



TRIBUNALE ORDINARIO DI NAPOLI NORD  
III SEZIONE CIVILE  
GIUDICE DOTT. SSA FABRIZIA FIORE  
PROCEDIMENTO n. 350/2021

---

Omissis  
- contro -  
“Omissis , Omissis e Omissis ”

---

**RELAZIONE DI CONSULENZA TECNICA DI UFFICIO**  
**LOTTO 35**

Sottotetto non abitabile al piano terzo e garage al piano terra, ubicati in via Consolare Campana (già via Venezia), n. 293- Villaricca (NA)

## PREMESSA

L'ill.mo Giudice dell'Esecuzione dr.ssa Fabrizia Fiore, letta l'istanza di vendita depositata nella procedura esecutiva immobiliare n. 350/2021; preso atto dell'avvenuto deposito della documentazione prevista dall'art. 567 comma 2 c.p.c., visto l'art. 569 c.p.c.;

ha nominato quale Esperto Stimatore ex art. 568 c.p.c.

il dott. arch. Vittorio Merito con studio in Napoli alla via Gennaro Serra n.75, iscritto all'Albo degli Architetti di Napoli e Provincia con il n° 8415 e all'Albo dei Consulenti tecnici del Tribunale di Napoli con il n° 12034,

ha disposto

l'accettazione dell'incarico *de quo*, da parte dell'Esperto Stimatore, entro e non oltre giorni 7 dalla comunicazione del decreto di nomina.

L'ill.mo Giudice dr.ssa Fabrizia Fiore procedeva, al conferimento dell'incarico, secondo le seguenti prescrizioni:

✓ l'esperto nominato ex art. 568 c.p.c. provvederà a:

### **QUESITO n. 1: identificare i diritti reali ed i beni oggetto del pignoramento.**

L'esperto deve precisare quali siano i **diritti reali** (piena proprietà; nuda proprietà; usufrutto; intera proprietà; quota di  $\frac{1}{2}$ ,  $\frac{1}{4}$ ; ecc.) ed i **beni oggetto del pignoramento**.

In ordine al primo profilo (**diritti reali pignorati**), l'esperto deve precisare se il diritto reale indicato nell'atto di pignoramento corrisponda a quello in titolarità dell'esecutato in forza dell'atto d'acquisto trascritto in suo favore.

Al riguardo:

- qualora l'atto di pignoramento rechi l'indicazione di un **diritto di contenuto più ampio** rispetto a quello in titolarità dell'esecutato (ad esempio: piena proprietà in luogo della nuda proprietà o dell'usufrutto o della proprietà superficaria; intera proprietà in luogo della quota di  $\frac{1}{2}$ ; quota di  $\frac{1}{2}$  in luogo della minor quota di  $\frac{1}{4}$ ; ecc.), l'esperto proseguirà nelle operazioni di stima assumendo come oggetto del pignoramento il diritto quale effettivamente in titolarità del soggetto esecutato (anche ai fini della stima);

- qualora l'atto di pignoramento rechi l'indicazione di un **diritto di contenuto meno ampio** rispetto a quello in titolarità dell'esecutato (ad esempio: nuda proprietà in luogo della piena proprietà conseguente al consolidamento dell'usufrutto; quota di  $\frac{1}{2}$  in luogo dell'intera proprietà; quota di  $\frac{1}{4}$  in luogo della maggior quota di  $\frac{1}{2}$ ; ecc.), l'esperto sospenderà le operazioni di stima, dandone immediata comunicazione al G.E. per le determinazioni sul prosieguo.

In ordine al secondo profilo (**beni pignorati**), in risposta al presente quesito l'esperto deve precisare unicamente l'oggetto del pignoramento assumendo come riferimento i dati di identificazione catastale indicati nell'atto di pignoramento (senza procedere alla descrizione materiale del bene, descrizione alla quale dovrà invece procedersi separatamente in risposta al quesito n. 2).

Al riguardo:

- nell'ipotesi di **“difformità formali”** dei dati di identificazione catastale (**dati indicati nell'atto di pignoramento diversi da quelli agli atti del catasto alla**

**data del pignoramento medesimo**), l'esperto dovrà precisare la difformità riscontrata:

- nel caso in cui l'atto di pignoramento rechi l'indicazione del bene con dati di identificazione catastali completamente errati (indicazione di foglio catastale inesistente o corrispondente ad altra zona; indicazione di p.lla catastale inesistente o corrispondente a bene non in titolarità dell'esecutato; indicazione di sub catastale inesistente o corrispondente a bene non in titolarità dell'esecutato), l'esperto sospenderà le operazioni di stima, dandone immediata comunicazione al G.E. per le determinazioni sul prosieguo (depositando altresì la documentazione acquisita);
  - nel caso in cui l'atto di pignoramento rechi l'indicazione del bene secondo una consistenza catastale non omogenea rispetto a quella esistente alla data del pignoramento (segnatamente: indicazione del bene con i dati del Catasto Terreni laddove sul terreno vi era già stata edificazione di fabbricato oggetto di autonoma individuazione al Catasto Fabbricati), l'esperto sospenderà le operazioni di stima, dandone immediata comunicazione al G.E. per le determinazioni sul prosieguo (depositando altresì la documentazione acquisita);
  - nel caso in cui l'atto di pignoramento rechi l'indicazione del bene secondo una consistenza catastale omogenea ma difforme rispetto a quella esistente alla data del pignoramento (indicazione di p.lla del C.F. o del C.T. già soppressa e sostituita da altra p.lla; indicazione di sub del C.F. già soppresso e sostituito da altro sub), l'esperto preciserà:
    - se la variazione catastale intervenuta prima del pignoramento abbia avuto *carattere meramente nominale* (nel senso cioè che non abbia comportato variazione della planimetria catastale corrispondente: ad esempio, variazione per modifica identificativo-allineamento mappe), nel qual caso l'esperto proseguirà nelle operazioni di stima;
    - se la variazione catastale intervenuta prima del pignoramento abbia avuto *carattere sostanziale* (nel senso cioè che abbia comportato variazione della planimetria catastale corrispondente: ad esempio, fusione e modifica), l'esperto informerà immediatamente il G.E. per le determinazioni sul prosieguo, producendo tutta la documentazione necessaria per la valutazione del caso;
- nell'ipotesi di **"difformità sostanziali"** dei dati di identificazione catastale (**difformità della situazione di fatto rispetto alla planimetria di cui ai dati di identificazione catastale**: ad esempio, fabbricato interamente non accatastato al C.F.; vani non indicati nella planimetria; diversa distribuzione di fatto dei vani, ecc.), l'esperto proseguirà nelle operazioni di stima assumendo come oggetto del pignoramento il bene quale effettivamente esistente (rinviando alla risposta al quesito n. 3 per l'esatta descrizione delle difformità riscontrate).

In ogni caso, l'esperto deve assumere come dati di riferimento unicamente l'indicazione del **comune censuario, foglio, p.lla e sub catastali**.

I dati di altro tipo (rendita catastale; classamento; ecc.) e le relative modifiche non devono essere presi in considerazione dall'esperto.

In particolare, quindi, le variazioni intercorse quanto alla rendita; classamento; ecc. non devono essere riportate nel testo della relazione.

Al fine dell'esatta individuazione dei fabbricati e dei terreni oggetto di pignoramento, l'esperto stimatore deve sempre effettuare una **sovrapposizione**

**delle ortofoto o delle foto satellitari**, reperibili anche sul web, con le mappe catastali elaborate dalla SOGEI.

L'esperto deve darne esplicitamente atto nella relazione in risposta al presente quesito ed inserire le sovrapposizioni effettuate sia nel testo della relazione, che negli allegati alla stessa.

Nel caso in cui i beni oggetto di pignoramento siano interessati (in tutto od in parte) da procedure di **espropriazione per pubblica utilità**, l'esperto acquisirà la relativa documentazione presso gli uffici competenti e fornirà adeguata descrizione delle porzioni interessate dalle dette procedure (stralciandole dalla descrizione).

In risposta a tale quesito, l'esperto deve poi procedere alla **formazione** – sulla base delle caratteristiche dei beni pignorati ed in ogni caso in modo da assicurare la maggiore appetibilità sul mercato degli stessi – di **uno o più lotti per la vendita**, indicando per ciascun immobile compreso nel lotto almeno **tre confini** ed i **dati di identificazione catastale** (con indicazione in tal caso, unicamente dei dati di identificazione attuali).

I confini del bene devono essere menzionati con precisione, preferibilmente mediante l'esatta indicazione dei dati catastali degli immobili confinanti (foglio, p.la, sub) od altri elementi certi (ad esempio: via; strada; ecc.). L'esperto non deve limitarsi a riportare genericamente la dizione "immobile confinante con fondo agricolo, con proprietà aliena, ecc.".

Nella **formazione dei lotti**, laddove sia indispensabile e comunque previa istanza scritta da rivolgersi al G.E. (in cui siano specificamente indicate e motivate le esigenze di indispensabilità) ed autorizzazione dello stesso, procederà altresì alla realizzazione del frazionamento e dell'accatastamento, allegando alla relazione estimativa i tipi debitamente approvati dall'Ufficio Tecnico Erariale.

Nella formazione dei lotti (unico o plurimi) l'esperto deve assicurare la maggiore appetibilità dei beni. In particolare, la suddivisione in lotti deve essere evitata laddove l'individuazione di un unico lotto renda più appetibile il bene sul mercato. In ogni caso, l'esperto deve evitare nei limiti del possibile la costituzione di servitù di passaggio.

## **QUESITO n. 2: elencare ed individuare i beni componenti ciascun lotto e procedere alla descrizione materiale di ciascun lotto.**

L'esperto deve procedere alla **descrizione materiale** di ciascun lotto, mediante l'esatta indicazione della **tipologia** di ciascun immobile, della sua **ubicazione** (città, via, numero civico, piano, eventuale numero d'interno), degli **accessi**, delle eventuali **pertinenze** (previo accertamento del vincolo pertinenziale sulla base delle planimetrie allegate alla denuncia di costruzione presentata in catasto, della scheda catastale, delle indicazioni contenute nell'atto di acquisto nonché nella relativa nota di trascrizione e dei criteri oggettivi e soggettivi di cui all'art. 817 c.c.), degli accessori, degli eventuali millesimi di parti comuni, specificando anche il contesto in cui essi si trovano, le caratteristiche e la destinazione della zona e dei servizi da essa offerti nonché le caratteristiche delle zone confinanti.

Con riguardo alle **pertinenze** ed in linea di principio, l'esperto non procederà alla descrizione di beni dotati di autonomo identificativo catastale (salvo che si tratti di beni censiti come "beni comuni non censibili").

Con riferimento al singolo bene, devono essere indicate eventuali **dotazioni condominiali** (es. posti auto comuni; giardino; ecc.), la tipologia, l'altezza interna utile, la composizione interna, la superficie netta, il coefficiente utilizzato ai fini

della determinazione della superficie commerciale, la superficie commerciale medesima, l'esposizione, le condizioni di manutenzione, le caratteristiche strutturali, nonché le caratteristiche interne di ciascun immobile, precisando per ciascun elemento l'attuale stato di manutenzione e – per gli impianti – la loro rispondenza alla vigente normativa e, in caso contrario, i costi necessari al loro adeguamento.

In particolare, l'esperto deve precisare se l'immobile sia dotato di **attestato di prestazione energetica** e quantificare – in caso di assenza – i costi per l'acquisizione dello stesso.

Per i terreni pignorati deve essere evidenziata la loro eventuale situazione di **fondi interclusi** (laddove circondati da fondi altrui e senza uscita sulla via pubblica) da terreni limitrofi appartenenti a terzi o comunque non oggetto della espropriazione in corso, anche se di proprietà dello stesso esecutato.

La medesima circostanza deve essere evidenziata in relazione ad esempio a fabbricati per i quali l'accesso con mezzi rotabili sia possibile solamente attraverso il passaggio su cortile di proprietà esclusiva di un terzo o dell'esecutato medesimo e che non sia stato pignorato.

Nella descrizione dello stato dei luoghi in risposta al presente quesito, l'esperto deve sempre inserire già nel corpo della relazione (e non solamente tra gli allegati) un numero sufficiente di fotografie. L'inserimento delle fotografie nel corpo della relazione mira infatti a rendere agevole la comprensione della descrizione fornita. Le fotografie saranno altresì inserite tra gli allegati alla relazione.

In risposta al presente quesito, l'esperto deve procedere altresì alla predisposizione di **planimetria dello stato reale dei luoghi**.

Anche la planimetria deve essere inserita sia in formato ridotto nel testo della relazione (in modo da rendere agevole la comprensione della descrizione fornita), sia in formato ordinario in allegato alla relazione medesima.

### **QUESITO n. 3: procedere alla identificazione catastale del bene pignorato.**

L'esperto deve procedere all'**identificazione catastale** dei beni pignorati per ciascun lotto.

Al riguardo, l'esperto:

- deve acquisire **estratto catastale anche storico** per ciascun bene aggiornato all'attualità, nonché la **planimetria catastale corrispondente** (procedendo SEMPRE al deposito della stessa tra gli allegati alla relazione o precisando eventualmente l'assenza della stessa agli atti del Catasto).

In particolare, nell'ipotesi in cui il primo atto d'acquisto anteriore di venti anni alla trascrizione del pignoramento (come indicato nella certificazione ex art. 567, secondo comma, c.p.c.) dovesse risultare antecedente alla meccanizzazione del Catasto, l'esperto dovrà produrre l'estratto catastale storico anche per il periodo precedente la meccanizzazione;

- deve ricostruire la **storia catastale** del bene, indicando le variazioni intervenute nel tempo e precisando – nel caso di immobili riportati in C.F. – la p.lla del terreno identificato al C.T. sul quale il fabbricato sia stato edificato.

A questo proposito, è sempre necessario che l'esperto precisi tutti i passaggi catastali intervenuti dalla originaria p.lla del C.T. alla p.lla attuale del C.F. (producendo sempre la relativa documentazione di supporto);

- deve precisare l'**esatta rispondenza formale** dei dati indicati nell'atto di pignoramento e nella nota di trascrizione, nonché nel negozio di acquisto, con le risultanze catastali, analiticamente indicando le eventuali difformità (quanto a foglio, p.lla e subalterno);
- deve indicare le **variazioni** (riguardanti esclusivamente i dati identificativi essenziali: comune censuario, foglio, p.lla e subalterno) che siano state eventualmente richieste dall'esecutato o da terzi o disposte di ufficio e che siano intervenute in un momento successivo rispetto alla trascrizione dei dati riportati correttamente nel pignoramento, precisando:
  - se a tali variazioni corrisponda una modifica nella consistenza materiale dell'immobile (ad esempio, scorporo o frazionamento di un vano o di una pertinenza dell'unità immobiliare che vengono accorpati ad un'altra; fusione di più subalterni), nel qual caso l'esperto informerà il G.E. per le determinazioni sul prosieguo;
  - se a tali variazioni non corrisponda una modifica nella consistenza materiale dell'immobile (ad esempio, riallineamento delle mappe).

In risposta al presente quesito, l'esperto deve precisare altresì le eventuali **difformità** tra la **situazione reale dei luoghi e la situazione riportata nella planimetria catastale** corrispondente.

Al riguardo, l'esperto:

- in primo luogo, deve procedere alla **sovrapposizione della planimetria** dello stato reale dei luoghi (predisposta in risposta al quesito n. 2) con la planimetria catastale;
- in secondo luogo, nel caso di riscontrate difformità:
  - deve predisporre apposita **planimetria dello stato reale dei luoghi con opportuna indicazione grafica delle riscontrate difformità**, inserendo la detta planimetria sia in formato ridotto nel testo della relazione in risposta al presente quesito, sia in formato ordinario in allegato alla relazione medesima;
  - deve quantificare i costi per l'eliminazione delle riscontrate difformità.

#### **QUESITO n. 4: procedere alla predisposizione di schema sintetico-descrittivo del lotto.**

L'esperto stimatore deve procedere alla predisposizione – per ciascun lotto individuato e descritto in risposta ai precedenti quesiti – del seguente **prospetto sintetico**:

**LOTTO n. 1 (oppure LOTTO 1):** – piena ed intera (oppure **quota di 1/2, di 1/3**, ecc.) proprietà (o altro diritto reale) di **appartamento** (o **terreno**) ubicato in \_\_\_\_\_ alla via \_\_\_\_\_ n. \_\_ , piano \_\_\_\_ int. \_\_\_\_ ; è composto da \_\_\_\_\_ , confina con \_\_\_\_\_ a sud, con \_\_\_\_ a nord, con \_\_\_\_ ad ovest, con \_\_\_\_ ad est; è riportato nel **C.F.** (o **C.T.**) del **Comune di \_\_\_\_\_** al **foglio \_\_\_\_\_** , **p.lla** \_\_ (ex p.lla \_\_\_\_ o già scheda \_\_\_\_\_) , **sub** \_\_\_\_\_; il descritto stato dei luoghi corrisponde alla consistenza catastale (oppure, non corrisponde in ordine a \_\_\_\_\_ ); vi è concessione edilizia (o in sanatoria) n. \_\_ del \_\_\_\_ , cui è conforme lo stato dei luoghi (oppure, non è conforme in ordine a \_\_\_\_\_ ); oppure, lo stato dei luoghi è conforme (o difforme \_\_\_\_\_ ) rispetto alla istanza di condono n. \_\_\_\_\_ presentata il \_\_\_\_\_ , oppure , l'immobile è abusivo e a parere dell'esperto stimatore può (o non può) ottenersi sanatoria ex artt. \_\_\_\_ (per il fabbricato); risulta (oppure non risulta) ordine di demolizione del bene; ricade in zona \_\_\_\_\_ ( per il terreno );

PREZZO BASE euro \_\_\_\_\_ ;

**LOTTO n. 2** : ecc.

Nella predisposizione del prospetto, l'esperto deve fornire le informazioni sopra indicate in via di estrema sintesi e secondo i criteri della pubblicità commerciale, atteso che il prospetto è destinato ad essere inserito nell'ordinanza di autorizzazione alla vendita ed a costituire lo schema per la pubblicazione di avviso per estratto sulla testata giornalistica.

L'esperto deve quindi evitare descrizioni di carattere discorsivo od eccessivamente lunghe.

**QUESITO n. 5: procedere alla ricostruzione dei passaggi di proprietà in relazione al bene pignorato.**

L'esperto stimatore deve procedere alla ricostruzione di **tutti i passaggi di proprietà** relativi ai beni pignorati intervenuti fra la trascrizione del pignoramento e risalendo, a ritroso, **al primo passaggio di proprietà trascritto in data antecedente di venti anni alla trascrizione del pignoramento.**

A questo riguardo, l'esperto:

- deve sempre acquisire in via integrale **l'atto o gli atti di acquisto del bene in favore del soggetto esecutato** (ad esempio: compravendita; donazione; permuta; cessione di diritti reali; assegnazione a socio di cooperativa; ecc.), atto od atti che devono essere inseriti tra gli allegati alla relazione;
- può procedere ad acquisire in via integrale altresì **gli atti d'acquisto precedenti** laddove ne sussista l'opportunità (ad esempio: laddove sia dubbio se determinate porzioni del bene siano state oggetto di trasferimento; laddove sia opportuno verificare – specie ai fini della regolarità urbanistica – la consistenza del bene al momento di un determinato passaggio di proprietà; ecc.), procedendo in tal caso all'inserimento degli stessi tra gli allegati alla relazione.

In ogni caso, l'esperto **NON DEVE MAI limitarsi alla pedissequa ripetizione degli accertamenti già riportati nella documentazione ipocatastale o nella certificazione sostitutiva depositate ex art. 567 c.p.c. dal creditore procedente.**

Qualora nella ricostruzione dei passaggi di proprietà dovesse risultare che la consistenza catastale del bene sia diversa da quella attuale (ad esempio: indicazione di una p.lla o sub diversi da quelli attuali), l'esperto segnalerà anche **i frazionamenti e le variazioni catastali via via eseguiti**, incrociando i dati risultanti dagli atti di alienazione con le risultanze dei registri catastali.

A questo riguardo, la ricostruzione dell'esperto dovrà consentire di comprendere se il bene pignorato corrisponda ai beni oggetto dei passaggi di proprietà.

In ogni caso, poi, nell'ipotesi di pignoramento di fabbricati, l'esperto deve specificare in termini esatti su quale originaria p.lla di terreno insistano i detti fabbricati, allegando altresì foglio di mappa catastale (con evidenziazione della p.lla interessata).

Nella ricostruzione dei trasferimenti, l'esperto non deve limitarsi ad indicazioni di carattere generico ed in particolare riferire che l'atto riguarderebbe "i beni sui quali è stato edificato il fabbricato" senza ulteriori specificazioni, occorrendo al contrario documentare i passaggi catastali intervenuti.

Nell'ipotesi di beni pignorati in danno del debitore esecutato ma appartenenti allo stesso in regime di **comunione legale con il coniuge**, l'esperto stimatore eseguirà

visura ipotecaria anche sul nominativo del coniuge non debitore dalla data dell'atto di acquisto.

L'esperto segnalerà tempestivamente al G.E. l'esistenza di atti di disposizione compiuti dal coniuge non debitore e/o l'esistenza di iscrizioni ipotecarie od altre formalità pregiudizievoli (ad esempio, trascrizione di sequestro conservativo; trascrizione di sentenza dichiarativa di fallimento; ecc.), producendo copia della nota di iscrizione e/o di trascrizione.

### **Ipotesi particolari:**

#### **1) Atto anteriore al ventennio avente natura di *atto mortis causa*.**

Nel caso in cui il primo atto antecedente di venti anni la trascrizione del pignoramento abbia natura di **atto mortis causa** (trascrizione di denuncia di successione; trascrizione di verbale di pubblicazione di testamento), l'esperto dovrà eseguire autonoma ispezione presso i registri immobiliari sul nominativo del dante causa, individuando l'atto d'acquisto in favore dello stesso e risalendo ad un atto *inter vivos* a carattere traslativo (ad esempio: compravendita; donazione; permuta; cessione di diritti reali; ecc.).

Qualora l'atto individuato abbia parimenti natura di *atto mortis causa* oppure si tratti di atto *inter vivos* ma a carattere non traslativo (ad esempio: divisione), l'esperto dovrà procedere ulteriormente a ritroso sino ad individuare un atto *inter vivos* a carattere traslativo nei termini sopra precisati.

Qualora l'ispezione non sia in grado di condurre all'individuazione di un atto *inter vivos* a carattere traslativo sebbene condotta a ritroso per un considerevole lasso di tempo, l'esperto darà conto di tale circostanza nella relazione.

In tal caso, l'esperto preciserà comunque se quantomeno l'intestazione nei registri del Catasto corrisponda al nominativo del soggetto indicato dai Registri Immobiliari.

#### **2) Atto anteriore al ventennio avente natura di *atto inter vivos a carattere non traslativo*.**

Nel caso in cui il primo atto antecedente di venti anni la trascrizione del pignoramento abbia natura di **atto inter vivos a carattere non traslativo** (ad esempio: divisione), l'esperto dovrà parimenti eseguire ispezione presso i registri immobiliari sui nominativi dei danti causa, individuando l'atto d'acquisto in favore degli stessi e risalendo ad un atto *inter vivos* a carattere traslativo nei termini anzidetti (ad esempio: compravendita; donazione; permuta; cessione di diritti reali; ecc.).

#### **3) Terreni acquisiti con *procedura di espropriazione di pubblica utilità*.**

Nel caso di fabbricati edificati su terreni acquisiti con **procedura di espropriazione di pubblica utilità** (ad esempio, nel caso di convenzioni per l'edilizia economica e popolare), l'esperto acquisirà presso la P.A. competente la documentazione relativa all'emissione dei decreti di occupazione d'urgenza e/o di esproprio, precisando – in difetto dell'adozione di formale provvedimento di esproprio – se sia intervenuta irreversibile trasformazione dei suoli e comunque fornendo ogni informazione utile al riguardo (anche con riguardo ad eventuali contenziosi in atto).

#### **4) Beni già in titolarità di *istituzioni ecclesiastiche*.**

Nel caso di beni in origine in titolarità di istituzioni ecclesiastiche (Istituti diocesani per il sostentamento del clero; mense vescovili; ecc.), l'esperto preciserà se l'intestazione nei registri del Catasto corrisponda al nominativo del soggetto indicato dai Registri Immobiliari.

#### **5) Situazioni di *comproprietà*.**

L'esperto avrà sempre cura di riscontrare la eventuale **situazione di comproprietà** dei beni pignorati, anche con riferimento al dante causa del debitore esecutato, con la specificazione della sua natura (comunione legale tra coniugi oppure ordinaria) e della misura delle quote di ciascuno dei partecipanti.

6) Esistenza di **diritto di usufrutto** sui beni pignorati.

Laddove poi l'atto di acquisto del bene in capo all'esecutato contenga una **riserva di usufrutto** in favore del dante causa o di un terzo, l'esperto dovrà avere cura di verificare sempre e se tale riserva sia stata trascritta e se l'usufruttuario sia ancora in vita. A tale scopo acquisirà il **certificato di esistenza in vita ed eventualmente di morte** di quest'ultimo.

**QUESITO n. 6: verificare la regolarità del bene o dei pignorati sotto il profilo edilizio ed urbanistico.**

L'esperto deve procedere alla verifica della **regolarità dei beni sotto il profilo edilizio ed urbanistico**, indicando:

- **l'epoca di realizzazione dell'immobile;**
- **gli estremi esatti del provvedimento autorizzativo** (licenza edilizia n. \_\_\_\_ ; concessione edilizia n. \_\_\_\_ ; eventuali varianti; permesso di costruire n. \_\_\_\_ ; DIA n. \_\_\_\_ ; ecc.);
- **la rispondenza della costruzione alle previsioni del provvedimento autorizzativo.**

Al riguardo, l'esperto deve procedere all'acquisizione presso il competente ufficio tecnico comunale di copia del provvedimento autorizzativo, nonché dei grafici di progetto allegati.

Tale documentazione deve essere sempre allegata alla relazione di stima.

Si sottolinea al riguardo come, in risposta al presente quesito, l'esperto **NON DEVE MAI limitarsi a ripetere pedissequamente quanto riferito dagli uffici tecnici comunali, dovendo procedere autonomamente agli opportuni accertamenti di seguito indicati (specie con riguardo alla verifica della rispondenza della costruzione alle previsioni del provvedimento autorizzativo).**

Nell'ipotesi in cui l'ufficio tecnico comunale comunichi **l'assenza di provvedimenti autorizzativi** sotto il profilo edilizio-urbanistico per il fabbricato pignorato, l'esperto preciserà anzitutto la presumibile epoca di realizzazione del fabbricato.

A questo riguardo ed a mero titolo esemplificativo, l'esperto potrà utilizzare ai fini della datazione dell'epoca di costruzione: i) schede planimetriche catastali; ii) aerofotogrammetrie acquisibili presso gli uffici competenti e società private; iii) informazioni desumibili dagli atti di trasferimento (ad esempio, qualora l'atto contenga l'esatta descrizione del fabbricato); iv) elementi desumibili dalla tipologia costruttiva utilizzata; v) contesto di ubicazione del bene (ad esempio: centro storico della città).

In nessun caso l'esperto stimatore potrà fare affidamento esclusivo sulla dichiarazione di parte contenuta nell'atto di acquisto secondo cui il fabbricato sarebbe stato edificato in data antecedente al 1.9.1967.

Laddove l'esperto concluda – sulla base dell'accertamento sopra compiuto – per l'edificazione del bene **in data antecedente al 1.9.1967**, il cespite sarà considerato regolare (salvo che per le eventuali accertate modifiche dello stato dei luoghi che siano intervenute in data successiva, in relazione alle quali l'esperto procederà ad un autonoma verifica della legittimità urbanistica delle stesse e – in difetto – all'accertamento della sanabilità/condonabilità di cui in prosieguo).

Laddove l'esperto concluda – sulla base dell'accertamento sopra compiuto – per l'edificazione del bene **in data successiva al 1.9.1967**, in difetto di provvedimenti autorizzativi il cespite sarà considerato abusivo e l'esperto procederà agli accertamenti della sanabilità/condonabilità di cui in prosieguo.

Nell'ipotesi in cui l'ufficio tecnico comunale comunichi **l'esistenza di provvedimenti autorizzativi** sotto il profilo edilizio-urbanistico per il fabbricato pignorato ma non sia in grado di consegnare all'esperto copia del detto provvedimento od anche delle sole planimetrie di progetto (ad esempio: per smarrimento; inagibilità dell'archivio; sequestro penale; ecc.), l'esperto deve richiedere al relativo dirigente certificazione in tal senso (contenente altresì l'indicazione delle ragioni della mancata consegna), certificazione che sarà inserita tra gli allegati alla relazione.

Nell'ipotesi di **difformità e/o modifiche** del fabbricato rispetto al provvedimento autorizzativo, in risposta al presente quesito l'esperto deve precisare analiticamente le **difformità** tra la **situazione reale dei luoghi e la situazione riportata nella planimetria di progetto**.

Al riguardo, ai fini dell'opportuna comprensione l'esperto:

- deve procedere alla **sovrapposizione della planimetria** dello stato reale dei luoghi (predisposta in risposta al quesito n. 2) con la planimetria di progetto;

- nel caso di riscontrate difformità:

- deve predisporre apposita **planimetria dello stato reale dei luoghi con opportuna indicazione grafica delle riscontrate difformità**, inserendo la detta planimetria sia in formato ridotto nel testo della relazione in risposta al presente quesito, sia in formato ordinario in allegato alla relazione medesima;
- deve poi precisare l'eventuale possibilità di sanatoria delle difformità riscontrate ed i costi della medesima secondo quanto di seguito precisato.

In caso di **opere abusive** l'esperto procederà come segue:

anzitutto, verificherà la possibilità di **sanatoria c.d. ordinaria ai sensi dell'art. 36 del D.P.R. n. 380 del 2001** e gli eventuali costi della stessa;

in secondo luogo ed in via subordinata, verificherà l'eventuale avvenuta presentazione di **istanze di condono (sanatoria c.d. speciale)**, precisando:

- il soggetto istante e la normativa in forza della quale l'istanza di condono sia stata presentata (segnatamente, indicando se si tratti di istanza ai sensi degli artt. 31 e seguenti della legge n. 47 del 1985; oppure ai sensi dell'art. 39 della legge n. 724 del 1994; oppure ai sensi dell'art. 32 del D.L. n. 269 del 2003 convertito in legge n. 326 del 2003);
- lo stato della procedura presso gli uffici tecnici competenti (pareri; deliberazioni; ecc.);
- i costi della sanatoria e le eventuali oblazioni già corrisposte e/o ancora da corrispondersi;
- la conformità del fabbricato ai grafici di progetto depositati a corredo dell'istanza (segnalando, anche in tal caso graficamente, le eventuali difformità);

in terzo luogo ed in via ulteriormente subordinata, verificherà inoltre – ai fini della domanda in sanatoria che l'aggiudicatario potrà eventualmente presentare – se gli immobili pignorati si trovino o meno nelle condizioni previste dall'**art. 40, comma**

**6, della legge n. 47 del 1985 o dall'art. 46, comma 5 del D.P.R. n. 380 del 2001** (già art. 17, comma 5, della legge n. 47 del 1985).

A quest'ultimo riguardo, l'esperto deve:

- determinare la data di edificazione dell'immobile secondo le modalità sopra indicate;
- chiarire se – in ragione della data di edificazione come sopra determinata o comunque delle caratteristiche delle opere abusive – l'immobile avrebbe potuto beneficiare di una delle sanatorie di cui alle disposizioni di seguito indicate:
  - i. **artt. 31 e seguenti della legge n. 47 del 1985** (in linea di principio, immobili ed opere abusivi ultimati entro la data del 1.10.1983 ed alle condizioni ivi indicate);
  - ii. **art. 39 della legge n. 724 del 1994** (in linea di principio, opere abusive ultimate entro la data del 31.12.1993 ed alle condizioni ivi indicate);
  - iii. **art. 32 del D.L. n. 269 del 2003 convertito in legge n. 326 del 2003** (in linea di principio, opere abusive ultimate entro la data del 31.3.2003 ed alle condizioni ivi indicate);
- verificare la data delle ragioni del credito per le quali sia stato eseguito il pignoramento o intervento nella procedura espropriativa.  
Al riguardo, l'esperto deve far riferimento al credito temporalmente più antico che sia stato fatto valere nella procedura espropriativa (sia dal creditore pignorante, sia da uno dei creditori intervenuti), quale risultante dagli atti della procedura;
- concludere infine – attraverso il combinato disposto delle verifiche sopra indicate – se ed eventualmente in base a quali delle disposizioni di legge sopra indicate l'aggiudicatario possa depositare domanda di sanatoria.

In tutte le ipotesi di sanatoria di immobili od opere abusive, l'esperto deve indicare – previa assunzione delle opportune informazioni presso gli uffici comunali competenti – **i relativi costi**.

Ove l'abuso non sia in alcun modo sanabile, l'esperto deve precisare se sia stato emesso **ordine di demolizione dell'immobile**, assumendo le opportune informazioni presso i competenti uffici comunali e quantificare gli oneri economici necessari per l'eliminazione dello stesso.

Infine, l'esperto deve verificare l'esistenza della **dichiarazione di agibilità** ed acquisire **certificato aggiornato di destinazione urbanistica**.

Nel caso di mancata risposta da parte degli uffici tecnici competenti entro un tempo ragionevole dalla richiesta inoltrata o comunque di risposta incompleta, l'esperto stimatore depositerà istanza al giudice dell'esecuzione per l'emissione del provvedimento di cui all'art. 213 c.p.c.

**QUESITO N. 7: indicare lo stato di possesso attuale dell'immobile.**

L'esperto stimatore deve precisare se l'immobile pignorato sia occupato dal **debitore esecutato** o da **sogetti terzi**.

Nel caso di immobile occupato da **sogetti terzi**, l'esperto deve precisare il titolo in forza del quale abbia luogo l'occupazione (ad esempio: contratto di locazione; affitto; comodato; provvedimento di assegnazione della casa coniugale; ecc.) oppure – in difetto – indicare che l'occupazione ha luogo in assenza di titolo.

In ogni caso, laddove l'occupazione abbia luogo in forza di uno dei titoli sopra indicati, l'esperto deve sempre acquisire copia dello stesso ed allegarlo alla relazione.

Laddove si tratti di contratto di locazione o di affitto, l'esperto deve verificare la data di registrazione, la data di scadenza, l'eventuale data di rilascio fissata o lo stato della causa eventualmente in corso per il rilascio.

Nel caso di immobile occupato da soggetti terzi, l'esperto deve inoltre acquisire certificato storico di residenza dell'occupante.

Nel caso di **immobile occupato da soggetti terzi con contratto di locazione opponibile alla procedura** (ad esempio, contratto di locazione registrato in data antecedente al pignoramento), l'esperto verificherà se il canone di locazione sia inferiore di un terzo al valore locativo di mercato o a quello risultante da precedenti locazioni al fine di consentire al giudice dell'esecuzione ed all'eventuale aggiudicatario di procedere alle determinazioni di cui all'art. 2923, terzo comma, cod. civ.

Nel caso di **immobile occupato da soggetti terzi senza alcun titolo o con titolo non opponibile alla procedura** (ad esempio, occupante di fatto; occupante in forza di contratto di comodato; ecc.), l'esperto procederà alle determinazioni di seguito indicate:

in primo luogo, quantificherà il canone di locazione di mercato di un immobile appartenente al segmento di mercato dell'immobile pignorato;

in secondo luogo, indicherà l'ammontare di una eventuale indennità di occupazione da richiedersi al terzo occupante (tenendo conto di tutti i fattori che possano ragionevolmente suggerire la richiesta di una indennità in misura ridotta rispetto al canone di locazione di mercato, quali a titolo di esempio: la durata ridotta e precaria dell'occupazione; l'obbligo di immediato rilascio dell'immobile a richiesta degli organi della procedura; l'esigenza di assicurare la conservazione del bene; ecc.).

#### **QUESITO n. 8: specificare i vincoli ed oneri giuridici gravanti sul bene.**

L'esperto deve procedere alla specificazione dei **vincoli ed oneri giuridici gravanti sul bene**.

In particolare ed a titolo esemplificativo, l'esperto stimatore deve:

- a) verificare l'esistenza di trascrizioni di pignoramenti diversi da quello originante la presente procedura espropriativa sui medesimi beni pignorati, per l'intero o anche solo per una quota, e quindi di **altre procedure esecutive**, riferendo lo stato delle stesse (assumendo le opportune informazioni presso la cancelleria del Tribunale).

Nel caso in cui sia ancora pendente precedente procedura espropriativa, l'esperto ne darà immediata segnalazione al giudice dell'esecuzione al fine dell'adozione dei provvedimenti opportuni relativi alla riunione;

- b) verificare – in presenza di trascrizioni di domande giudiziali sugli immobili pignorati – la pendenza di **procedimenti giudiziari civili** relativi ai medesimi beni pignorati, acquisendo copia dell'atto introduttivo e riferendo circa lo stato del detto procedimento (assumendo le opportune informazioni presso la cancelleria del Tribunale).

La documentazione così acquisita sarà allegata alla relazione;

- c) acquisire copia di eventuale **provvedimento giudiziale di assegnazione al coniuge** della casa coniugale;

- d) acquisire copia di provvedimenti impositivi di **vincoli storico-artistici**;
- e) verificare – per gli immobili per i quali sia esistente un condominio – l'esistenza di **regolamento condominiale** e la eventuale trascrizione dello stesso;
- f) acquisire copia degli **atti impositivi di servitù** sul bene pignorato eventualmente risultanti dai Registri Immobiliari.

In particolare, nell'ipotesi in cui sul bene risultino essere stati eseguiti provvedimenti di **sequestro penale** (anche in data successiva alla trascrizione del pignoramento), l'esperto acquisirà – con l'ausilio del custode giudiziario – la relativa documentazione presso gli uffici competenti, depositando copia del provvedimento e del verbale di esecuzione del sequestro (nonché, eventualmente, copia della nota di trascrizione del provvedimento di sequestro), informandone tempestivamente il G.E. per l'adozione dei provvedimenti circa il prosieguo delle operazioni di stima.

In risposta al presente quesito, l'esperto deve inoltre indicare in sezioni separate gli oneri ed i vincoli che restano a carico dell'acquirente e quelli che sono invece cancellati o comunque regolarizzati nel contesto della procedura.

**In particolare, l'esperto indicherà:**

**SEZIONE A: Oneri e vincoli a carico dell'acquirente.**

Tra questi si segnalano in linea di principio:

- 1) Domande giudiziali;
- 2) Atti di asservimento urbanistici e cessioni di cubatura;
- 3) Convenzioni matrimoniali e provvedimenti di assegnazione della casa coniugale al coniuge;
- 4) Altri pesi o limitazioni d'uso (es. oneri reali, obbligazioni *propter rem*, servitù, uso, abitazione, ecc.), anche di natura condominiale;
- 5) Provvedimenti di imposizione di vincoli storico-artistici e di altro tipo.

**SEZIONE B: Oneri e vincoli cancellati o comunque regolarizzati nel contesto della procedura.**

Tra questi si segnalano:

- 1) Iscrizioni ipotecarie;
- 2) Pignoramenti ed altre trascrizioni pregiudizievoli (sequestri conservativi; ecc.);
- 3) Difformità urbanistico-edilizie (con indicazione del costo della regolarizzazione come determinato in risposta al quesito n. 6 e la precisazione che tale costo è stato detratto nella determinazione del prezzo base d'asta laddove non si sia proceduto alla regolarizzazione in corso di procedura);
- 4) Difformità Catastali (con indicazione del costo della regolarizzazione come determinato in risposta al quesito n. 3 e la precisazione che tale costo è stato detratto nella determinazione del prezzo base d'asta laddove non si sia proceduto alla regolarizzazione in corso di procedura).

**QUESITO n. 9: verificare se i beni pignorati ricadano su suolo demaniale.**

L'esperto deve procedere alla verifica se i beni pignorati ricadano su suolo demaniale, precisando se vi sia stato provvedimento di declassamento o se sia in corso la pratica per lo stesso.

**QUESITO n. 10: verificare l'esistenza di pesi od oneri di altro tipo.**

L'esperto deve procedere alla verifica se i beni pignorati siano gravati da censo, livello o uso civico e se vi sia stata affrancazione da tali pesi, ovvero se il diritto sul bene del debitore pignorato sia di proprietà o di natura concessoria in virtù di alcuno degli istituti richiamati.

In particolare, l'esperto verificherà laddove possibile – per il tramite di opportune indagini catastali – il titolo costitutivo e la natura del soggetto a favore del quale sia costituito il diritto (se pubblico o privato).

All'uopo, laddove il diritto sia costituito a favore di **soggetto privato** (es. persone fisiche; istituti religiosi privati quali mense vescovili e relativi successori) l'esperto verificherà – acquisendo la relativa documentazione – se sussistano i presupposti per ritenere che vi sia stato acquisto della piena proprietà per usucapione (ad es., laddove l'originario enfiteuta o livellario, od un suo successore, abbia ceduto ad altri per atto tra vivi la piena proprietà del fondo senza fare alcuna menzione degli oneri su di esso gravanti o comunque garantendo l'immobile come libero da qualunque gravame e siano decorsi almeno venti anni dall'atto di acquisto).

Laddove il diritto sia costituito a favore di **soggetto pubblico**, l'esperto verificherà se il soggetto concedente sia un'amministrazione statale od un'azienda autonoma dello Stato (nel qual caso verificherà se sussistano i presupposti per considerare il diritto estinto ai sensi degli artt. 1 della legge n. 16 del 1974 o 60 della legge n. 222 del 1985) oppure a favore di ente locale in forza di provvedimento di quotizzazione ed assegnazione, eventualmente ai sensi della legge n. 1766 del 1927 (acquisendo la relativa documentazione sia presso l'ente locale che presso l'Ufficio Usi Civici del settore B.C.A. della Regione Campania).

In tale ultima ipotesi, laddove dovesse risultare l'assenza di atti di affrancazione del bene, l'esperto sospenderà le operazioni di stima e depositerà nota al G.E. corredata della relativa documentazione.

**QUESITO n. 11: fornire ogni informazione utile sulle spese di gestione dell'immobile e su eventuali procedimenti in corso.**

L'esperto deve fornire ogni **informazione concernente**:

- 1) l'importo annuo delle spese fisse di gestione o manutenzione (es. spese condominiali ordinarie);
- 2) eventuali spese straordinarie già deliberate ma non ancora scadute;
- 3) eventuali spese condominiali scadute non pagate negli ultimi due anni anteriori alla data della perizia;
- 4) eventuali procedimenti giudiziari in corso relativi al cespite pignorato.

**QUESITO n. 12: procedere alla valutazione dei beni.**

L'esperto deve indicare il **valore di mercato** dell'immobile nel rispetto delle definizioni e dei procedimenti di stima di cui agli standard di valutazione internazionali (in particolare: **International Valuation Standard IVS; European Valuation Standard EVS**) e di cui al **Codice delle Valutazioni Immobiliari di Tecnoborsa**.

In particolare ed in linea di principio, l'esperto deve utilizzare i metodi del confronto di mercato (**Market Approach**), di capitalizzazione del reddito (**Income Approach**) e del costo (**Cost Approach**), secondo le modalità precisate negli standard sopra citati e giustificando adeguatamente il ricorso all'uno od all'altro metodo in riferimento alle condizioni del caso di specie.

A questo riguardo, l'esperto deve **OBBLIGATORIAMENTE** procedere alla **esplicita specificazione dei dati utilizzati per la stima e delle fonti di acquisizione di tali dati**, depositando in allegato alla perizia copia dei documenti utilizzati (ad esempio: contratti di alienazione di altri immobili riconducibili al medesimo segmento di mercato del cespite pignorato; decreti di trasferimento emessi dal Tribunale ed aventi ad oggetto immobili riconducibili al medesimo segmento di mercato del cespite pignorato; dati dell'Osservatorio del Mercato Immobiliare dell'Agenzia delle Entrate; ecc.).

Nel caso di dati acquisiti presso operatori professionali (agenzie immobiliari; studi professionali; mediatori; ecc.), l'esperto deve:

- indicare il nominativo di ciascun operatore interpellato (ad esempio: agenzia immobiliare \_\_\_\_\_ con sede in \_\_\_\_\_);
- precisare i dati forniti da ciascun operatore (con indicazione dei valori minimo e massimo comunicati da ciascuno di essi);
- **precisare in maniera sufficientemente dettagliata le modalità di determinazione dei dati forniti dall'operatore** (attraverso il riferimento ad atti di compravendita; alla data degli stessi; alla tipologia degli immobili oggetto di tali atti; ecc.).

L'esperto potrà inoltre acquisire informazioni ai fini della stima anche presso soggetti che abbiano svolto attività di custode giudiziario e/o professionista delegato alle vendite forzate. In tal caso, l'esperto procederà a reperire i documenti di riferimento (segnatamente, i decreti di trasferimento rilevanti ai fini della stima), che saranno allegati alla relazione di stima.

**IN NESSUN CASO L'ESPERTO PUO' LIMITARSI A FARE RICORSO A MERE FORMULE DI STILE QUALI "IN BASE ALLE PERSONALE ESPERIENZA, ALLA DOCUMENTAZIONE ACQUISITA, ECC."**

Nella determinazione del valore di mercato l'esperto deve procedere al calcolo delle superfici per ciascun immobile, con indicazione della superficie commerciale, del valore al mq e del valore totale, esponendo analiticamente gli **adeguamenti e le correzioni della stima**.

A questo riguardo, l'esperto deve precisare tali adeguamenti in maniera distinta per gli oneri di regolarizzazione urbanistica, lo stato d'uso e manutenzione, lo stato di possesso, i vincoli ed oneri giuridici non eliminabili dalla procedura, nonché per eventuali spese condominiali insolute.

**L'esperto NON DEVE MAI detrarre dal valore di mercato il costo delle cancellazioni delle iscrizioni e trascrizioni pregiudizievoli a carico della procedura (segnatamente: iscrizioni ipotecarie; trascrizioni di pignoramenti; trascrizioni di sequestri conservativi).**

Nella determinazione del valore di mercato di immobili che – alla luce delle considerazioni svolte in risposta al quesito n. 6 – siano **totalmente abusivi ed in alcun modo sanabili**, l'esperto procederà come segue:

**nell'ipotesi in cui risulti essere stato emesso ordine di demolizione del bene**, l'esperto quantificherà il valore del suolo e dei costi di demolizione delle opere abusive;

**nell'ipotesi in cui non risulti essere stato emesso ordine di demolizione del bene**, l'esperto determinerà il valore d'uso del bene.

Sulla scorta del valore di mercato determinato come sopra, l'esperto proporrà al giudice dell'esecuzione un **prezzo base d'asta** del cespite che tenga conto delle

differenze esistenti al momento della stima tra la vendita al libero mercato e la vendita forzata dell'immobile, applicando a questo riguardo una riduzione rispetto al valore di mercato come sopra individuato nella misura ritenuta opportuna in ragione delle circostanze del caso di specie (misura in ogni caso compresa tra il 10% ed il 20% del valore di mercato) al fine di rendere comparabile e competitivo l'acquisto in sede di espropriazione forzata rispetto all'acquisto nel libero mercato. In particolare, si osserva all'attenzione dell'esperto come tali differenze possano concretizzarsi:

- nella eventuale **mancata immediata disponibilità** dell'immobile alla data di aggiudicazione;
- nelle eventuali diverse modalità fiscali tra gli acquisiti a libero mercato e gli acquisti in sede di vendita forzata;
- nella mancata operatività della **garanzia per vizi e mancanza di qualità** in relazione alla vendita forzata;
- nelle differenze indotte sia dalle fasi cicliche del segmento di mercato (rivalutazione/svalutazione), sia dalle caratteristiche e dalle condizioni dell'immobile (deperimento fisico, obsolescenze funzionali ed obsolescenze esterne) che possano intervenire tra la data della stima e la data di aggiudicazione;
- nella possibilità che la vendita abbia luogo mediante rilanci in sede di gara.

**QUESITO n. 13: procedere alla valutazione di quota indivisa per gli immobili pignorati per la sola quota.**

Nel caso il pignoramento abbia ad oggetto una **quota indivisa**, l'esperto deve procedere alla valutazione della sola quota.

L'esperto deve precisare inoltre se la quota in titolarità dell'esecutato sia suscettibile di separazione in natura (attraverso cioè la materiale separazione di una porzione di valore esattamente pari alla quota).

L'esperto deve infine chiarire già in tale sede se l'immobile risulti comodamente divisibile in porzioni di valore simile per ciascun comproprietario, predisponendo se del caso una bozza di progetto di divisione.

**QUESITO n. 14: acquisire le certificazioni di stato civile, dell'ufficio anagrafe e della Camera di Commercio e precisare il regime patrimoniale in caso di matrimonio.**

In risposta al presente quesito, l'esperto stimatore deve anzitutto indicare la residenza anagrafica del debitore esecutato alla data del pignoramento, nonché alla data attuale, acquisendo e depositando **certificato di residenza storico** rilasciato dal competente ufficio comunale.

L'esperto deve inoltre acquisire SEMPRE **certificato di stato civile** dell'esecutato. In particolare, in caso di esistenza di rapporto di coniugio, l'esperto deve acquisire **certificato di matrimonio per estratto presso il Comune del luogo in cui è stato celebrato il matrimonio**, verificando l'esistenza di annotazioni a margine in ordine al regime patrimoniale prescelto.

Il regime patrimoniale dell'esecutato deve essere SEMPRE verificato alla luce di tali certificazioni.

L'esperto non può invece fare riferimento ad elementi quali la dichiarazione di parte contenuta nell'atto d'acquisto del cespite.

In ogni caso, in ordine al regime patrimoniale dell'esecutato, qualora dagli elementi complessivamente in atti risulti essere intervenuta sentenza di annullamento del matrimonio oppure di scioglimento o cessazione degli effetti civili oppure di separazione personale e tale sentenza non risulti essere stata annotata a margine dell'atto di matrimonio, l'esperto procederà – laddove possibile – ad acquisire tale sentenza e a verificarne il passaggio in giudicato.

Infine, laddove il debitore esecutato sia una società, l'esperto acquisirà altresì **certificato della Camera di Commercio**.

#### **Il Giudice autorizzava l'esperto:**

a) ad accedere ad ogni documento concernente gli immobili pignorati, ivi compresi documenti relativi a rapporti di locazione, in possesso del Comune, dell'Ufficio del Registro, della Conservatoria dei Registri Immobiliari, dell'Ufficio del Territorio o del Condominio, ed a estrarne copia, non trovando applicazione i limiti di cui alla legge 31.12.96 n. 675 sulla "Tutela delle persone e di altri soggetti rispetto al trattamento dei dati personali";

nonché:

b) a richiedere al Comune competente certificato storico di residenza relativo a qualsiasi occupante dell'immobile pignorato.

**a) OPERAZIONI PERITALI**

In data 07.06.2023, il sottoscritto effettuava il primo accesso presso i cespiti staggiti (all. 9).

In tale data erano presenti:

- arch. Vittorio Merito, quale esperto nominato ex art. 568 c.p.c.;
- avv. Giorgia Viola, quale custode giudiziario
- Omissis quale esecutato;
- sig. Omissis quale occupante dei cespiti.

Il sottoscritto arch. Vittorio Merito, congiuntamente ai presenti, accedeva ai cespiti oggetto del pignoramento.

Lo stesso, al fine di effettuare la stima dei cespiti, eseguiva i rilievi metrici e fotografici. (all.1-2)

b) **CONCLUSIONI**

**L'arch. Vittorio Merito, esperto designato ai sensi dell'ex art. 568 c.p.c., letti i quesiti predisposti dall'Ill.mo Giudice dr.ssa Fabrizia Fiore, dopo un attento studio del fascicolo, da verifiche effettuate presso i cespiti pignorati e presso gli uffici competenti, ha provveduto a....:**

**QUESITO n. 1: identificare i diritti reali ed i beni oggetto del pignoramento.**

***Il pignoramento de quo è stato trascritto, presso la Conservatoria dei RR.II. di Napoli 2, in data 27.09.2021 ai nn. 47106/34864, sui beni di seguito riportati:***

**Sottotetto non abitabile al piano terzo: C.F.** del comune di Villaricca (NA), **foglio 5, particella 758, sub. 66**, cat. C/2, classe 1, cons. 40 mq, rendita € 78,50– VIA CAMPANA n. 293, Scala D, Interno 6, Piano 3.

**Garage al piano terra: C.F.** del comune di Villaricca (NA), **foglio 5, particella 758, sub. 42**, cat. C/6, classe 3, cons. 18 mq, rendita € 41,83 – VIA CAMPANA n. 293, Piano T.

***In favore di:***

Omissis

***; per la***

***quota di 1/1 della piena proprietà;***

***Contro:***

Omissis

***, per la***

***quota di 1/1 della piena proprietà.***

Il sottoscritto Esperto ha verificato che il diritto reale indicato nel predetto pignoramento corrisponde a quello in titolarità dell'esecutato in forza di:

- ✓ **Atto di compravendita** per notaio Monica Gazzola di Napoli, trascritto presso la Conservatoria dei RR.II. di Napoli 2 il 24.10.2006 ai nn. 77697/38075, con cui il sig. Omissis , acquista i cespiti *de quibus* da potere di Omissis ,

Il sottoscritto Esperto ha acquisito, presso i competenti Uffici, il certificato di stato civile del soggetto esecutato riscontrando quanto segue:

*cfr. (all.8) ...“Omissis risulta nato il Omissis in Omissis  
Omissis Risulta di stato libero.”*

### **Sovrapposizione estratto di mappa con foto satellitare**

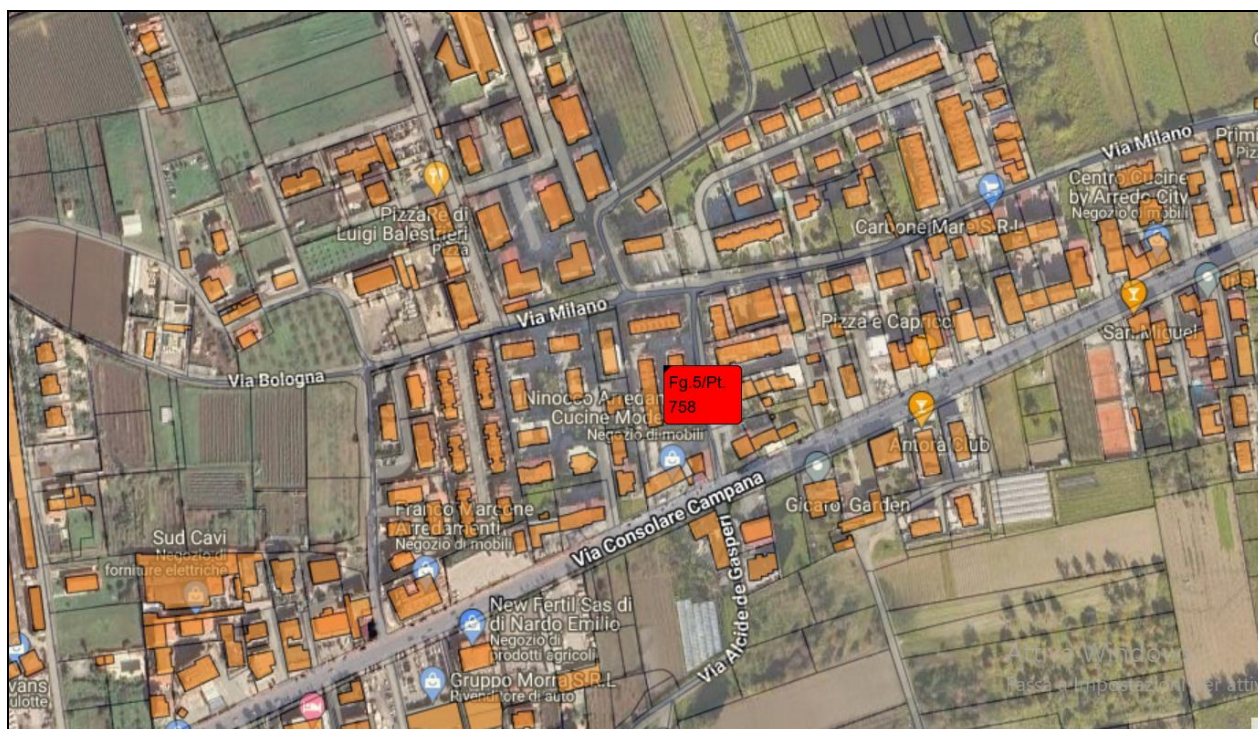

L'esperto ha effettuato, al fine di verificare l'esatta individuazione del bene, una sovrapposizione della foto satellitare con l'estratto di mappa catastale riscontrandone la corrispondenza.

I beni risultano correlati al C.T. del comune di Villaricca (NA) al foglio 5, particella 758 (all. 3-10).

**QUESITO n. 2: elencare ed individuare i beni componenti ciascun lotto e procedere alla descrizione materiale di ciascun lotto.**

**LOTTO 35**

**Sottotetto non abitabile al piano terzo: C.F. del comune di Villaricca (NA), foglio 5, particella 758, sub. 66**, cat. C/2, classe 1, cons. 40 mq, rendita € 78,50– VIA CAMPANA n. 293, Scala D, Interno 6, Piano 3.

**Garage al piano terra: C.F. del comune di Villaricca (NA), foglio 5, particella 758, sub. 42**, cat. C/6, classe 3, cons. 18 mq, rendita € 41,83 – VIA CAMPANA n. 293, Piano T.

Le unità immobiliari, oggetto del pignoramento, sono ubicate in una zona periferica del Comune di Villaricca (zona occidentale), a circa 6 km dalla casa comunale. Trattasi di un locale sottotetto (categoria catastale C/2), utilizzato attualmente come abitazione, oltre ad un garage posto al piano terra.

Il sottotetto confina a est e ad ovest, in proiezione, con cortile comune sub 1 e a nord con cassa scale salvo altri. Il garage confina a nord con altra unità immobiliare censita al NCEU del Comune di Villaricca al foglio 5, p.lla 758, sub 41, ad est con cortile comune sub 1 e ad ovest con altra unità immobiliare censita al NCEU del Comune di Villaricca al foglio 5, p.lla 758, sub 25, salvo altri.

L'edificio, di cui sono parte i beni *de quibus*, è costituito da una costruzione composta da n° 4 piani fuori terra in struttura mista. Il sottotetto si trova nella scala D dell'edificio A (indicato come edificio D nei grafici urbanistici).

La facciata, in condizioni di manutenzione normali, è rivestita con intonaco per civili abitazioni.

Al sottotetto staggito si accede dalla porta posta, a nord del cespite de quo, sul pianerottolo del piano terzo.

Al box staggito si accede dall'ingresso posto, a est del bene de quo, nell'area comune.

Il sottotetto de quo, utilizzato illegittimamente a scopo residenziale, si sviluppa come di seguito riportato:

- n. 2 ambienti, ingresso-salone, cucina, n. 1 wc, oltre a n.2 balconi.

La pavimentazione del sottotetto è in gress porcellanato. Le pareti sono tinteggiate con pittura lavabile ad esclusione del w.c. rivestite in piastrelle di gress. Gli infissi sono in pvc, con persiane esterne metalliche con funzione antintrusione.

Gli impianti, ad un controllo visivo, sono in normale stato di manutenzione.

Il box si sviluppa in un unico ambiente.

La pavimentazione è in asfalto e la serranda di accesso è in acciaio.

La superficie totale lorda del sottotetto, compreso i muri perimetrali e le pareti divisorie, è di circa 87 mq (piano terzo), mentre la superficie netta è di circa 70 mq. L'altezza interna dei locali è variabile fra un minimo di 1,50 m ad un massimo di 2,65m; i balconi hanno una superficie complessiva di circa 27 mq. Il garage al piano terra ha una superficie di circa 21 mq e altezza interna h. 2,60 m.

(Per maggiore chiarezza descrittiva degli ambienti si rimanda alla planimetria di seguito riportata e all'ALL. 1)

## Individuazione ambienti

*Sottotetto piano terzo*

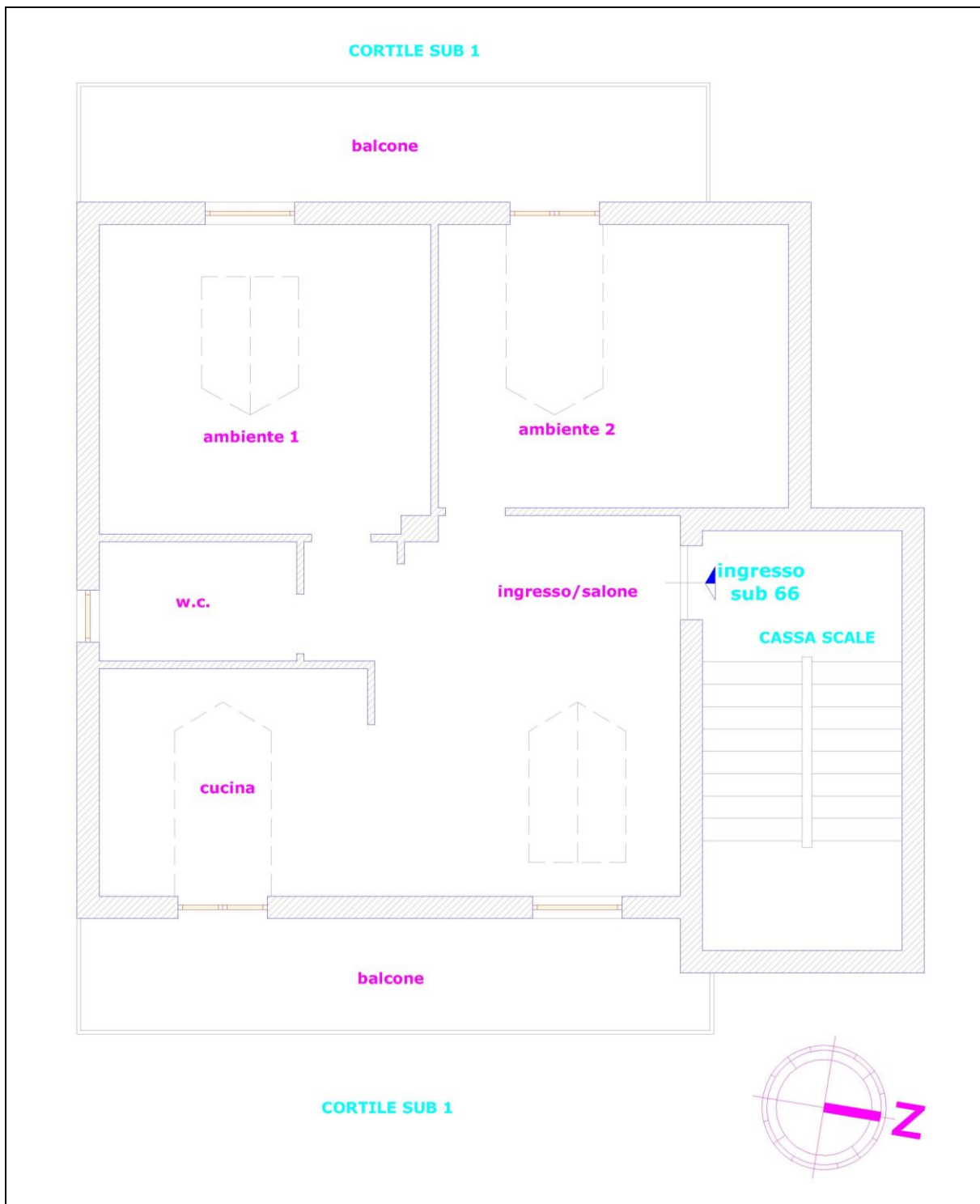

*Garage piano terra*

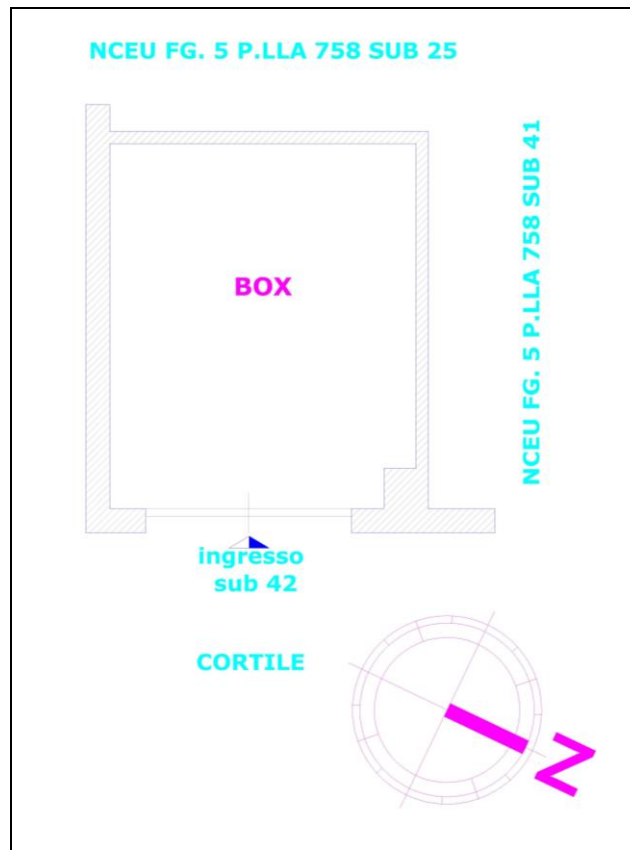

**Documentazione fotografica -**

*Sottotetto piano terzo*



foto inquadramento



Foto 1



Foto 2

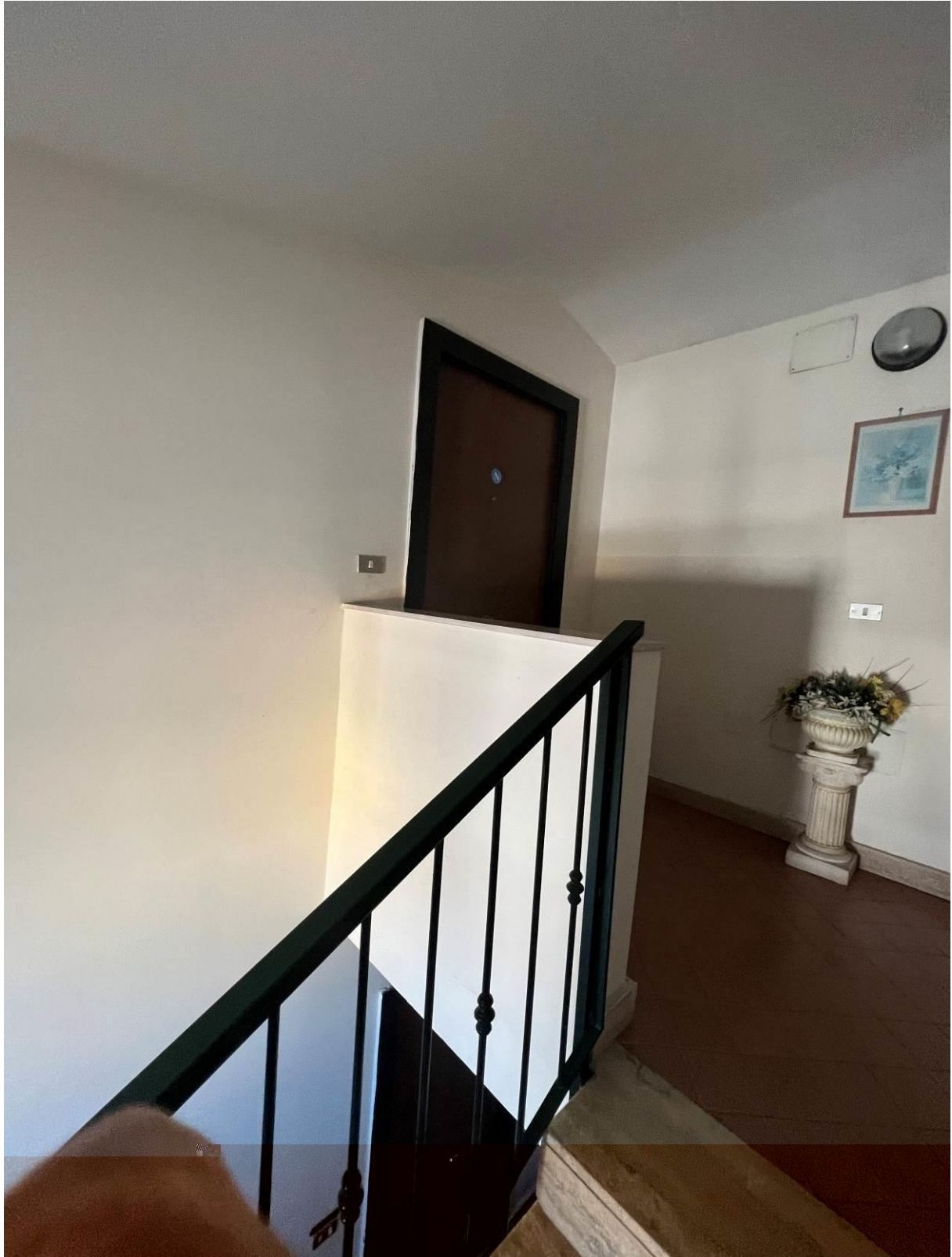

Foto 3



Foto 4



Foto 5



Foto 6



Foto 7

*Garage piano terra*



Foto 1

**QUESITO n. 3: procedere alla identificazione catastale del bene pignorato.****LOTTO 35**

**Sottotetto non abitabile al piano terzo: C.F. del** comune di Villaricca (NA), **foglio 5, particella 758, sub. 66**, cat. C/2, classe 1, cons. 40 mq, rendita € 78,50– VIA CAMPANA n. 293, Scala D, Interno 6, Piano 3.

**Garage al piano terra: C.F. del** comune di Villaricca (NA), **foglio 5, particella 758, sub. 42**, cat. C/6, classe 3, cons. 18 mq, rendita € 41,83 – VIA CAMPANA n. 293, Piano T.

**CRONISTORIA CATASTALE** (all. 3)

*Sottotetto non abitabile al piano terzo: C.F. del comune di Villaricca (NA), foglio 5, particella 758, sub. 66, cat. C/2, classe 1, cons. 40 mq, rendita € 78,50– VIA CAMPANA n. 293, Scala D, Interno 6, Piano 3.*

- Situazione dell'unità immobiliare dal 12/05/2006 ad oggi – identificato al C.F. del comune di Villaricca (NA), foglio 5, particella 758, sub. 66, cat. C/2, classe 1, cons. 40 mq, rendita € 78,50– VIA CAMPANA n. 293, Scala D, Interno 6, Piano 3.
  - COSTITUZIONE del 12/05/2006 Pratica n. NA0271652 in atti dal 12/05/2006 COSTITUZIONE (n. 3706.1/2006)

Il sottoscritto Esperto Stimatore ha constatato che per il bene staggito:

- sussiste l'esatta rispondenza formale dei dati indicati nell'atto di pignoramento e nella nota di trascrizione, con le risultanze catastali.

Il sottoscritto Esperto Stimatore ha constatato la conformità tra lo stato reale dei luoghi e la planimetria catastale ad eccezione di:

1. Realizzazione divisioni interne, laddove la planimetria catastale non riporta alcun tramezzo interno ma un unico ambiente;
2. diversa consistenza/ubicazione di tutte le aperture esterne del sottotetto.

L'aggiudicatario, con riferimento alle difformità di cui ai suddetti punti, dovrà ripristinare lo stato dei luoghi assentito, come specificato nell'ambito del successivo quesito n. 6.

*Garage al piano terra: C.F. del comune di Villaricca (NA), foglio 5, particella 758, sub. 42, cat. C/6, classe 3, cons. 18 mq, rendita € 41,83 – VIA CAMPANA n. 293, Piano T.*

- Situazione dell'unità immobiliare dall'impianto meccanografico al 21/07/2004 – identificato foglio 5, particella 758, sub. 42, cat. C/6, classe 3, cons. 18 mq, rendita € 41,83 – VIA CAMPANA n. 293, Piano T.
  - COSTITUZIONE del 12/05/2006 Pratica n. NA0271652 in atti dal 12/05/2006 COSTITUZIONE (n. 3706.1/2006)

Il sottoscritto Esperto Stimatore ha constatato che per il bene staggito:

- sussiste l'esatta rispondenza formale dei dati indicati nell'atto di pignoramento e nella nota di trascrizione, con le risultanze catastali.

Il sottoscritto Esperto Stimatore ha constatato la conformità tra lo stato reale dei luoghi e la planimetria catastale.

Il sottoscritto ha proceduto a recuperare visura storica a terreni della p.lla 758, su cui insistono i cespiti staggiti (rif. allegato 3), da cui si desume che la consistenza di detta particella deriva catastalmente dalla p.lla 470 e, ancora in precedenza, dalla p.lla 54, di maggior consistenza.

**QUESITO n. 4: procedere alla predisposizione di schema sintetico-descrittivo del lotto.**

**LOTTO 35: Piena ed intera proprietà di sottotetto non abitabile** al piano terzo (illegittimamente utilizzato a scopo residenziale) e **garage** al piano terra, ubicati nel Comune di Villaricca (NA), via Consolare Campana, 293; il sottotetto è composto da n. 2 ambienti, ingresso-salone, cucina, n. 1 wc, oltre a n.2 balconi; il box si compone di un unico ambiente. Il sottotetto confina a est e ad ovest, in proiezione, con cortile comune sub 1 e a nord con cassa scale salvo altri. Il garage confina a nord con altra unità immobiliare censita al NCEU del Comune di Villaricca al foglio 5, p.lla 758, sub 41, ad est con cortile comune sub 1 e ad ovest con altra unità immobiliare censita al NCEU del Comune di Villaricca al foglio 5, p.lla 758, sub 25, salvo altri; **sono riportati nel C.F. del comune di Villaricca (NA), foglio 5, particella 758, sub. 66**, cat. C/2, classe 1, cons. 40 mq, rendita € 78,50- VIA CAMPANA n. 293, Scala D, Interno 6, Piano 3 (sottotetto) e **C.F. del comune di Villaricca (NA), foglio 5, particella 758, sub. 42**, cat. C/6, classe 3, cons. 18 mq, rendita € 41,83 - VIA CAMPANA n. 293, Piano T (garage); il descritto stato dei luoghi del sottotetto non corrisponde alla consistenza catastale in ordine alla realizzazione delle divisioni interne e di prospetto; il descritto stato dei luoghi del box corrisponde alla consistenza catastale; vi è Permesso di Costruire n. 3294 del 20.06.2005 e DIA n. 7354 del 18.05.2006 di variante in corso d'opera al P.D.C. n. 3294.

Lo stato dei luoghi è conforme, ai grafici allegati al predetto titolo, ad eccezione di:

- **Sottotetto non abitabile sub 66:**

1. Cambio di destinazione d'uso (illegittimamente utilizzato a scopo residenziale) con contestuale realizzazione divisioni interne e aperture di facciata.

Le predette difformità non sono state sanate e non sono sanabili ai sensi dell'ex art. 36 del D.P.R. 380/2001 in quanto, risultano in contrasto con la normativa vigente.

Le predette difformità non sono state sanate e non sono condonabili ai sensi dell'art. 40, comma 6°, della L. 28 febbraio 1985, n. 47 e dall'art. 46 comma 5 del DPR 380/01 e ss.mm.ii. in quanto, tra l'altro, le ragioni del credito sono successive all'entrata in vigore del predetto disposto.

L'aggiudicatario dovrà ripristinare lo stato dei luoghi come riportato nel titolo edilizio.

L'esperto ha effettuato, per quanto sopra riportato, un abbattimento sul valore di stima del cespite.

- **Box auto sub 42:** risulta conforme.

PREZZO BASE euro 55.800,00

**\* L'Esperto Stimatore per tutto quanto sopra riportato precisa che:**  
**- è fatto salvo, in ogni caso, il finale potere autoritativo degli organi preposti, ogni altro ulteriore provvedimento consequenziale e/o connesso allo stato di fatto e di diritto dei beni de quibus e le eventuali diverse variazioni degli**

**importi già indicati in perizia e quelli ulteriori che dovessero essere liquidati dai detti organi e/o scaturiti dai ripristini dello stato dei luoghi;**  
**- per quanto altro eventualmente non riportato in perizia, con riferimento a servitù, pesi o limitazioni di natura condominiale e alle parti comuni, si rimanda ai titoli di provenienza e al regolamento di condominio, allegati alla presente relazione peritale (all.6-12), che devono intendersi qui integralmente trascritti e riportati.**

**QUESITO n. 5: procedere alla ricostruzione dei passaggi di proprietà in relazione al bene pignorato.**

Di seguito si riporta la ricostruzione di tutti i passaggi di proprietà relativi ai beni pignorati intervenuti fra la trascrizione del pignoramento e risalendo, a ritroso, al primo passaggio di proprietà trascritto in data antecedente di venti anni alla trascrizione del detto pignoramento (all. 6)

1. **Atto di compravendita** per notaio Monica Gazzola di Napoli, trascritto presso la Conservatoria dei RR.II. di Napoli 2 il 24.10.2006 ai nn. 77697/38075, con cui il sig. **Omissis**  
, acquista i cespiti *de quibus* da potere di **Omissis**

In particolare, in detto atto (cfr. all. 6): *“La società 'Omissis’”, a mezzo dello speciale procuratore a tanto autorizzato VENDE al signor Omissis  
, che acquista la piena proprietà dei seguenti beni immobili siti in Comune di Villaricca (NA), facenti parte di un complesso edilizio denominato "Parco Silvia" avente unico accesso pedonale e carrabile dalla strada di Piano Viario (picchetti 21 - 14) costituente traversa di Via Consolare Campana (già denominata Via Venezia) e che si ricongiunge alla Via Milano, composto nel suo insieme da due (2) corpi di fabbrica denominati "A" e "B" (ma nei grafici di progetto depositati presso il Comune di Villaricca denominati rispettivamente C e D), e precisamente: [...]*

*b) - locale box sito al piano terra dell'edificio B, della consistenza catastale di metri quadrati diciotto (mq.18); confinante con locale box sopra descritto sub 41, locale box sub 25 e area esterna salvo se altri; Censito nel Catasto Fabbricati del Comune di Villaricca, intestato a Omissis*

*come segue: - foglio 5, particella 758, sub 42, Cat.C/6, Cl.3, mq.18, R.C. Euro 41,83, Via Venezia, p.T, ed.B; [...]*

*d) locale sottotetto non abitabile, sito al piano terzo della scala D dell'edificio B, della consistenza di metri quadrati catastali quaranta (mq.40), distinto dal numero interno 6 (sei), avente accesso dalla porta a sinistra per chi sale le scale; - confinante con locale sottotetto sopra descritto sub 65, cassa scale, e area esterna per più lati; Censito nel Catasto Fabbricati del Comune di Villaricca, intestato a Omissis*

*come segue: - foglio 5, particella 758, sub 66, Cat.C/2, Cl.1, mq.40, R.C.Euro 78,50, Via Venezia, p.3, int.6, sc.D, ed.B.”*

2. **Atto di compravendita** del 21.03.2005 per notaio Monica Gazzola di Napoli, trascritto presso la Conservatoria dei RR.II. di Napoli 2 il 24.03.2005 ai nn. 15249/8943, con cui la **Omissis** acquistava la quota dell'intero in piena proprietà dell'immobile in Villaricca riportato al foglio 5, particella 470, ovvero un *“appezzamento di terreno della superficie di quattromilatrecentosettantaquattro metri quadrati (mq.4374) catastali; [...]* Censito nel Catasto Terreni del Comune di Villaricca (NA),

*intestato a Omissis*

*come segue:*

*foglio 5, particella 470 (ex 54), noceto, Cl.2, are 43.74, R.D. Euro 129,89, R.A. Euro 41,79” da potere del sig. Omissis*

Nell'atto (rif. allegato 6) è specificato che, in merito a detto terreno, il cedente aveva inoltrato al Comune di Villaricca domanda di rilascio di permesso di costruire sia di opere di urbanizzazione primaria ed allacciamenti generali sia di numero quattro complessivi corpi di fabbrica denominati "A", "B", "C" e "D" e che tale PdC era stato rilasciato in data 14 marzo 2005, protocollo n.2707.

Nel medesimo atto si rappresenta che *“Il signor Omissis costituisce a carico del fondo di cui lo stesso è proprietario infra descritto e a favore del fondo pure infra descritto di proprietà della "Omissis", che a mezzo del legale rappresentante accetta, le seguenti servitù di passaggio, e precisamente:*

- pedonale e carrabile;*
- di cavi elettrici;*
- di tubature nel sottosuolo per acque bianche e nere.*

*Luogo di esercizio della servitù è costituito dalla strada già esistente, e per la realizzazione della quale è stato rilasciato dal Comune di Villaricca in data 4 febbraio 2004 premesso di costruire protocollo n.3281 relativamente alle opere di urbanizzazione primaria ed allacciamenti generali, della larghezza costante di metri lineari otto (mt.8), ricadente in parte sulla particella 471 del foglio 5 di proprietà Omissis, lungo tutto il confine est della stessa particella 471 del foglio 5; detta strada collega la Via Venezia, oggi via Consolare Campana, con l'ex strada vicinale, oggi strada di P.R.G.. Il fondo servente è zona di terreno di are 18,00, confinante con particella 470, Strada Consolare Campana, proprietà Omissis, in Catasto alla partita 1, foglio 5 plla 471, are 18,00 Ente urbano. Il fondo dominante di proprietà della società Omissis è costituito dall'intera particella 470 del foglio 5, oggetto della vendita che precede.”*

3. **Atto di donazione, cessione di diritti e divisione** del 27.12.1976 per notaio Luigi D'Anna di Casoria, trascritto presso la Conservatoria dei RR.II. di Napoli 2 il 26 gennaio 1977 ai nn. 2092/1859, con cui il sig. Omissis acquisiva la piena proprietà del cespite di cui sopra da potere della madre sig. Omissis (deceduta il 18 febbraio 2004) e delle germane sigg. Omissis

Omissis

Omissis

Omissis

e

Omissis

signora Omissis

Nell'ambito di detto atto, la (deceduta il 18 febbraio 2004) donava il

diritto di usufrutto uxorio a lei spettante proveniente dalla successione del coniuge Omissis e i diritti di cui era già titolare pari ad un mezzo (1/2) ai figli Omissis,

38

in parti uguali tra loro; con il medesimo atto i germani Omissis  
cedettero i diritti a loro spettanti pari a  
complessivi 5/12 (cinque dodicesimi) ricevuti in donazione dalla madre, al  
germano Omissis che, seppur coniugato in regime di comunione  
legale dei beni con il coniuge signora Omissis , compì l'acquisto  
quale imprenditore agricolo ai fini dell'arrotondamento della piccola  
proprietà contadina e quindi ex articolo 178 c.c.; con il medesimo atto  
avveniva la contestuale attribuzione in divisione della piena proprietà del  
cespite in oggetto al signor Omissis .

**\* L'Esperto Stimatore per tutto quanto sopra riportato precisa che per quanto altro eventualmente non riportato in perizia, con riferimento a servitù, pesi o limitazioni anche di natura condominiale e alle parti comuni, si rimanda ai titoli di provenienza e al regolamento di condominio, allegati alla presente relazione peritale (all.6-12), che devono intendersi qui integralmente trascritti e riportati.**

**QUESITO n. 6: verificare la regolarità del bene o dei pignorati sotto il profilo edilizio ed urbanistico.**

**Sottotetto non abitabile al piano terzo: C.F. del** comune di Villaricca (NA), **foglio 5, particella 758, sub. 66**, cat. C/2, classe 1, cons. 40 mq, rendita € 78,50– VIA CAMPANA n. 293, Scala D, Interno 6, Piano 3.

**Garage al piano terra: C.F. del** comune di Villaricca (NA), **foglio 5, particella 758, sub. 42**, cat. C/6, classe 3, cons. 18 mq, rendita € 41,83 – VIA CAMPANA n. 293, Piano T.

Il sottoscritto ha provveduto a richiedere la documentazione tesa a verificare la regolarità del bene sotto il profilo edilizio ed urbanistico all'UTC di Villaricca; detto ufficio ha riscontrato la richiesta, fornendo copia del Permesso di Costruire n. 3294 del 20.06.2005, rilasciato al sig. Omissis (dante causa dell'esecutato), per la "*Costruzione di n.4 (quattro) fabbricati per civili abitazioni e negozi, individuati sui grafici di progetto con lettere "A", "B", "C", "D" [...]e*" successiva DIA n. 7354 del 18.05.2006 di variante in corso d'opera al P.D.C. n. 3294.

Lo stato dei luoghi è conforme, ai grafici allegati al predetto titolo, ad eccezione di:

- **Sottotetto non abitabile sub 66:**

1. Cambio di destinazione d'uso (illegittimamente utilizzato a scopo residenziale) con contestuale realizzazione divisioni interne e aperture di facciata.

Le predette difformità non sono state sanate e non sono sanabili ai sensi dell'ex art. 36 del D.P.R. 380/2001 in quanto, risultano in contrasto con la normativa vigente.

Le predette difformità non sono state sanate e non sono condonabili ai sensi dell'art. 40, comma 6°, della L. 28 febbraio 1985, n. 47 e dall'art. 46 comma 5 del DPR 380/01 e ss.mm.ii. in quanto, tra l'altro, le ragioni del credito sono successive all'entrata in vigore del predetto disposto.

L'aggiudicatario dovrà ripristinare lo stato dei luoghi come riportato nel titolo edilizio.

L'esperto effettuerà, per quanto sopra riportato, un abbattimento sul valore di stima del cespite.

**Box auto sub 42:** risulta conforme.

L'esperto ha inoltrato, in data 15/01/2024, istanza per la verifica della eventuale sussistenza di vincoli ambientali, archeologici e/o architettonici alla Soprintendenza Archeologica Belle Arti e Paesaggio per l'area metropolitana di Napoli - UFFICIO VINCOLI; in data 23.02.2024, per il lotto *de quo*, suddetto ente ha riscontrato la richiesta certificando che "*[...] i terreni in oggetto, così come individuati nella mappa allegata all'istanza, non risultano sottoposti ai provvedimenti notificatori dell'interesse archeologico, artistico e storico ai sensi del D.Lgs. 42/2004, n. 42, Parte Seconda dedicata ai Beni Culturali; non rientrano nel*

*perimetro delle zone sottoposte a tutela paesaggistica ai sensi del D.Lgs. 42/2004, n. 42 Parte Terza dedicata ai Beni Paesaggistici”.*

**\* L’Esperto Stimatore per tutto quanto sopra riportato precisa che è fatto salvo, in ogni caso, il finale potere autoritativo degli organi preposti, ogni altro ulteriore provvedimento consequenziale e/o connesso allo stato di fatto e di diritto dei beni de quibus e le eventuali diverse variazioni degli importi già indicati in perizia e quelli ulteriori che dovessero essere liquidati dai detti organi e/o scaturiti dai ripristini dello stato dei luoghi.**

**QUESITO N. 7: indicare lo stato di possesso attuale dell'immobile.**

Il bene *de quo* sottotetto, per quanto verificato in sede di accesso, risulta occupato dal sig. Omissis (all.9), in forza di un contratto di locazione registrato.

Lo stesso dichiara di detenere il box *de quo*.

La parte ha fornito copia del predetto contratto di locazione registrato presso l'Agenzia delle Entrate – ufficio di Aversa - in data 09.10.2019 al n. 9284 serie 3T.

Durata del contratto: dal 10.09.2019 al 09.09.2023 con rinnovo “*ope legis*” al 08.09.2027

Canone mensile: € 350,00

Il canone del predetto contratto, opponibile alla procedura *de qua*, risulta congruo.

L'esperto effettuerà, per quanto sopra riportato, un abbattimento sul valore di stima del cespite.

I dati catastali del box *de quo* non sono riportati nel predetto contratto.

Lo scrivente ha richiesto, all'Agenzia delle Entrate a mezzo pec in data 25.09.2023 e successivi solleciti, la verifica circa l'esistenza di contratti di locazione registrati per i cespiti *de quibus*; la predetta Agenzia ha riscontrato tale richiesta per i cespiti ricadenti in altri comuni ma non per quelli siti in Villaricca. (all.11).

L'esperto ha acquisito, presso gli Uffici competenti, il certificato di residenza dell'esecutato riscontrando quanto segue:

cfr. (all.8) .. “[...] *Certifica che nell'ANAGRAFE NAZIONALE DELLA POPOLAZIONE RESIDENTE - Cognome Omissis , Nome Omissis*

*Risulta nato il Omissis in Omissis*

*Risulta iscritto con i seguenti dati:*

*Comune di Omissis*

*Indirizzo Omissis*

**QUESITO n. 8: specificare i vincoli ed oneri giuridici gravanti sul bene.**

**Per i beni de quibus:**

a) Non risultano trascrizioni di pignoramenti diversi da quello originante la presente procedura espropriativa sul medesimo bene pignorato per l'intero o per la sola quota, ad eccezione della seguente trascrizione:

- TRASCRIZIONE del 13/10/2017 - Registro Particolare 34759 Registro Generale 44589 - Pubblico ufficiale UFF.LE GIUD. PRESSO TRIB. DI NAPOLI NORD Repertorio 8534 del 01/08/2017 ATTO ESECUTIVO O CAUTELARE - VERBALE DI PIGNORAMENTO IMMOBILI

Documenti successivi correlati:

1. Annotazione n. 6216 del 29/12/2022 (RESTRIZIONE DI BENI)

Relativamente alla suddetta trascrizione, il sottoscritto ha reperito il provvedimento di estinzione emesso dal GE dott. Cirma in data 06.03.2021 relativamente alla p.e. n. 531/2017, nell'ambito della quale il predetto magistrato, tra l'altro, ordinava al conservatore di cancellare la trascrizione di cui sopra. Cfr. (all.7)

- b) Non risultano trascrizioni di domande giudiziali. (all. 7)
- c) Non risulta alcun provvedimento giudiziale di assegnazione al coniuge della casa coniugale (all. 7-8).
- d) Non risultano provvedimenti impositivi di vincoli storico-artistico-archeologico. (all.4)
- e) Il condominio risulta costituito. (all.9)

L'amministratore di condominio ha comunicato, con mail del 22.05.2024, quanto segue:

cfr. (all.12) .... *"Spett.le Architetto, relativamente alla richiesta di Atti e Certificazioni (Rif. Tribunale di Napoli Nord sez. EE.II. - proc. esec. r.g.e.: 350/2021), relativi ad immobili di proprietà Omissis , Omissis Omissis e Omissis , ubicati in Villaricca, in via Bologna n. 47/Q e via Consolare Campana n. 293, si inviano in allegato i seguenti documenti:*

1. Regolamento Condominio Parco Antonietta, via Bologna n. 47/Q
2. Tabelle Millesimali Condominio Parco Antonietta
3. Regolamento Condominio Parco Silvia
4. Tabelle Millesimali Condominio Parco Silvia
5. Schema riassuntivo pendenze oneri condominiali Omissis condominio Parco Silvia, subalterni 7, 14, 24, 42, 53 ultimi 2 anni
6. Situazione oneri condominiali insoluti ultimi 24 mesi Fg.5 P.lla 758 sub.7
7. Situazione oneri condominiali insoluti ultimi 24 mesi Fg.5 P.lla 758 sub.14
8. Situazione oneri condominiali insoluti ultimi 24 mesi Fg.5 P.lla 758 sub.24
9. Situazione oneri condominiali insoluti ultimi 24 mesi Fg.5 P.lla 758 sub.42
10. Situazione oneri condominiali insoluti ultimi 24 mesi Fg.5 P.lla 758 sub.53

*Per tutti gli immobili citati non sussistono vincoli di natura condominiale.*

*Al momento non risultano spese straordinarie deliberate: le spese sostenute per piccoli interventi straordinari sono riportate nelle relative schede "situazione oneri condominiali ..."*

Per i cespiti de quibus risulta una morosità, per gli oneri ordinari condominiali dell'anno in corso e di quello precedente, pari a € 1.089,41.  
Il predetto importo sarà detratto dal valore di stima dei cespiti.

- f) Non risultano atti impositivi di servitù trascritti sul bene de quo, salvo quanto riportato al quesito n.5 per l'area di sedime del fabbricato. (all.7)

**\* L'Esperto Stimatore per tutto quanto sopra riportato precisa che per quanto altro eventualmente non riportato in perizia con riferimento a servitù, pesi o limitazioni, e alle parti comuni, si rimanda ai titoli di provenienza e al regolamento di condominio, allegati alla presente relazione peritale (all.6-12), che devono intendersi qui integralmente trascritti e riportati.**

#### **SEZIONE A: Oneri e vincoli a carico dell'acquirente.**

- a) Non risultano trascrizioni di domande giudiziali (all. 7)
- b) Non risultano atti di asservimento urbanistici e cessioni di cubature ad eccezione di:
- Atto unilaterale d'Obbligo – per la realizzazione di opere di urbanizzazione- Trascritto presso la Conservatoria dei RR.II. di Napoli 2 in data 15.02.2005 ai nn. 7105/4339, a favore del Comune di Villaricca.  
La predetta formalità risulta trascritta sul precedente dato catastale fg. 5, p.lla 470 (all.7)
  - Atto di asservimento – per il rilascio della concessione edilizia - Trascritto presso la Conservatoria dei RR.II. di Napoli 2 in data 24.03.2005 ai nn. 15248/8942, a favore del Comune di Villaricca.  
La predetta formalità risulta trascritta sul precedente dato catastale fg. 5, p.lla 470 (all.7)
- c) Non risultano provvedimenti giudiziali di assegnazione al coniuge della casa coniugale (all. 7);
- d) Non risultano altri pesi o limitazioni d'uso (es. oneri reali, obbligazioni propter rem, uso, abitazione, ecc.), anche di natura condominiale (all. 4 - 6 - 7);
- e) Non risultano provvedimenti impositivi di vincoli storico-artistico-archeologico. (all.4)

**SEZIONE B: Oneri e vincoli cancellati o comunque regolarizzati nel contesto della procedura** (all. 7).

- 1) ISCRIZIONE del 10/03/2016 - Registro Particolare 1275 Registro Generale 10013 - Pubblico ufficiale TRIBUNALE DI NAPOLI NORD Repertorio 471 del 15/02/2016 - IPOTECA GIUDIZIALE derivante da DECRETO INGIUNTIVO

Documenti successivi correlati:

1. Annotazione n. 6214 del 29/12/2022 (RESTRIZIONE DI BENI)

- 2) ISCRIZIONE del 23/09/2016 - Registro Particolare 5433 Registro Generale 39806 - Pubblico ufficiale TRIBUNALE DI NAPOLI NORD Repertorio 2734 del 29/07/2016 - IPOTECA GIUDIZIALE derivante da DECRETO INGIUNTIVO

Documenti successivi correlati:

1. Annotazione n. 6215 del 29/12/2022 (RESTRIZIONE DI BENI)

- 3) TRASCRIZIONE del 13/10/2017 - Registro Particolare 34759 Registro Generale 44589 - Pubblico ufficiale UFF.LE GIUD. PRESSO TRIB. DI NAPOLI NORD Repertorio 8534 del 01/08/2017 - ATTO ESECUTIVO O CAUTELARE - VERBALE DI PIGNORAMENTO IMMOBILI

Documenti successivi correlati:

1. Annotazione n. 6216 del 29/12/2022 (RESTRIZIONE DI BENI)

- 4) TRASCRIZIONE del 27/09/2021 - Registro Particolare 34864 Registro Generale 47106 - Pubblico ufficiale UFF. GIUD. TRIBUNALE DI NAPOLI NORD Repertorio 7067 del 24/08/2021 - ATTO ESECUTIVO O CAUTELARE - VERBALE DI PIGNORAMENTO IMMOBILI

Documenti successivi correlati:

1. Annotazione n. 6218 del 29/12/2022 (RESTRIZIONE DI BENI)

**QUESITO n. 9: verificare se i beni pignorati ricadano su suolo demaniale.**

I cespiti *de quibus* non ricadono su suolo demaniale (all. 3 – 5 - 7).

**QUESITO n. 10: verificare l'esistenza di pesi od oneri di altro tipo.**

I cespiti *de quibus* non sono gravati da censo, livello o usi civici (all. 3 - 4 - 5).

**QUESITO n. 11: fornire ogni informazione utile sulle spese di gestione dell'immobile e su eventuali procedimenti in corso.**

Per i cespiti *de quibus* risulta costituito il condominio. (all.9).

L'amministratore di condominio ha comunicato, con mail del 22.05.2024, quanto segue:

cfr. (all12) ..... "Spett.le Architetto, relativamente alla richiesta di Atti e Certificazioni (Rif. Tribunale di Napoli Nord sez. EE.II. - proc. esec. r.g.e.: 350/2021), relativi ad immobili di proprietà Omissis Omissis Omissis e Omissis , ubicati in Villaricca, in via Bologna n. 47/Q e via Consolare Campana n. 293, si inviano in allegato i seguenti documenti:

1. Regolamento Condominio Parco Antonietta, via Bologna n. 47/Q
2. Tabelle Millesimali Condominio Parco Antonietta
3. Regolamento Condominio Parco Silvia
4. Tabelle Millesimali Condominio Parco Silvia
5. Schema riassuntivo pendenze oneri condominiali Omissis condominio Parco Silvia, subalterni 7, 14, 24, 42, 53 ultimi 2 anni
6. Situazione oneri condominiali insoluti ultimi 24 mesi Fg.5 P.lla 758 sub.7
7. Situazione oneri condominiali insoluti ultimi 24 mesi Fg.5 P.lla 758 sub.14
8. Situazione oneri condominiali insoluti ultimi 24 mesi Fg.5 P.lla 758 sub.24
9. Situazione oneri condominiali insoluti ultimi 24 mesi Fg.5 P.lla 758 sub.42
10. Situazione oneri condominiali insoluti ultimi 24 mesi Fg.5 P.lla 758 sub.53

Per tutti gli immobili citati non sussistono vincoli di natura condominiale.

Al momento non risultano spese straordinarie deliberate: le spese sostenute per piccoli interventi straordinari sono riportate nelle relative schede "situazione oneri condominiali ..."

Per i cespiti *de quibus* risulta una morosità, per gli oneri ordinari condominiali dell'anno in corso e di quello precedente, pari a € 1.089,41.

Il predetto importo sarà detratto dal valore di stima dei cespiti.

**QUESITO n. 12: procedere alla valutazione dei beni.**

Il valore di mercato dell'immobile è stabilito nel rispetto delle definizioni e dei procedimenti di stima di cui agli standard di valutazione internazionali (in particolare: International Valuation Standard IVS; European Valuation Standard EVS) e di cui al Codice delle Valutazioni Immobiliari di Tecnoborsa.

Il sottoscritto Esperto ha utilizzato il metodo del confronto di mercato (Market Approach), secondo le modalità precisate negli standard sopra citati.

In particolare, alla stima del valore di mercato delle unità immobiliari in oggetto si è pervenuti attraverso il raffronto diretto tra i beni in questione ed una molteplicità di beni simili presenti nella medesima zona, di cui è stato possibile ricavare il prezzo medio in seguito ad un'indagine del mercato immobiliare supportata dai valori riportati nelle tabelle OMI dell'Agenzia del Territorio per il secondo semestre 2023.

Fonti: cfr. (all.12)

<b>Parametri di mercato per immobili residenziali simili a quello oggetto di stima</b>	<b>MINIMO</b>	<b>MASSIMO</b>	<b>PAR. UTILIZZATO</b>
	<b>1.100,00 €/mq.</b>	<b>1.700,00 €/mq</b>	<b>1.300,00 €/mq.</b>

La superficie viene calcolata computando l'effettiva superficie legittima occupata dalle unità immobiliari compreso lo spessore dei muri con l'aggiunta delle pertinenze nella seguente misura: 33% dei balconi, 25% dei terrazzi-porticato, 10% dei giardini/aree esterne sino alla concorrenza della superficie dell'unità immobiliare (oltre tale superficie si calcola il 2%), 50% sottotetti e taverne agibili non abitabili, 50% depositi rifiniti come locali commerciali, 70% sottotetti/taverne agibili abitabili rifinite come appartamenti e con altezza media ponderate superiore ai 2,00 mt, 10% dei sottotetti/cantine o vani accessori inagibili ma utilizzabili, 70% depositi collegati ai locali commerciali e rifiniti come quest'ultimi, 50% box/autorimesse, 20% posto auto scoperto.

**- Sottotetto piano terzo e garage piano terra**

<b>Destinazione</b>	<b>Superficie Commerciale</b>	<b>Parametro €/mq</b>	<b>Valore</b>	
<b>Sottotetto piano terzo</b>	<b>mq. 87</b>	<b>€ 650,00</b>	<b>€</b>	<b>56.550,00</b>
<b>Balconi</b>	<b>mq. 27</b>	<b>€ 216,00</b>	<b>€</b>	<b>5.832,00</b>
<b>Garage piano terra</b>	<b>mq. 21</b>	<b>€ 650,00</b>	<b>€</b>	<b>13.650,00</b>
<b>TOTALE</b>			<b>€</b>	<b>76.032,00</b>

**Il valore complessivo di stima del lotto è pari a € 76.032,00**

L'Esperto nominato ex art. 568 c.p.c. ha apportato, al predetto valore di stima, adeguamenti e correzioni, ivi compresa la riduzione del valore di mercato praticata per l'assenza di garanzia per vizi dei beni venduti.

All'uopo si evidenzia che gli adeguamenti e le correzioni hanno influito, rispetto al valore di mercato, complessivamente nella misura del -26,50%.

Il sottoscritto ha ritenuto opportuno suddividere la suddetta percentuale (-26,50%) nel seguente modo:

- riduzione del valore di mercato per l'assenza della garanzia per vizi del bene venduto (-5,00%);
- oneri di regolarizzazione urbanistica e/o eliminazione abusi (-15,00%);
- stato d'uso e manutenzione (-0,00%);
- stato di possesso (-5,00%);
- vincoli e oneri giuridici non eliminabili nel corso del procedimento esecutivo (-0,00%);
- spese condominiali insolute (-1,50%).

**Il valore di stima del LOTTO 35 è pari a € 55.883,52 approssimabili a € 55.800,00 (euro cinquantacinquemilaottocento/00).**

**QUESITO n. 13: procedere alla valutazione di quota indivisa per gli immobili pignorati per la sola quota.**

I cespiti *de quibus* sono pignorati per l'intero.

**QUESITO n. 14: acquisire le certificazioni di stato civile, dell'ufficio anagrafe e della Camera di Commercio e precisare il regime patrimoniale in caso di matrimonio.**

Il sottoscritto Esperto ha acquisito, presso i competenti Uffici, il certificato di stato civile del soggetto esecutato riscontrando quanto segue:

*cfr. (all.8) ...“ Omissis                      risulta nato il Omissis                      in Omissis  
Risulta di stato libero.”*

Lo stesso ha acquisito, presso gli Uffici competenti, il certificato di residenza dell'esecutato riscontrando quanto segue:

*cfr. (all.8) .. “[...] Certifica che nell'ANAGRAFE NAZIONALE DELLA  
POPOLAZIONE RESIDENTE - Cognome Omissis , Nome Omissis  
Risulta nato il Omissis                      in Omissis  
Risulta iscritto con i seguenti dati:  
Comune di Omissis  
Indirizzo Omissis*

Ritenendo di aver compiutamente assolto al mandato conferitogli, il sottoscritto Esperto, nel ringraziare l'Ill.mo Giudice per la fiducia accordatagli, resta a completa disposizione per ogni eventuale ed ulteriore chiarimento.

Con Osservanza

Napoli, li 29.05.2024

L'Esperto nominato ex art. 568 c.p.c.  
**arch. Vittorio MERITO**