

**TRIBUNALE DI ALESSANDRIA
LIQUIDAZIONE CONTROLLATA 25/2025**

LIQUIDAZIONE CONTROLLATA 26/2025

LIQUIDAZIONE CONTROLLATA 27/2025

aperte dal Tribunale di Alessandria in data 08/10/2025

PERIZIA DI STIMA IMMOBILI

1 – PREMESSA

Il sottoscritto geometra Marco Pasquale Verrino, con residenza di lavoro in Castellazzo Bormida (AL), via Roma n. 36, iscritto al Collegio dei Geometri e Geometri Laureati della provincia di Alessandria alla posizione n. 2405 è stato nominato quale Perito dal Liquidatore dott. Giuseppe Caniggia al fine di redigere una perizia sui beni immobili siti in Provincia di Alessandria di proprietà

autorizzato dal Giudice Delegato dott. Michele Delli Paoli in data 18/10/2025 a seguito di Istanza nr. 1 del 16/10/2025.

Il compendio immobiliare oggetto di stima comprende fabbricati ubicati nel Comune di Acqui Terme (AL) e viene suddiviso in nr. 3 lotti funzionalmente distinti:

Per quanto concerne l'unità abitativa sub 10, le finiture sono da ritenere di tipo medio civile, con pavimenti rivestiti in piastrelle di cotto che costituiscono anche il rivestimento delle pareti nei locali bagno e zona cucina, le pareti rimanenti sono intonacate.

Serramenti in legno con vetrócamera e tapparelle avvolgibili.

L'altezza interna netta dei locali d'abitazione è pari a 3,05 m mentre nel sottotetto/soffitta è variabile da 2,60 a 3,20 m con piano d'imposta fra 40 e 70 cm.

Il riscaldamento per la predetta unità abitativa è fornito da elementi radianti alimentati da caldaia a metano ubicata però all'interno del locale box auto posto al piano terreno.

L'appartamento è dotato di impianti elettrici ed idraulici completi ed è costituito da tre camere, cucina tinello, bagno e piccola lavanderia.

L'accesso avviene da vano scala non servito da ascensore.

L'unità ad uso box auto posta al piano terreno è accessibile dal cortile tramite serramento basculante con pavimento in cemento e pareti intonacate, all'interno del locale è stato ricavato un piccolo servizio igienico.

L'unità immobiliare è priva di riscaldamento.

L'unità a destinazione magazzino, posta al piano terreno è accessibile dal cortile o dal vano scala comune, è priva di finiture e si trova allo stato grezzo.

L'altezza interna è pari a 4,40 m, ed è priva di riscaldamento e di servizi.

Utilità comuni: Atrio, sottoscala, vano scale e corte, censiti al foglio 23 particella 836 subalterni 13, 14, 15 e 19.

A confini: particella 832, particella 111, particella 110, particella 1028, altra unità immobiliare censita al sub. 23.

Altre informazioni utili per l'acquirente:

Spese di gestione condominiali: NO

Attestazione di Prestazione Energetica: NO

Accessibilità per soggetti diversamente abili:

- SI, limitatamente al piano terra.

Impianti, conformità e certificazioni:

Impianto elettrico:

esiste impianto elettrico:

- SI - epoca di realizzazione/adequamento: molto recente

Impianto di riscaldamento:

- SI – di tipo autonomo con caldaia alimentata a gas metano

L'attuale censimento catastale deriva da variazione del 09/11/2015. Inserimento in visura dei dati di superficie.

Le ultime planimetrie depositate in atti risultano essere state presentate in data 07/10/1995.

Si procede ad illustrare schematicamente i risultati del confronto tra le planimetrie depositate e lo stato dei luoghi:

- Subalterno 10 – La distribuzione degli spazi interni del locale presenta alcune discordanze rispetto a quanto raffigurato in planimetria, costituite dal diverso posizionamento di alcuni tramezzi divisorii.
- Subalterno 12 - Quanto raffigurato in planimetria è coerente con lo stato dei luoghi.
- Subalterno 18 - La distribuzione degli spazi interni del locale presenta alcune discordanze rispetto a quanto raffigurato in planimetria, costituite dalla realizzazione di un servizio igienico all'interno del locale ad uso box auto che non risulta graficamente.

Visto quanto sopra esposto NON SI DICHIARA la conformità catastale.

La regolarizzazione catastale dell'immobile è possibile tramite la presentazione di due Dichiarazioni di Variazione con procedura Doc.Fa., per cui si stima un importo, comprensivo di spese tecniche, IVA, cassa professionale e tributi catastali pari ad euro 900,00.

4 - STATO DI POSSESSO DEL BENE

LOTTO 3

Alla data dei sopralluoghi, gli immobili risultano utilizzati ad uso abitativo dai proprietari.

5 - SITUAZIONE IPOTECARIA

LOTTO 3

A seguito di ispezione ipotecaria eseguita presso l'Agenzia delle Entrate direzione provinciale di Alessandria – Territorio Servizio di pubblicità immobiliare di Acqui Terme, sui singoli subalterni costituenti l'immobile, sono risultate le seguenti formalità nel ventennio precedente e/o a far data dall'acquisto da parte dell'attuale proprietà:

- ISCRIZIONE CONTRO del 11/03/2005 - Registro Particolare 315 Registro

167571/21458 del 08/07/2014 IPOTECA VOLONTARIA derivante da CONCESSIONE A GARANZIA DI MUTUO FONDIARIO Immobili siti in ACQUI TERME(AL) SOGGETTO DEBITORE Nota disponibile in formato elettronico - Presenza Titolo Telematico Documenti successivi correlati: 1. Comunicazione n. 94 del 06/04/2022 di estinzione totale dell'obbligazione avvenuta in data 28/03/2022. Cancellazione totale eseguita in data 28/04/2022 (Art. 13. comma 8-decies DL 7/2007 - Art.40 bis D. Lgs 385/1993)

- ISCRIZIONE CONTRO del 03/03/2022 - Registro Particolare 76 Registro Generale 965 Pubblico ufficiale LAMANNA LUCA Repertorio 16438/11241 del 24/02/2022 IPOTECA VOLONTARIA derivante da CONCESSIONE A GARANZIA DI MUTUO FONDIARIO Immobili siti in ACQUI TERME(AL) SOGGETTO DEBITORE Nota disponibile in formato elettronico - Presenza Titolo Telematico
- TRASCRIZIONE del 14/11/2025 - Registro Particolare 4232 Registro Generale 5081 Pubblico ufficiale TRIBUNALE DI ALESSANDRIA Repertorio 68/2025 del 08/10/2025 ATTO GIUDIZIARIO - SENTENZA DI APERTURA DI LIQUIDAZIONE CONTROLLATA Nota disponibile in formato elettronico

6 - VERIFICHE DI REGOLARITA' URBANISTICO-EDILIZIA

LOTTO 3

A seguito di ricerche effettuate presso i competenti uffici comunali e di acquisizione documentale per gli immobili formanti il Lotto 3 risultano esistere i seguenti titoli autorizzativi:

- PERMESSO nr. 130 del 08/09/1966 per "COSTRUZIONE CASA DI CIVILE ABITAZIONE A DUE PIANI FUORI TERRA".
- PERMESSO nr. 179 del 18/11/1966 per "SOPRAELEVAZIONE DI UN PIANO – AMPLIAMENTO ALLOGGI IN COSTRUZIONE".
- PERMESSO nr. 195 del 22/10/1970 per "RECINZIONE DELLA PROPRIETA'".
- SEGNALAZIONE OPERE INTERNE EX ART. 26 LEGGE 47/1985 nr. 726 del 15/09/1993.
- CONCESSIONE EDILIZIA nr. 94/115 del 08/07/1994 per "AMPLIAMENTO FABBRICATO DI CIVILE ABITAZIONE, RELATIVAMENTE A REALIZZAZIONE DI LOCALE BOX".

fisica.

8 - VALUTAZIONE DEI BENI

LOTTO 3

Lo scrivente, considerate le condizioni e le finiture dell'unità immobiliare, il decadimento dei serramenti e degli impianti, la necessità di manutenzione e la tipologia intrinseca della struttura, reputa quantificare il potenziale valore unitario di mercato in:

- 450 €/mq per la parte abitativa
- 300 €/mq per il box auto
- 200 €/mq per il magazzino

Quanto sopra premesso si ritiene di quantificare il teorico valore di vendita come segue:

nr.	Descrizione	Consistenza (mq)	Valore unitario (€)	Stima (€)
1	Abitazione – Subalterno 10	121	450,00	54.450,00
2	Magazzino – Subalterno 12	118	200,00	23.600,00
3	Box auto – Subalterno 18	15	300,00	4.500,00
Totale:				82.550,00

Le valutazioni sovraespresse si riferiscono a vendita sul libero mercato, con orizzonte temporale medio-lungo, mentre, nel caso di necessità di realizzo in tempi ridotti od obbligati, occorre, realisticamente, per rendere appetibile e preferenziale il bene ai potenziali acquirenti, prevedere un deprezzamento indicabile in un coefficiente di almeno il 10%, oltre a detrarre le spese necessarie alla regolarizzazione urbanistica, catastale e per la messa in pristino dei luoghi pari rispettivamente ad euro 3.000,00 ed euro 900,00 ed euro 2.500,00. Sviluppando i calcoli si otterrà $(82.550,00 - 10\%) - 3.000,00 - 900,00 - 2.500,00 = 67.895,00$ €

Esperiti i dovuti arrotondamenti, il sottoscritto valuta il valore degli immobili formanti il Lotto 3 in **euro 70.000,00 (in lettere dicasi euro settantamila/00)**

Quanto sopra ad evasione dell'incarico ricevuto.

Castellazzo Bormida, li 20.04.2026

Il Tecnico
Dott. Marco Pasquale Verrino

LOTTO 3 ALLEGATO A – DOCUMENTAZIONE FOTOGRAFICA







5681

MODULARIO
F. 1/19 - Rond. 487

47



MINISTERO DELLE FINANZE
DIPARTIMENTO DEL TERRITORIO

CATASTO EDILIZIO URBANO (RDL 13-4-1939, n. 852)

MOD. 5M (CEU)

LIRE
500

Planimetria di u.i.u. in Comune di Acqui Terme via Fleming civ. 19

PIANO PRIMO

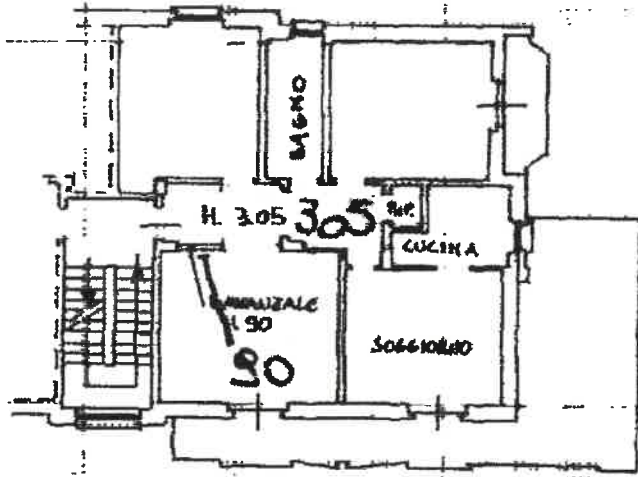

PIANO SECONDO

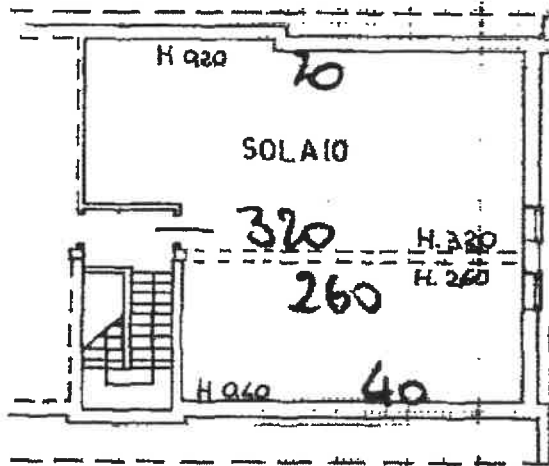

ORIENTAMENTO



SCALA DI 1:200

19/11/2025 - Comune di ACQUI TERME(A052) - < Foglio 23 - Particella 836 - Subalterno 10 >
VIA ALESSANDRO FLEMING, n. 19 Piano 1 - 2

Dichiarazione di N.C.
Denuncia di variazione

Compilata dal Arch. Grillo Fabrizio
(Titolo, cognome e nome)

RESERVATO ALL'UFFICIO

Data presentazione: 07/10/1995 - Data: 10/11/2025

1/2025 - n. T148501 - Richiedenti: VRRMCP82B15A782P

Totale schede catastali in posizione: 23

Architettura all'albo degli Architetti n. 4121 (0x297)

F. 23
n. B.36 sub. 10

della provincia di Alessandria n. 418

data 10/11/2025 Firma Grillo Fabrizio



216

07/11/2025

3687

MINISTERO DELLE FINANZE
F. rig. rend. 407



MINISTERO DELLE FINANZE
DIPARTIMENTO DEL TERRITORIO
CATASTO EDILIZIO URBANO (RDL 13-4-1939, n. 652)

MOD. 01 (CEU)

LIRE
500

48

Planimetria di u.i.u. in Comune di Asqui Terme via Fleming civ. 19

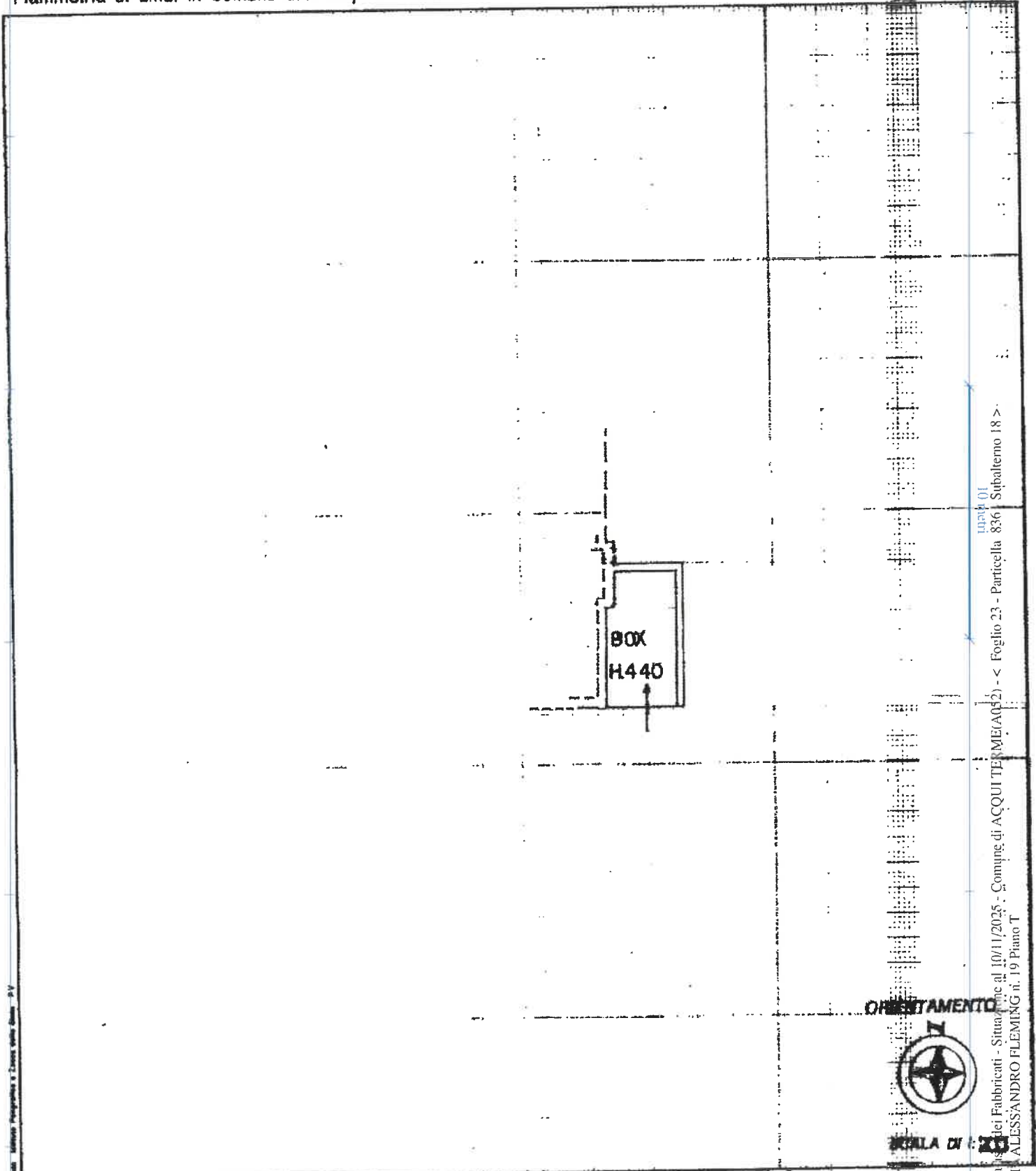

ORIENTAMENTO



SCALA DI 1:200

Urban. 01
Particella 836 - Subaltemo 18 >
< Foglio 23 - Comune di ACQUI TERME (AQ.2) -
VI ALESSANDRO FLEMING n. 19 Piano T

Ultima Dichiarazione di N.C.
Denuncia di variazione
Data: 07/10/1995 - Data: 10/11/2025
Totali schede: 1 - Identificativi catastali: 1
F. 23
n. 030 sub. 19

Compilata dal Arch. Grillo Fabrizio
(Titolo, cognome e nome)
2025 - n. T148498 - Richiedente: VRRMCR82B13A182F
Arch. 06 all'ibm degli Architetti (10x397)
della provincia di Alessandria n. 418
data Firma cl. M. M. M.

PROVINCIA DELLA PROVINCIA DI ALESSANDRIA
Dott. Arch.
FABRIZIO GRILLO
N. 418

RESERVATO ALL'UFFICIO
216
07/10/1995



Scala originale: 1:1000
 Dimensione cornice: 267 000 x 189 000 m. Protocollo pratica T74520/2026
 Comune: (AL) ACQUI TERME
 Foglio: 23 A11: A

N=26500

Strada

Strada

N.30

E=12200

1 Particella: 836

Visura storica per immobile

Situazione degli atti informatizzati dal 01/01/1900 al 20/04/2026

Indirizzo	VIA FLEMING ALEXANDER n. 19 Piano 1 - 2		
Notifica	Partita	1006945	Mod.58 5207

Situazione dell'unità immobiliare dal 02/11/1993

N.	DATI IDENTIFICATIVI				DATI DI CLASSAMENTO				DATI DERIVANTI DA		
	Sezione Urbana	Foglio	Particella	Sub	Zona Cens.	Micro Zona	Categoria	Classe Consistenza		Superficie Catastale	Rendita
1		23	836	10			A/4	7	6,5 vani	L. 747.500	VARIAZIONE del 02/11/1993 in atti dal 16/06/1995 DIVISIONE, FUSIONE, AMPLIAMENTO DIVERSA DISTRIBUZIONE DEGLI SPAZI INTERNI, VARIAZIONE DELLA DESTINAZION (n. 252.2/1993)
Indirizzo	VIA FLEMING ALEXANDER n. 19 Piano 1 - 2										
Notifica	Partita	5207	Mod.58	5207							

L'intestazione alla data della richiesta deriva dai seguenti atti:

Situazione degli intestati dal 05/12/1994

N.	DATI ANAGRAFICI	CODICE FISCALE	DIRITTI E ONERI REALI
1			
2			
3			
DATI DERIVANTI DA			
	Atto del 05/12/1994 Pubblico ufficiale MANGINI Sede ACQUI TERME (AL) Repertorio n. 55031 - UR Sede ACQUI TERME (AL) Registrazione n. 1025 registrato in data 21/12/1994 - DIVISIONE Voltura n. 590.2/1995 in atti dal 16/06/1995		

Situazione degli intestati dal 02/11/1993

N.	DATI ANAGRAFICI	CODICE FISCALE	DIRITTI E ONERI REALI
1			
2			
DATI DERIVANTI DA			
	VARIAZIONE del 02/11/1993 in atti dal 16/06/1995 DIVISIONE, FUSIONE, AMPLIAMENTO DIVERSA DISTRIBUZIONE DEGLI SPAZI INTERNI, VARIAZIONE DELLA DESTINAZION (n. 252.2/1993)		

Situazione degli intestati dal 06/07/1993

N.	DATI ANAGRAFICI	CODICE FISCALE	DIRITTI E ONERI REALI
1			
2			
3			
4			



Direzione Provinciale di Alessandria
Ufficio Provinciale - Territorio
Servizi Catastali

Visura storica per immobile

Situazione degli atti informatizzati dal 01/01/1900 al 20/04/2026

Data: 20/04/2026 Ora: 15.07.48

Fine

Visura n.: T282950

Pag: 3

Situazione degli intestati dal 05/12/1994

N.	DATI ANAGRAFICI	CODICE FISCALE	DIRITTI E ONERI REALI
1			
2			
3			
DATI DERIVANTI DA			
	Atto del 05/12/1994 Pubblico ufficiale MANGINI Sede ACQUI TERME (AL) Repertorio n. 55031 - UR Sede ACQUI TERME (AL) Registrazione n. 1025 registrato in data 21/12/1994 - DIVISIONE Voltura n. 590.2/1995 in atti dal 16/06/1995		

Situazione degli intestati dal 31/10/1994

N.	DATI ANAGRAFICI	CODICE FISCALE	DIRITTI E ONERI REALI
1			
2			
3			
4			
DATI DERIVANTI DA			
	VARIAZIONE del 31/10/1994 in atti dal 16/06/1995 DIVISIONE (n. 204.1/1994)		

Per ulteriori variazioni richiedere le visure storiche dei seguenti immobili soppressi, originari del precedente

Foglio 23 Particella 836 Subalterno 2; Foglio 23 Particella 836 Subalterno 6;

Visura telematica

* Codice Fiscale Validato in Anagrafe Tributaria.

Visura storica per immobile

Situazione degli atti informatizzati dal 01/01/1900 al 20/04/2026

Situazione dell'unità immobiliare dal 16/05/2013

N.	DATI IDENTIFICATIVI				DATI DI CLASSAMENTO				DATI DERIVANTI DA			
	Sezione Urbana	Foglio	Particella	Sub	Zona Cens.	Micro Zona	Categoria	Classe	Consistenza	Superficie Catastale	Rendita	
1		23	836	18			C/6	3	15 m ²		Euro 44.16	VARIAZIONE del 16/05/2013 Pratica n.-AL0078963 in atti dal 16/05/2013 G.A.F. CODIFICA PIANO INCOERENTE (n. 11670.1/2013)
Indirizzo VIA FLEMING ALEXANDER n. 19 Piano T												
Notifica Partita Mod.58 5207												

Situazione dell'unità immobiliare dal 07/10/1995

N.	DATI IDENTIFICATIVI				DATI DI CLASSAMENTO				DATI DERIVANTI DA			
	Sezione Urbana	Foglio	Particella	Sub	Zona Cens.	Micro Zona	Categoria	Classe	Consistenza	Superficie Catastale	Rendita	
1		23	836	18			C/6	3	15 m ²		Euro 44.16 L. 85.500	VARIAZIONE del 07/10/1995 in atti dal 06/06/1998 DIVISIONE-AMPLIAMENTO-COLLEGAMENTO UNITA' AFFERENTE-CLASSAMENTO (n. 216.1/1995)
Indirizzo VIA FLEMING ALEXANDER n. 19 Piano T												
Notifica Partita Mod.58 5207												

L'intestazione alla data della richiesta deriva dai seguenti atti:

Situazione degli intestati dal 07/10/1995

N.	DATI ANAGRAFICI	CODICE FISCALE	DIRITTI E ONERI REALI
1			
2			
3			

DATI DERIVANTI DA VARIAZIONE del 07/10/1995 in atti dal 06/06/1998 DIVISIONE-AMPLIAMENTO-COLLEGAMENTO UNITA' AFFERENTE-CLASSAMENTO (n. 216.1/1995)

Per ulteriori variazioni richiedere le visure storiche dei seguenti immobili soppressi, originari del precedente

Foglio 23 Particella 836 Subalerno 10; Foglio 23 Particella 836 Subalerno 12;

LOTTO 3 ALLEGATO E – ISPEZIONE IPOTECARIA

Ispezione telematica

Ispezione n. T150934 del 21/04/2026

per immobile

Richiedente VRRMCP

-
4. ISCRIZIONE del 16/01/2012 - Registro Particolare 20 Registro Generale 181
Pubblico ufficiale LAMANNA LUCA Repertorio 7722/5128 del 09/01/2012
IPOTECA VOLONTARIA derivante da CONCESSIONE A GARANZIA DI MUTUO FONDIARIO
Nota disponibile in formato elettronico
 5. ISCRIZIONE del 20/01/2012 - Registro Particolare 31 Registro Generale 246
Pubblico ufficiale LAMANNA LUCA Repertorio 7733/5137 del 16/01/2012
IPOTECA VOLONTARIA derivante da CONCESSIONE A GARANZIA DI APERTURA DI CREDITO
Nota disponibile in formato elettronico
Documenti successivi correlati:
 1. Annotazione n. 284 del 30/06/2022 (RIDUZIONE DI SOMMA)
 6. ISCRIZIONE del 11/07/2014 - Registro Particolare 221 Registro Generale 2373
Pubblico ufficiale GARBARINO GABRIELE Repertorio 167571/21458 del 08/07/2014
IPOTECA VOLONTARIA derivante da CONCESSIONE A GARANZIA DI MUTUO FONDIARIO
Nota disponibile in formato elettronico - Presenza Titolo Telematico
Documenti successivi correlati:
 1. Comunicazione n. 94 del 06/04/2022 di estinzione totale dell'obbligazione avvenuta in data 28/03/2022.
Cancellazione totale eseguita in data 28/04/2022 (Art. 13, comma 8-decies DL 7/2007 - Art.40 bis D. Lgs 385/1993)
 7. ISCRIZIONE del 03/03/2022 - Registro Particolare 76 Registro Generale 965
Pubblico ufficiale LAMANNA LUCA Repertorio 16438/11241 del 24/02/2022
IPOTECA VOLONTARIA derivante da CONCESSIONE A GARANZIA DI MUTUO FONDIARIO
Nota disponibile in formato elettronico - Presenza Titolo Telematico
 8. TRASCRIZIONE del 14/11/2025 - Registro Particolare 4232 Registro Generale 5081
Pubblico ufficiale TRIBUNALE DI ALESSANDRIA Repertorio 68/2025 del 08/10/2025
ATTO GIUDIZIARIO - SENTENZA DI APERTURA DI LIQUIDAZIONE CONTROLLATA
Nota disponibile in formato elettronico

Ispezione telematica

Ispezione n. T151059 del 21/04/2026

per immobile

Richiedente VRRMCP

4. ISCRIZIONE del 16/01/2012 - Registro Particolare 20 Registro Generale 181
Pubblico ufficiale LAMANNA LUCA Repertorio 7722/5128 del 09/01/2012
IPOTECA VOLONTARIA derivante da CONCESSIONE A GARANZIA DI MUTUO FONDIARIO
Nota disponibile in formato elettronico

5. ISCRIZIONE del 20/01/2012 - Registro Particolare 31 Registro Generale 246
Pubblico ufficiale LAMANNA LUCA Repertorio 7733/5137 del 16/01/2012
IPOTECA VOLONTARIA derivante da CONCESSIONE A GARANZIA DI APERTURA DI CREDITO
Nota disponibile in formato elettronico
Documenti successivi correlati:
 1. Annotazione n. 284 del 30/06/2022 (RIDUZIONE DI SOMMA)

6. ISCRIZIONE del 11/07/2014 - Registro Particolare 221 Registro Generale 2373
Pubblico ufficiale GARBARINO GABRIELE Repertorio 167571/21458 del 08/07/2014
IPOTECA VOLONTARIA derivante da CONCESSIONE A GARANZIA DI MUTUO FONDIARIO
Nota disponibile in formato elettronico - Presenza Titolo Telematico
Documenti successivi correlati:
 1. Comunicazione n. 94 del 06/04/2022 di estinzione totale dell'obbligazione avvenuta in data 28/03/2022.
Cancellazione totale eseguita in data 28/04/2022 (Art. 13, comma 8-decies DL 7/2007 - Art.40 bis D. Lgs 385/1993)

7. ISCRIZIONE del 03/03/2022 - Registro Particolare 76 Registro Generale 965
Pubblico ufficiale LAMANNA LUCA Repertorio 16438/11241 del 24/02/2022
IPOTECA VOLONTARIA derivante da CONCESSIONE A GARANZIA DI MUTUO FONDIARIO
Nota disponibile in formato elettronico - Presenza Titolo Telematico

8. TRASCRIZIONE del 14/11/2025 - Registro Particolare 4232 Registro Generale 5081
Pubblico ufficiale TRIBUNALE DI ALESSANDRIA Repertorio 68/2025 del 08/10/2025
ATTO GIUDIZIARIO - SENTENZA DI APERTURA DI LIQUIDAZIONE CONTROLLATA
Nota disponibile in formato elettronico

Direzione Provinciale di ALESSANDRIA
Ufficio provinciale - Territorio
Servizio di Pubblicità Immobiliare di ACQUI TERME

Data 21/04/2026 Ora 18:42:05
Pag. 2 - Fine

Ispezione telematica

Ispezione n. T151159 del 21/04/2026

per immobile

Richiedente VRRMCP

Pubblico ufficiale LAMANNA LUCA Repertorio 7733/5137 del 16/01/2012

IPOTECA VOLONTARIA derivante da CONCESSIONE A GARANZIA DI APERTURA DI CREDITO

Nota disponibile in formato elettronico

Documenti successivi correlati:

1. Annotazione n. 284 del 30/06/2022 (RIDUZIONE DI SOMMA)

5. ISCRIZIONE del 11/07/2014 - Registro Particolare 221 Registro Generale 2373

Pubblico ufficiale GARBARINO GABRIELE Repertorio 167571/21458 del 08/07/2014

IPOTECA VOLONTARIA derivante da CONCESSIONE A GARANZIA DI MUTUO FONDIARIO

Nota disponibile in formato elettronico - Presenza Titolo Telematico

Documenti successivi correlati:

1. Comunicazione n. 94 del 06/04/2022 di estinzione totale dell'obbligazione avvenuta in data 28/03/2022.

Cancellazione totale eseguita in data 28/04/2022 (Art. 13, comma 8-decies DL 7/2007 - Art.40 bis D. Lgs 385/1993)

6. ISCRIZIONE del 03/03/2022 - Registro Particolare 76 Registro Generale 965

Pubblico ufficiale LAMANNA LUCA Repertorio 16438/11241 del 24/02/2022

IPOTECA VOLONTARIA derivante da CONCESSIONE A GARANZIA DI MUTUO FONDIARIO

Nota disponibile in formato elettronico - Presenza Titolo Telematico

Immobili attuali

7. TRASCRIZIONE del 14/11/2025 - Registro Particolare 4232 Registro Generale 5081

Pubblico ufficiale TRIBUNALE DI ALESSANDRIA Repertorio 68/2025 del 08/10/2025

ATTO GIUDIZIARIO - SENTENZA DI APERTURA DI LIQUIDAZIONE CONTROLLATA

Nota disponibile in formato elettronico