

# Tribunale di Firenze

Terza Sezione Civile  
Esecuzioni Immobiliari

## SUPPLEMENTO DI PERIZIA

Beni in:

**FIGLINE E INCISA VALDARNO**

Ruolo Generale:

**305/2022**

Giudice dell'Esecuzione:

**DOTT.SSA BISEGNA FRANCESCA ROMANA**

Creditore procedente:

[REDACTED]

Parte Esecutata:

[REDACTED]

C.T.U.:

**ARCH. SANDRO CARBONCINI**

Prosecuzione incarico del:

**27/05/2025**

Empoli, 17/06/2025

**Sandro Carboncini**

Architetto

VIA G. DEL PAPA, 29 – 50053 EMPOLI (FI)

TEL 0571 711986 – EMAIL: sandrocarboncini.architetto@gmail.com



## **Sommario**

QUESITI .....	3
OPERAZIONI PERITALI .....	3
<b>QUESITO N.1 – VERIFICA DELLO STATO DEI LUOGHI .....</b>	<b>3</b>
1.1 IDENTIFICAZIONE .....	3
1.2 OPERAZIONI DI VERIFICA E DESCRIZIONE DELLO STATO DEI LUOGHI.....	3
<b>QUESITO N.2 – RILEVAMENTO MODIFICHE E DIFFORMITA’ .....</b>	<b>4</b>
<b>QUESITO N.3 – VERIFICA REALIZZAZIONE NUOVO ACCESSO .....</b>	<b>21</b>
CONSIDERAZIONI CONCLUSIVE .....	21



## RELAZIONE PERITALE

### QUESITI

All'udienza del **27/05/2025** il G.E. dott.ssa Francesca Romana Bisegna dispone che il custode ed il sottoscritto **Arch. Sandro Carboncini**, con studio in Empoli in via Giuseppe del Papa n. 29, iscritto all'Ordine degli Architetti P.P.C. di Firenze al n. 4274, e all'Albo del Consulenti del Tribunale di Firenze al n. 5021, quale CTU nell'esecuzione immobiliare in epigrafe, provvedano ad effettuare nuovo accesso e che all'esito dello stesso il CTU depositi integrazione di perizia in risposta ai seguenti **quesiti**:

"Provveda l'esperto a:

1. **verificare** lo stato dei luoghi in relazione alla porzione di bene occupato dal terzo;
2. **evidenziare** eventuali modifiche e difformità rispetto alla perizia già in atti;
3. **verificare** se il terzo abbia creato un accesso non consentito sul bene.

### OPERAZIONI PERITALI

- concordata con il custode data ed orario del nuovo accesso ai beni, il sottoscritto ctu ha effettuato sopralluogo in data 11/06/2025 congiuntamente al custode giudiziario;
- NON è stato possibile effettuare accesso ai beni in quanto gli stessi sono risultati inaccessibili per presenza di cancelli chiusi e per assenza di terzo che potesse consentire l'accesso;

il sottoscritto CTU redige il presente supplemento di perizia in risposta ai quesiti giudiziali.

### QUESITO N.1 – VERIFICA DELLO STATO DEI LUOGHI

#### 1.1 IDENTIFICAZIONE

OGGETTO DI PROCEDURA ESECUTIVA: Fabbricato di tipo industriale con annessi resede e area scoperta posti in **Comune di Figline e Incisa Valdarno (FI), via Fiorentina n. 94 e via Brodolini**, piano terra.

OGGETTO DEL SUPPLEMENTO DI PERIZIA: Nello specifico trattasi di **porzione del resede laterale sul lato nord-ovest** del fabbricato sopra indicato, con accesso da via Fiorentina e da via Brodolini meglio evidenziata in colore verde chiaro nella planimetria di seguito riportata.

#### 1.2 OPERAZIONI DI VERIFICA E DESCRIZIONE DELLO STATO DEI LUOGHI

Pur non avendo potuto accedere direttamente alla porzione del bene oggetto di perizia, è stato comunque possibile prendere esatta conoscenza dello stato dei luoghi attraverso la visione dello spazio in questione da beni direttamente confinanti e da porzione dello stesso bene staggito ed eseguire varie riprese fotografiche attraverso le quali è stato possibile documentare l'attuale stato di possesso ed utilizzo.

Sul lato di via Fiorentina è posta una cancellata a doppio accesso; quello al civico n. 96 conduce ad una scala esterna che porta all'unità immobiliare a destinazione residenziale posta al piano primo ma non interessata dalla procedura in oggetto e di proprietà di terzi non identificati dal

**Sandro Carboncini**

Architetto

VIA G. DEL PAPA, 29 – 50053 EMPOLI (FI)  
TEL./FAX 0571 711986 – EMAIL: sandrocarboncini.architetto@gmail.com

3



sottoscritto. Sulla sinistra esiste altro accesso, senza numero civico, con cancello chiuso da serratura le cui chiavi non risultano attualmente in possesso del custode giudiziario e che dà accesso al resede laterale facente parte dei beni oggetto di procedura esecutiva. Si specifica che tra la prima porzione del resede laterale facente parte della procedura e lo spazio antistante la scala che conduce al piano primo, non vi è separazione fisica pertanto lo spazio risulta facilmente usufruibile come unitario. Si ricorda, come già specificato nella perizia già in atti che alla cancellata si giunge attraverso resede prospiciente via Fiorentina che risulta di proprietà della esecutata e che sulla stessa area grava servitù di passo per destinazione del padre di famiglia a favore dell'unità residenziale posta al piano primo, come già specificato, non oggetto di procedura.

Dal primo pianerottolo, della scala che conduce al piano primo, si stacca una rampa di scala composta da sette gradini, che, in aderenza al fabbricato, collega detto pianerottolo con il resede. La rampa di scala è parzialmente protetta da ringhiera metallica.

Al momento del sopralluogo il resede, per la parte pavimentata con elementi in pietra, risulta occupata da piante in vaso; al termine della porzione pavimentata è posta una canaletta con griglia metallica per la regimazione delle acque meteoriche e da qui l'area, fino al cancello posto all'altezza della torretta ENEL, è prevalentemente ricoperta da ghiaia ed erba. Sulla porzione iniziale della parte inghiaia sono stati sistemati elementi rettangolari in cls prefabbricato a costituire camminamento; alcuni elementi come una cisterna in plastica, due voliere, attrezzi, un mobiletto metallico ed altri oggetti sparsi, occupano l'area. Sulla sinistra, in adiacenza al muretto di confine con altra proprietà, è realizzata un'aiuola dove sono piantumate essenze vegetali di piccolo fusto e nella rimanente porzione, lasciata a verde sono posizionate piante in vaso ed interrate.

## QUESITO N.2 – RILEVAMENTO MODIFICHE E DIFFORMITA'

Dal confronto dello stato di fatto alla data del nuovo accesso, 11/06/2025, e lo stato rilevato al primo accesso ai beni in data 26/01/2023, come testimoniato dalla documentazione fotografica allegata, risulta quanto di seguito specificato:

In linea generale l'area è stata parzialmente reinghiaia e sistemata nelle parti a verde con inserimento di piante in vaso e piantumate a terra. Sono stati collocati vari oggetti perlopiù destinati alla manutenzione e godimento del resede.

La breve rampa di scala che collega il primo pianerottolo con il resede, preesistente anche se nello stato anteriore ancora da disarmare dal tavolato del getto in c.a., è stata liberata e dotata di porzione di parapetto in ringhiera metallica utilizzando la parte di ringhiera che precedentemente chiudeva completamente il pianerottolo impedendo l'accesso alla nuova rampa di scala.

Di seguito si riporta la documentazione fotografica per un confronto diretto fra la situazione antecedente, risalente al primo accesso ai beni alla data del 26 gennaio 2023, e lo stato di fatto alla data del nuovo accesso avvenuto l'11 giugno 2025.

Nota: - Per una migliore lettura del confronto fra lo stato anteriore e lo stato attuale, le fotografie sono affiancate da una barra laterale di colore arancio chiaro rappresentante lo Stato Anteriore ed una barra verde chiaro per lo Stato Attuale.

-----  
 -----  
 -----  
 -----  
 -----  
 -----  
 -----

**Sandro Carboncini**

Architetto

VIA G. DEL PAPA, 29 – 50053 EMPOLI (FI)  
 TEL./FAX 0571 711986 – EMAIL: sandrocarboncini.architetto@gmail.com

4





Figura 1 – Planimetria ubicativa

**Sandro Carboncini**  
Architetto

VIA G. DEL PAPA, 29 – 50053 EMPOLI (FI)  
TEL./FAX 0571 711986 – EMAIL: sandrocarboncini.architetto@gmail.com

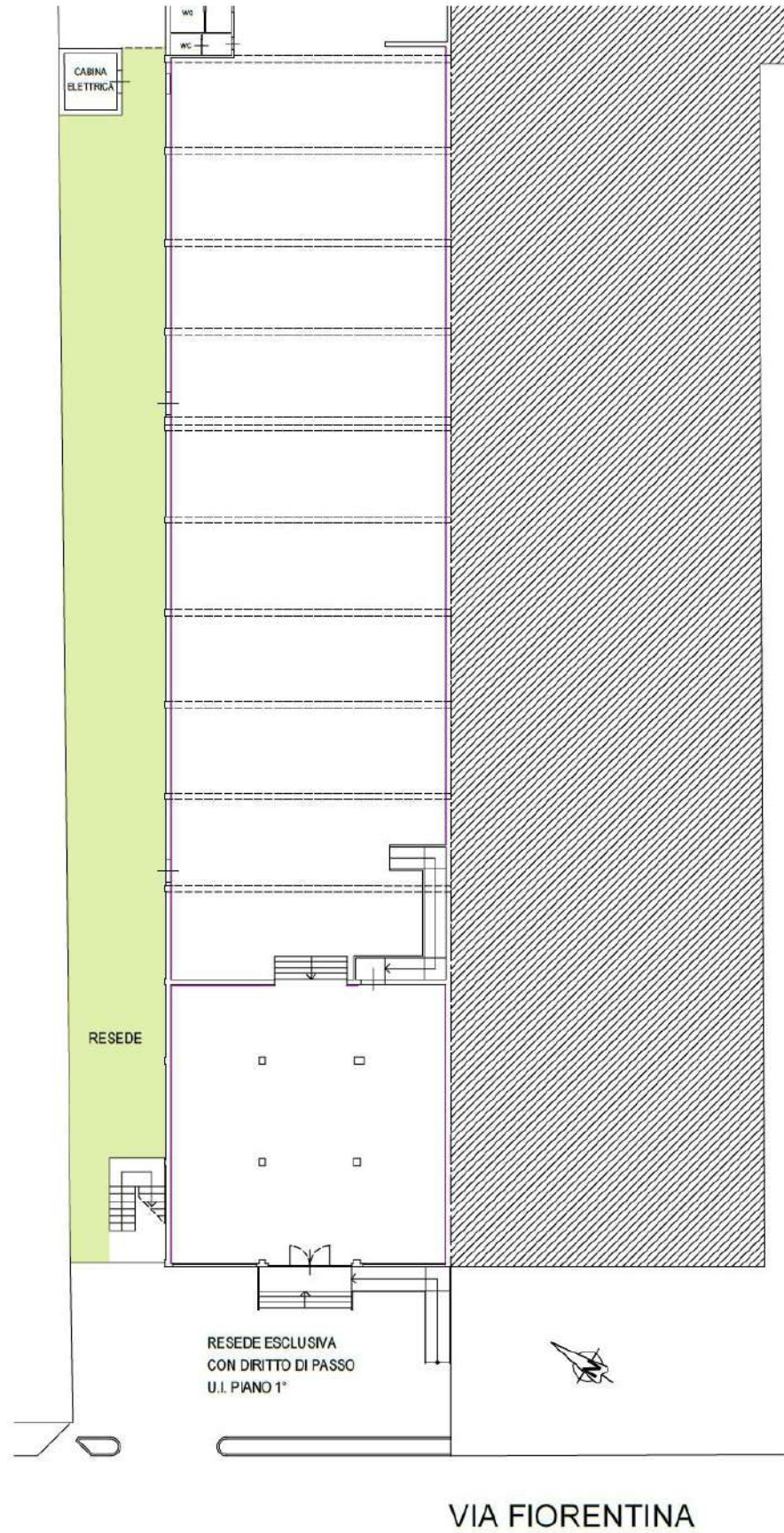

- La cancellata su via Fiorentina è stata ritinteggiata



Foto 1 – Stato anteriore



Foto 2 – Stato attuale

**Sandro Carboncini**

Architetto

VIA G. DEL PAPA, 29 – 50053 EMPOLI (FI)

TEL./FAX 0571 711986 – EMAIL: sandrocarboncini.architetto@gmail.com

6



- La prima porzione di resede pavimentata è occupata da piante in vaso ed altri oggetti, è stato eliminato il cordolo fra zona pavimentata e zona a verde e sostituito da canaletta con griglia



Foto 3 – Stato anteriore



Foto 4 – Stato attuale



- La rampa di scala fra primo pianerottolo e resede è stata disarmata ed è stata eliminata parzialmente la ringhiera del pianerottolo per riutilizzarla lungo la rampa



Foto 5 – Stato anteriore

**Sandro Carboncini**

Architetto

VIA G. DEL PAPA, 29 – 50053 EMPOLI (FI)

TEL./FAX 0571 711986 – EMAIL: sandrocarboncini.architetto@gmail.com





Foto 6 – Stato anteriore



Foto 7 – Stato anteriore

**Sandro Carboncini**  
Architetto

VIA G. DEL PAPA, 29 – 50053 EMPOLI (FI)  
TEL./FAX 0571 711986 – EMAIL: sandrocarboncini.architetto@gmail.com





Foto 8 – Stato attuale



Foto 9 – Stato attuale

**Sandro Carboncini**  
Architetto

VIA G. DEL PAPA, 29 – 50053 EMPOLI (FI)  
TEL./FAX 0571 711986 – EMAIL: sandrocarboncini.architetto@gmail.com





Foto 10 – Stato attuale

- La residua porzione di resede è stata modificata per togliere parte della vegetazione spontanea che vi era cresciuta e mettere nuova ghiaia, già presente, e realizzare porzioni a verde contenute entro cordoni di varia natura. Sono presenti alcuni manufatti come quello addossato al muro di confine realizzato in maniera precaria con elementi e tavole in legno, senza copertura, per ottenere un piccolo orto.



Foto 11 – Stato anteriore

**Sandro Carboncini**

Architetto

VIA G. DEL PAPA, 29 – 50053 EMPOLI (FI)  
TEL./FAX 0571 711986 – EMAIL: sandrocarboncini.architetto@gmail.com

11





Foto 12 – Stato anteriore



Foto 13 – Stato anteriore

**Sandro Carboncini**  
Architetto

VIA G. DEL PAPA, 29 – 50053 EMPOLI (FI)  
TEL./FAX 0571 711986 – EMAIL: sandrocarboncini.architetto@gmail.com





Foto 14 – Stato anteriore

**Sandro Carboncini**

Architetto

VIA G. DEL PAPA, 29 – 50053 EMPOLI (FI)

TEL./FAX 0571 711986 – EMAIL: sandrocarboncini.architetto@gmail.com

13





Foto 15 – Stato attuale

**Sandro Carboncini**  
Architetto

VIA G. DEL PAPA, 29 – 50053 EMPOLI (FI)  
TEL./FAX 0571 711986 – EMAIL: sandrocarboncini.architetto@gmail.com



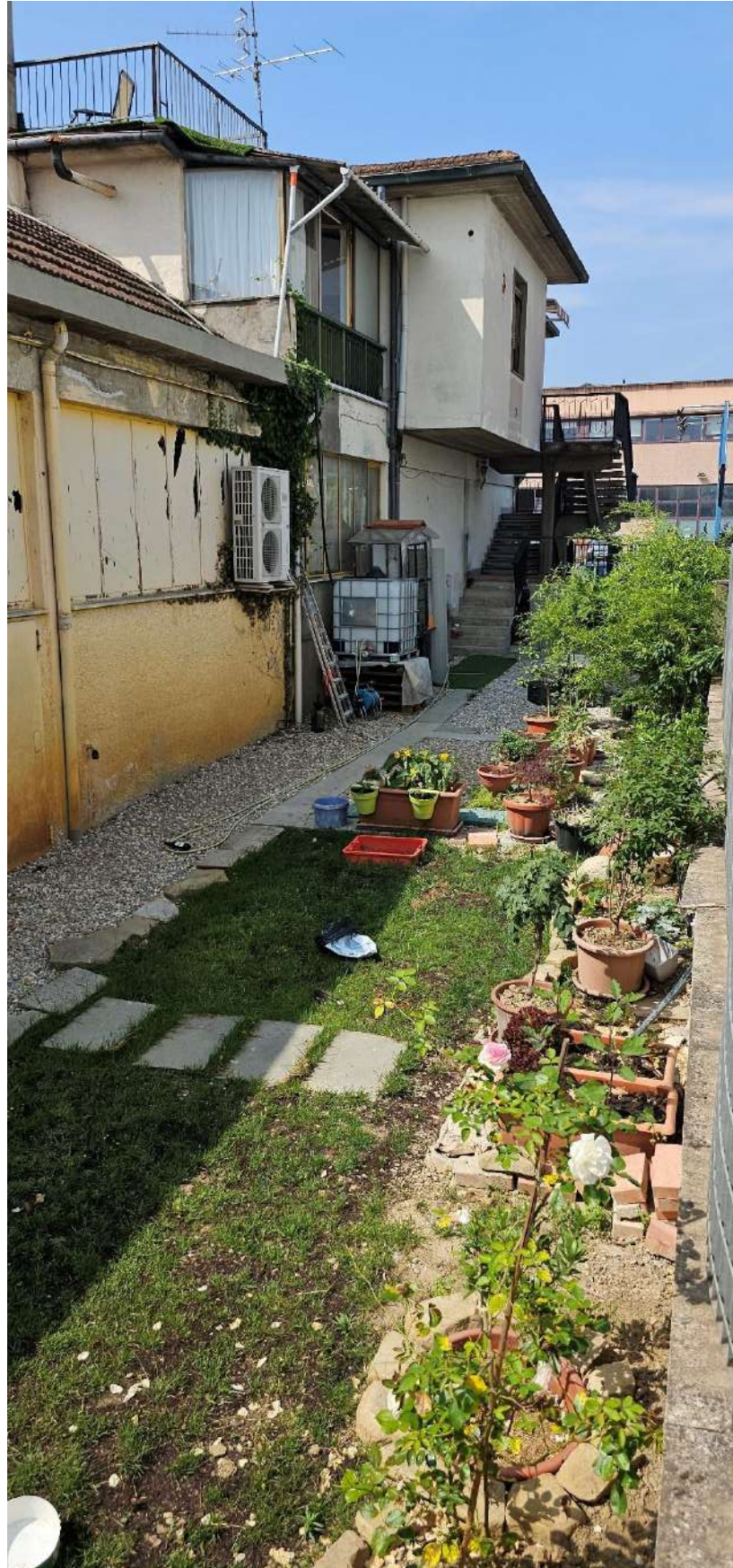

Foto 16 – Stato attuale

**Sandro Carboncini**

Architetto

VIA G. DEL PAPA, 29 – 50053 EMPOLI (FI)

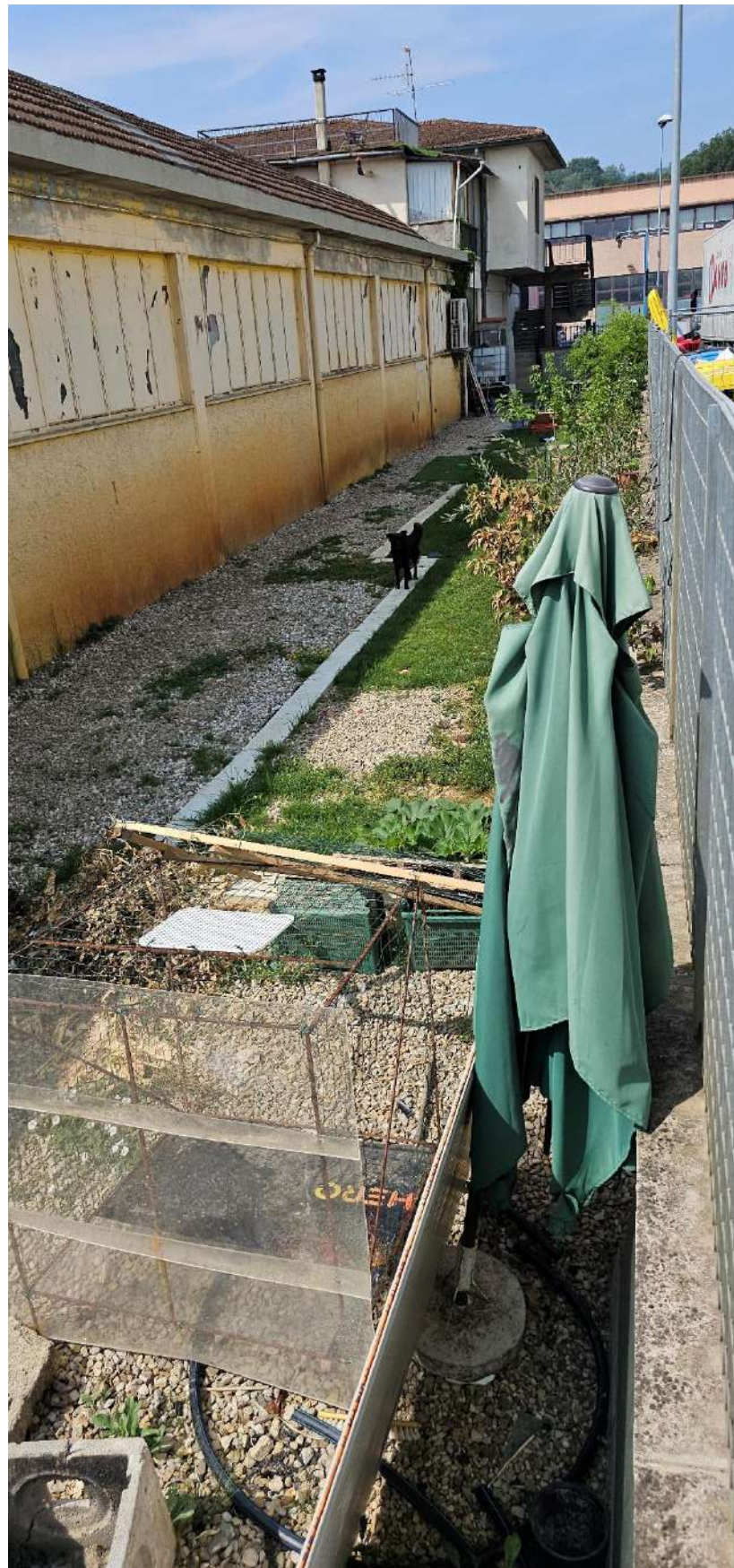
TEL./FAX 0571 711986 – EMAIL: sandrocarboncini.architetto@gmail.com

15





Foto 17 - Stato attuale

**Sandro Carboncini**  
Architetto

VIA G. DEL PAPA, 29 – 50053 EMPOLI (FI)  
TEL./FAX 0571 711986 – EMAIL: sandrocarboncini.architetto@gmail.com





*Foto 18 – Stato attuale*

**Sandro Carboncini**  
Architetto

VIA G. DEL PAPA, 29 – 50053 EMPOLI (FI)  
TEL./FAX 0571 711986 – EMAIL: sandrocarboncini.architetto@gmail.com





Foto 19 – Stato attuale

**Sandro Carboncini**

Architetto

VIA G. DEL PAPA, 29 – 50053 EMPOLI (FI)

TEL./FAX 0571 711986 – EMAIL: sandrocarboncini.architetto@gmail.com

18



- Vista del resede attraverso il cancello a fianco della torretta ENEL lato via Brodolini



Foto 20- Stato anteriore





Foto 21 – Stato attuale

**Sandro Carboncini**

Architetto

VIA G. DEL PAPA, 29 – 50053 EMPOLI (FI)

TEL./FAX 0571 711986 – EMAIL: sandrocarboncini.architetto@gmail.com

20



**QUESITO N.3 – VERIFICA REALIZZAZIONE NUOVO ACCESSO**

Al quesito posto dal G.E. “... verificando se il terzo abbia creato un accesso non consentito sul bene.”, occorre specificare che il “nuovo accesso” deve probabilmente intendersi in relazione alla rampa di scala che dal primo pianerottolo della scala, che conduce al piano primo di proprietà del terzo, collega con il resede, nel qual caso la risposta è affermativa e cioè **il terzo**, con la rimozione parziale della ringhiera metallica del pianerottolo, **ha creato un accesso non consentito sul bene** collegando direttamente la sua proprietà con il resede laterale oggetto di esecuzione, attraverso la rampa di scala composta da n. 7 gradini peraltro già porzione dei beni oggetto di procedura esecutiva.

In seconda ipotesi, se il quesito non fosse direttamente riferito alla scala, pur rimanendo valide le considerazioni sopra espresse in proposito, è possibile riferirsi al passaggio fra lo spazio di accesso alla scala che conduce al piano primo, di proprietà del terzo ed accessibile dal cancello con civico n. 96 di via Fiorentina, e non fisicamente separato dallo spazio pavimentato del resede con accesso dal cancello, senza numero civico, sul lato via Fiorentina oggetto di procedura. In questo caso è possibile affermare che **il terzo non ha creato un accesso non consentito** ma si è servito di tale spazio per accedere indistintamente alla sua proprietà ed impropriamente al resede di proprietà dell'esecutata ed oggetto della presente procedura esecutiva.

**CONSIDERAZIONI CONCLUSIVE**

Ritenendo di aver svolto con correttezza ed obiettività il mandato ricevuto, rassegno la presente relazione, ringraziando la S.V. per la fiducia accordatami e rimanendo a disposizione per ogni eventuale chiarimento.

Empoli, 17/06/2025

IL C.T.U.  
Arch. Sandro Carboncini

**Sandro Carboncini**

Architetto

VIA G. DEL PAPA, 29 – 50053 EMPOLI (FI)  
TEL./FAX 0571 711986 – EMAIL: sandrocarboncini.architetto@gmail.com

21

