

**TRIBUNALE DI NAPOLI NORD**  
**Sezione Civile III Esecuzioni Immobiliari**  
**G.E. Dott.ssa Annamaria Buffardo**  
**Ex G.E. Dott. Antonio Cirma**

**RGE n° 71/2023**

**promossa da**

.....

**contro**

.....

**Relazione di Consulenza Tecnica d'Ufficio**  
**ed**  
**Allegati**

**LOTTO UNICO**

**Aggiornata all'esito del provvedimento del GE del 23.12.2025**  
**Annulla e sostituisce la precedente già depositata**

**Indice**

1.	<b>Svolgimento delle operazioni peritali.....</b>	pag. 4
2.	<b>Risposte ai quesiti .....</b>	pag. 6
	a. <b>Verifica della documentazione ex art. 567 c.p.c.....</b>	pag. 7
2.1.	<b>Identificazione dei diritti reali e dei beni oggetto del pignoramento.....</b>	pag. 10
2.2.	<b>Identificazione dei beni componenti ciascun lotto e descrizione materiale dei lotti.....</b>	pag. 14
2.3.	<b>Identificazione catastale dei beni pignorati.....</b>	pag. 30
2.4.	<b>Schema sintetico-descrittivo dei lotti.....</b>	pag. 34
2.5.	<b>Ricostruzione dei passaggi di proprietà in relazione ai beni pignorati.....</b>	pag. 35
2.6.	<b>Regolarità edilizia ed urbanistica dei beni pignorati .....</b>	pag. 37
2.7.	<b>Stato di possesso attuale dell'immobile.....</b>	pag. 50
2.8.	<b>Vincoli ed oneri giuridici gravanti sui beni.....</b>	pag. 51
2.9.	<b>Verificare se i beni pignorati ricadano su suolo demaniale.....</b>	pag. 54
2.10.	<b>Verifica dell'esistenza di pesi ed oneri di altro tipo.....</b>	pag. 54
2.11.	<b>Altre informazioni utili sulle spese di gestione dell'immobile e su eventuali procedimenti in corso.....</b>	pag. 54
2.12.	<b>Valutazione dei beni .....</b>	pag. 55
2.13.	<b>Valutazione della quota indivisa per gli immobili pignorati per la sola quota.....</b>	pag. 65
2.14.	<b>Certificato di stato civile, dell'ufficio anagrafe della Camera di Commercio, regime patrimoniale in caso di matrimonio.....</b>	pag. 66

**Allegati**

- "A" **Ispezioni ipotecarie**.....
- "B" **Titoli di provenienza**.....  
**Notaio A. Monda anno 1993**.....
- "C" **Autorizzazioni edilizio-urbanistiche** .....
- "D" **Certificati**.....
- "E" **Visure e planimetrie catastali**.....
- "F" **Preventivo di spesa**.....

## **1. Svolgimento delle operazioni peritali**

**RGE n ° 71/2023**

.....

**contro**

.....

Consulenza Tecnica d'Ufficio richiesta dal G.E. Dott. Antonio Cirma

**PREMESSA**

Con atto di pignoramento trascritto a Napoli 2 il 14/02/2023 ai nn. 7936/5730, il ..... nella persona dell'Amm.re p.t. Avv. Nicola Cecere, rappresentato e difeso dallo stesso Avv. Nicola Cecere, sottoponeva ad esecuzione l'immobile di proprietà, per la quota di ½ ciascuno, dei Sigg.ri .....  
.....

La parte creditrice chiedeva la vendita dei beni pignorati ed il G.E. designato, Dott. Antonio Cirma, al fine di accertare il valore dei beni e la loro trasferibilità conferiva l'incarico alla sottoscritta Arch. Carmela Dipierri, ponendo i quesiti più avanti elencati.

Al fine di adempiere al mandato ricevuto il nominato custode Avv. Assunta Raimondo provvedeva a notificare le parti interessate dell'inizio delle operazioni ed in particolare:

- agli esecutati a mezzo raccomandata A/R, all' Avvocato per la parte istante via e-mail, veniva data comunicazione che le operazioni peritali avrebbero avuto inizio il giorno **15/03/2024** alle ore 9:30 sui luoghi oggetto del pignoramento come da verbale redatto dal nominato custode giudiziario.

In sede di primo accesso, accompagnata dall' Arch. Raffaele Vincenzo Cimmino, collaboratore di fiducia, mi recavo in Melito di Napoli (NA) alla via San Vito civ. 27/29 edificio 2 presso gli immobili staggiti e venivano effettuati i rilievi metrico e fotografico.

Si rimanda a tal proposito al verbale redatto dal nominato custode giudiziario Avv. Assunta Raimondo.

## **2. Risposte ai quesiti**

## a. Verifica della documentazione ex art. 567 c.p.c.

L'esperto deve precisare in primo luogo:

- se il creditore procedente abbia optato per il deposito dei certificati della Conservatoria dei RR.II. sulle iscrizioni e trascrizioni gravanti sul bene pignorato;

oppure:

- se il creditore procedente abbia optato per il deposito di certificazione notarile sostitutiva.

Nel primo caso (certificati delle iscrizioni e trascrizioni), l'esperto deve precisare in riferimento a ciascuno degli immobili pignorati:

- se la certificazione delle iscrizioni si estenda per un periodo pari ad almeno venti anni a ritroso dalla trascrizione del pignoramento e sia stata richiesta in relazione a ciascun soggetto che risulti proprietario (sulla scorta dei pubblici registri immobiliari) per il periodo considerato;

- se la certificazione delle trascrizioni (sia a favore, che contro) risalga sino ad un atto di acquisto derivativo od originario che sia stato trascritto in data antecedente di almeno venti anni la trascrizione del pignoramento e sia stata richiesta in relazione a ciascun soggetto che risulti proprietario (sulla scorta dei pubblici registri immobiliari) per il periodo considerato.

Nel secondo caso (certificazione notarile sostitutiva), l'esperto deve precisare in riferimento a ciascuno degli immobili pignorati:

- se la certificazione risalga sino ad un atto di acquisto derivativo od originario che sia stato trascritto in data antecedente di almeno venti anni la trascrizione del pignoramento.

In secondo luogo, l'esperto deve precisare se il creditore procedente abbia depositato l'estratto catastale attuale (relativo cioè alla situazione al giorno del rilascio del documento) e l'estratto catastale storico (estratto che deve riguardare il medesimo periodo preso in considerazione dalla certificazione delle trascrizioni: il periodo cioè sino alla data dell'atto di acquisto derivativo od originario antecedente di almeno venti anni la trascrizione del pignoramento).

Nel caso di deposito della certificazione notarile sostitutiva, l'esperto deve precisare se i dati catastali attuali e storici degli immobili pignorati siano indicati nella detta certificazione. L'esperto dovrà immediatamente segnalare al G.E. nel modulo di controllo della documentazione se il creditore procedente anziché produrre la documentazione ipocatastale o la certificazione notarile sostitutiva si sia limitato ad allegare mere ispezioni ipotecarie telematiche contenenti l'elenco sintetico delle formalità risultanti sull'immobile pignorato, atteso che l'art. 567 c.p.c. impone il deposito dei certificati delle iscrizioni e trascrizioni relative all'immobile nonché dell'estratto del catasto, vale a dire, rispettivamente, di una attestazione, proveniente da pubblico ufficiale, relativa alle risultanze dei registri immobiliari nonché della copia conforme, sempre con attestazione di un pubblico ufficiale, di una parte del registro del catasto. Poiché l'art. 567 c.p.c. impone l'allegazione esclusivamente della certificazione, la circostanza che siano stati depositati dal creditore solo documenti, quali le visure, che non sono affatto contemplati dalla norma, dovrà essere immediatamente segnalata al G.E. dall'esperto il quale dovrà interrompere ogni ulteriore attività.

In terzo luogo, l'esperto deve precisare se il creditore procedente abbia depositato il certificato di stato civile dell'esecutato. In difetto, l'esperto deve procedere all'immediata acquisizione dello stesso, precisando nel modulo di controllo della documentazione lo stato civile dell'esecutato come risultante dal certificato. Nel caso di rapporto di esistenza di rapporto di coniugio, sempre in sede di controllo preliminare (e fermo restando quanto richiesto in risposta al quesito n. 14) l'esperto deve acquisire il certificato di matrimonio rilasciato dal Comune del luogo in cui sia stato celebrato, con indicazione delle annotazioni a margine. Laddove risulti che alla data dell'acquisto l'esecutato fosse coniugato in regime di comunione legale ed il pignoramento non sia stato notificato al coniuge comproprietario, l'esperto indicherà tale circostanza nel modulo di controllo della documentazione di seguito indicato, al fine di consentire al giudice l'adozione dei provvedimenti necessari.

**Il creditore procedente ha depositato certificazione notarile sostitutiva in data 17/04/2023**

**a firma del Notaio Veronica De Casamassimi che si estende a ritroso fino ad individuare**

**il primo atto inter vivos che precede il ventennio.**

Le ricerche condotte dagli ausiliari hanno consentito la ricostruzione della provenienza (cfr. Allegato A – Ispezioni ipotecarie e par. 2.5 Ricostruzione dei passaggi di proprietà in relazione ai beni pignorati pag. 35)

- Sono stati acquisiti tutti i titoli di provenienza, a ritroso, fino ad individuare l'atto traslativo ante ventennio ossia l'atto di compravendita per Notaio Monda del 1993.

(cfr. Allegato B – Titoli di provenienza).

- I dati catastali attuali e storici degli immobili pignorati sono inseriti correttamente nella depositata certificazione sostitutiva.

- È stato prodotto dagli ausiliari il certificato di matrimonio con annotazioni degli esecutati dal quale risulta, vista l'assenza di annotazioni circa la scelta del regime patrimoniale, che hanno contratto matrimonio il 26 luglio 1998 scegliendo il regime della comunione legale dei beni.

Risultano le seguenti annotazioni circa la cessazione degli effetti civili del matrimonio

HANNO CONTRATTO TRA LORO MATRIMONIO  
il ventisei luglio millenovecentottantotto  
a NAPOLI (NA)

**ANNOTAZIONI**

Con provvedimento del Tribunale di Napoli R.G.6445/2003 e' stata omologata la separazione consensuale fra i coniugi cui all'atto di matrimonio controscritto.Napoli 30/01/2004  
Data annotazione 21-04-2010

In data 18/03/2010 gli sposi suddetti hanno presentato ricorso R.G. 7604/2010 al Tribunale di Napoli per ottenere la cessazione degli effetti civili del matrimonio cui si riferisce l' atto controscritto.Napoli 21/04/2010  
Data annotazione 21-04-2010

Con sentenza del Tribunale di NAPOLI n.9998/12 in data 27-04-2012 a, e' stata dichiarata la cessazione degli effetti civili del matrimonio cui si riferisce l'atto controscritto.  
Data annotazione 14-09-2016

"La comunione legale si scioglie per effetto della separazione dei coniugi e i beni passano in regime di comunione ordinaria, il provvedimento di omologa della separazione o, in caso di separazione giudiziale, la sentenza dichiarativa della

separazione, infatti, produce lo scioglimento *ex lege*, ai sensi dell'art. 191 c.c., del regime di comunione legale senza quote, che diviene comunione ordinaria."

(*cf. Allegato D – Certificati*)

## 2.1 Identificare i diritti reali ed i beni oggetto del pignoramento.

L'esperto deve precisare quali siano i diritti reali (piena proprietà; nuda proprietà; usufrutto; intera proprietà; quota di  $\frac{1}{2}$ ,  $\frac{1}{4}$ ; ecc.) ed i beni oggetto del pignoramento. In ordine al primo profilo (diritti reali pignorati), l'esperto deve precisare se il diritto reale indicato nell'atto di pignoramento corrisponda a quello in titolarità dell'esecutato in forza dell'atto d'acquisto trascritto in suo favore. Al riguardo:

- qualora l'atto di pignoramento rechi l'indicazione di un diritto di contenuto più ampio rispetto a quello in titolarità dell'esecutato (ad esempio: piena proprietà in luogo della nuda proprietà o dell'usufrutto o della proprietà superficiaria; intera proprietà in luogo della quota di  $\frac{1}{2}$ ; quota di  $\frac{1}{2}$  in luogo della minor quota di  $\frac{1}{4}$ ; ecc.), l'esperto proseguirà nelle operazioni di stima assumendo come oggetto del pignoramento il diritto quale effettivamente in titolarità del soggetto esecutato (anche ai fini della stima);
- qualora l'atto di pignoramento rechi l'indicazione di un diritto di contenuto meno ampio rispetto a quello in titolarità dell'esecutato (ad esempio: nuda proprietà in luogo della piena proprietà conseguente al consolidamento dell'usufrutto; quota di  $\frac{1}{2}$  in luogo dell'intera proprietà; quota di  $\frac{1}{4}$  in luogo della maggior quota di  $\frac{1}{2}$ ; ecc.), l'esperto sospenderà le operazioni di stima, dandone immediata comunicazione al G.E. per le determinazioni sul prosieguo. In ordine al secondo profilo (beni pignorati), in risposta al presente quesito l'esperto deve precisare unicamente l'oggetto del pignoramento assumendo come riferimento i dati di identificazione catastale indicati nell'atto di pignoramento (senza procedere alla descrizione materiale del bene, descrizione alla quale dovrà invece procedersi separatamente in risposta al quesito n. 2). Al riguardo:

a) nell'ipotesi di "differmità formali" dei dati di identificazione catastale (dati indicati nell'atto di pignoramento diversi da quelli agli atti del catasto alla data del pignoramento medesimo), l'esperto dovrà precisare la differmità riscontrata:

- nel caso in cui l'atto di pignoramento rechi l'indicazione del bene con dati di identificazione catastali completamente errati (indicazione di foglio catastale inesistente o corrispondente ad altra zona; indicazione di p.lla catastale inesistente o corrispondente a bene non in titolarità dell'esecutato; indicazione di sub catastale inesistente o corrispondente a bene non in titolarità dell'esecutato), l'esperto sospenderà le operazioni di stima, dandone immediata comunicazione al G.E. per le determinazioni sul prosieguo (depositando altresì la documentazione acquisita);

- nel caso in cui l'atto di pignoramento rechi l'indicazione del bene secondo una consistenza catastale non omogenea rispetto a quella esistente alla data del pignoramento (segnatamente: indicazione del bene con i dati del Catasto Terreni laddove sul terreno vi era già stata edificazione di fabbricato oggetto di autonoma individuazione al Catasto Fabbricati), l'esperto sospenderà le operazioni di stima, dandone immediata comunicazione al G.E. per le determinazioni sul prosieguo (depositando altresì la documentazione acquisita);

- nel caso in cui l'atto di pignoramento rechi l'indicazione del bene secondo una consistenza catastale omogenea ma difforme rispetto a quella esistente alla data del pignoramento (indicazione di p.lla del C.F. o del C.T. già soppressa e sostituita da altra p.lla; indicazione di sub del C.F. già soppresso e sostituito da altro sub), l'esperto preciserà:

- se la variazione catastale intervenuta prima del pignoramento abbia avuto carattere meramente nominale (nel senso cioè che non abbia comportato variazione della planimetria catastale corrispondente: ad esempio, variazione per modifica identificativo-allineamento mappe), nel qual caso l'esperto proseguirà nelle operazioni di stima;

- se la variazione catastale intervenuta prima del pignoramento abbia avuto carattere sostanziale (nel senso cioè che abbia comportato variazione della planimetria catastale corrispondente: ad esempio, fusione e modifica), l'esperto informerà immediatamente il G.E. per le determinazioni sul prosieguo, producendo tutta la documentazione necessaria per la valutazione del caso;

- nell'ipotesi di "differmità sostanziali" dei dati di identificazione catastale (differmità della situazione di fatto rispetto alla planimetria di cui ai dati di identificazione catastale: ad esempio, fabbricato interamente non accatastato al C.F.; vani non indicati nella planimetria; diversa distribuzione di fatto dei vani, ecc.), l'esperto proseguirà nelle operazioni di stima assumendo come oggetto del pignoramento il bene quale effettivamente esistente (rinviando alla risposta al quesito n. 3 per l'esatta descrizione delle differmità riscontrate).

In ogni caso, l'esperto deve assumere come dati di riferimento unicamente l'indicazione del comune censuario, foglio, p.lla e sub catastali. I dati di altro tipo (rendita catastale; classamento; ecc.) e le relative modifiche non devono essere presi in considerazione dall'esperto.

In particolare, quindi, le variazioni intercorse quanto alla rendita; classamento; ecc. non devono essere riportate nel testo della relazione. Al fine dell'esatta individuazione dei fabbricati e dei terreni oggetto di pignoramento, l'esperto stimatore deve sempre effettuare una sovrapposizione delle ortofoto o delle foto satellitari, reperibili anche sul web, con le mappe catastali elaborate dalla SOGEI. L'esperto deve darne esplicitamente atto nella relazione in risposta al presente quesito ed inserire le sovrapposizioni effettuate sia nel testo della relazione, che negli allegati alla stessa.

Nel caso in cui i beni oggetto di pignoramento siano interessati (in tutto od in parte) da procedure di espropriazione per pubblica utilità, l'esperto acquisirà la relativa documentazione presso gli uffici competenti e fornirà adeguata descrizione delle porzioni interessate dalle dette procedure (stralciandole dalla descrizione). In risposta a tale quesito, l'esperto deve poi procedere alla formazione – sulla base delle caratteristiche dei beni pignorati ed in ogni caso in modo da assicurare la maggiore appetibilità sul mercato degli stessi – di uno o più lotti per la vendita, indicando per ciascun immobile compreso nel lotto almeno tre confini ed i dati di identificazione catastale (con

indicazione in tal caso, unicamente dei dati di identificazione attuali). I confini del bene devono essere menzionati con precisione, preferibilmente mediante l'esatta indicazione dei dati catastali degli immobili confinanti (foglio, p.la, sub) od altri elementi certi (ad esempio: via; strada; ecc.). L'esperto non deve limitarsi a riportare genericamente la dizione "immobile confinante con fondo agricolo, con proprietà aliena, ecc."

Nella formazione dei lotti, laddove sia indispensabile e comunque previa istanza scritta da rivolgersi al G.E. (in cui siano specificamente indicate e motivate le esigenze di indispensabilità) ed autorizzazione dello stesso, procederà altresì alla realizzazione del frazionamento e dell'accatastamento, allegando alla relazione estimativa i tipi debitamente approvati dall'Ufficio Tecnico Erariale. Nella formazione dei lotti (unico o plurimi) l'esperto deve assicurare la maggiore appetibilità dei beni. In particolare, la suddivisione in lotti deve essere evitata laddove l'individuazione di un unico lotto renda più appetibile il bene sul mercato. In ogni caso, l'esperto deve evitare nei limiti del possibile la costituzione di servitù di passaggio.

**Il diritto reale indicato nell'atto di pignoramento corrisponde a quello in titolarità degli esecutati in forza dell'atto di acquisto trascritto in loro favore ed i dati indicati nell'atto di pignoramento corrispondono agli atti del catasto.**

**Non sono state riscontrate difformità formali:** la provenienza e la titolarità degli immobili è stata provata da quanto evidenziato negli atti di compravendita e da quanto emerge dalla relazione notarile agli atti.

*(cfr. Allegato A – Ispezioni ipotecarie ed Allegato B – Titoli di provenienza).*

**Da quanto emerso dalle ricerche esperite e dal sopralluogo effettuato, la sottoscritta procede nel relazionare formando un unico lotto.**

**LOTTO UNICO** : immobili in Melito di Napoli (NA) via San Vito civ. 27/29 – scala C – Condominio ‘Parco Di Ronza’

a) **Appartamento** nel C.F. foglio 2 p.IIa 897 sub 218 cat. A/2 cl.5, consistenza 5,5 vani – dati di superficie totale *non presente*, rendita € 468,68 – piano quarto interno 14

in ditta:

.....	(Napoli, 20/02/1971) C.F. ....	Proprietà ½
.....	(Napoli, 18/05/1967) C.F. ....	Proprietà ½

b) **Box auto** nel C.F. foglio 2 p.IIa 897 sub 95 cat. C/6 cl.4, consistenza 23 mq – dati di superficie totale *non presente*, rendita € 45,14 – piano seminterrato

in ditta:

.....	(Napoli, 20/02/1971) C.F. ....	Proprietà ½
.....	(Napoli, 18/05/1967) C.F. ....	Proprietà ½

NB: è stata effettuata la voltura così come richiesto dal GE con decreto del 23.12.2025

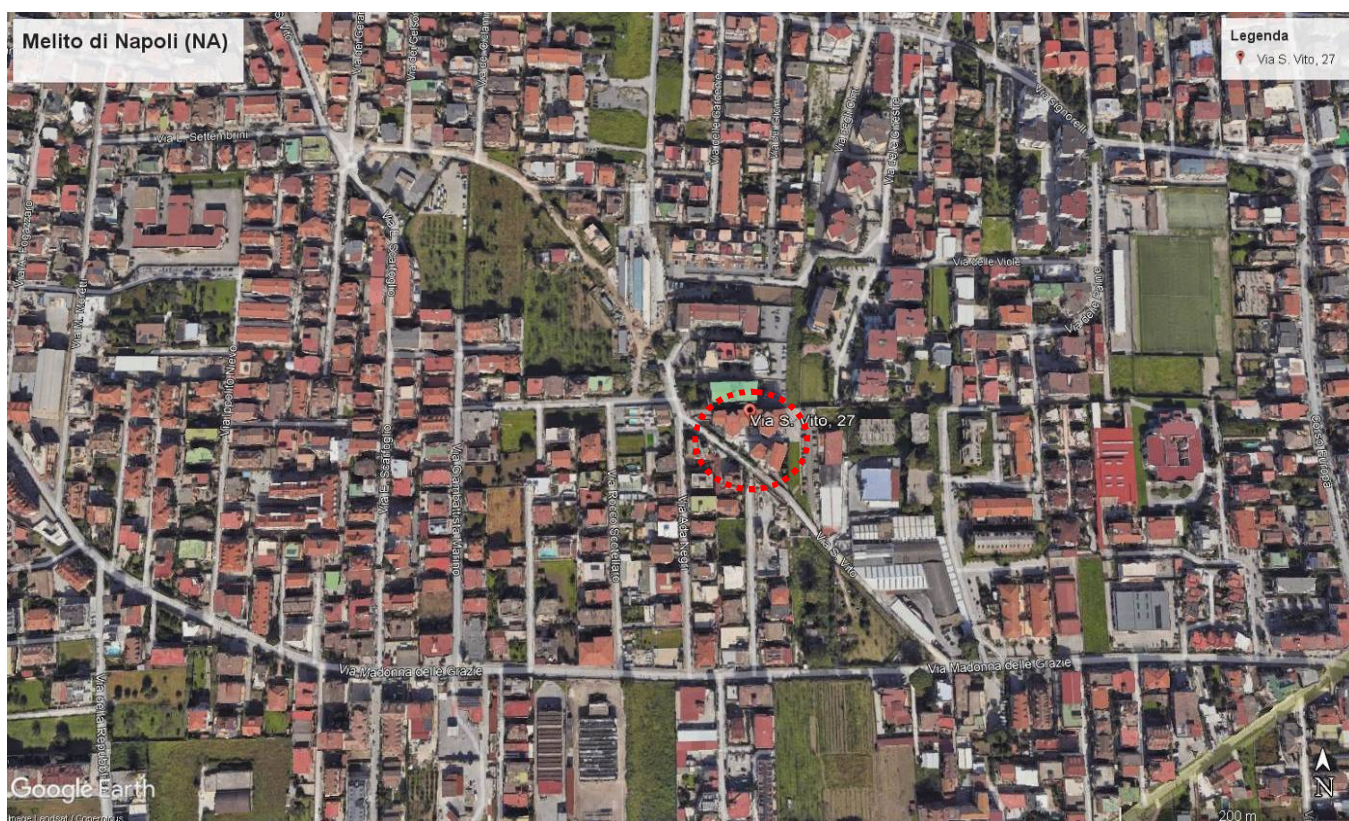

**Melito di Napoli (NA) – via San Vito – individuazione del fabbricato**

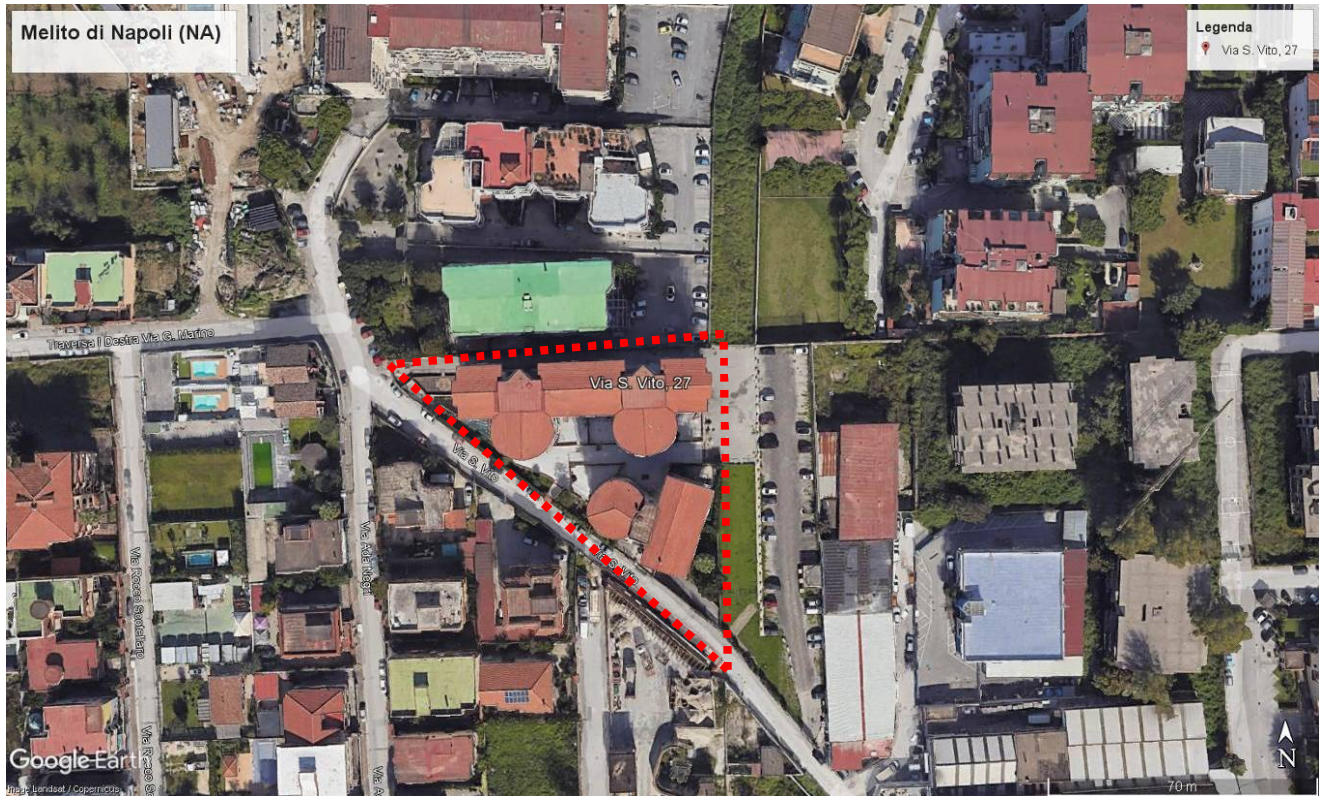

**Melito di Napoli (NA) – via San Vito – individuazione del fabbricato**

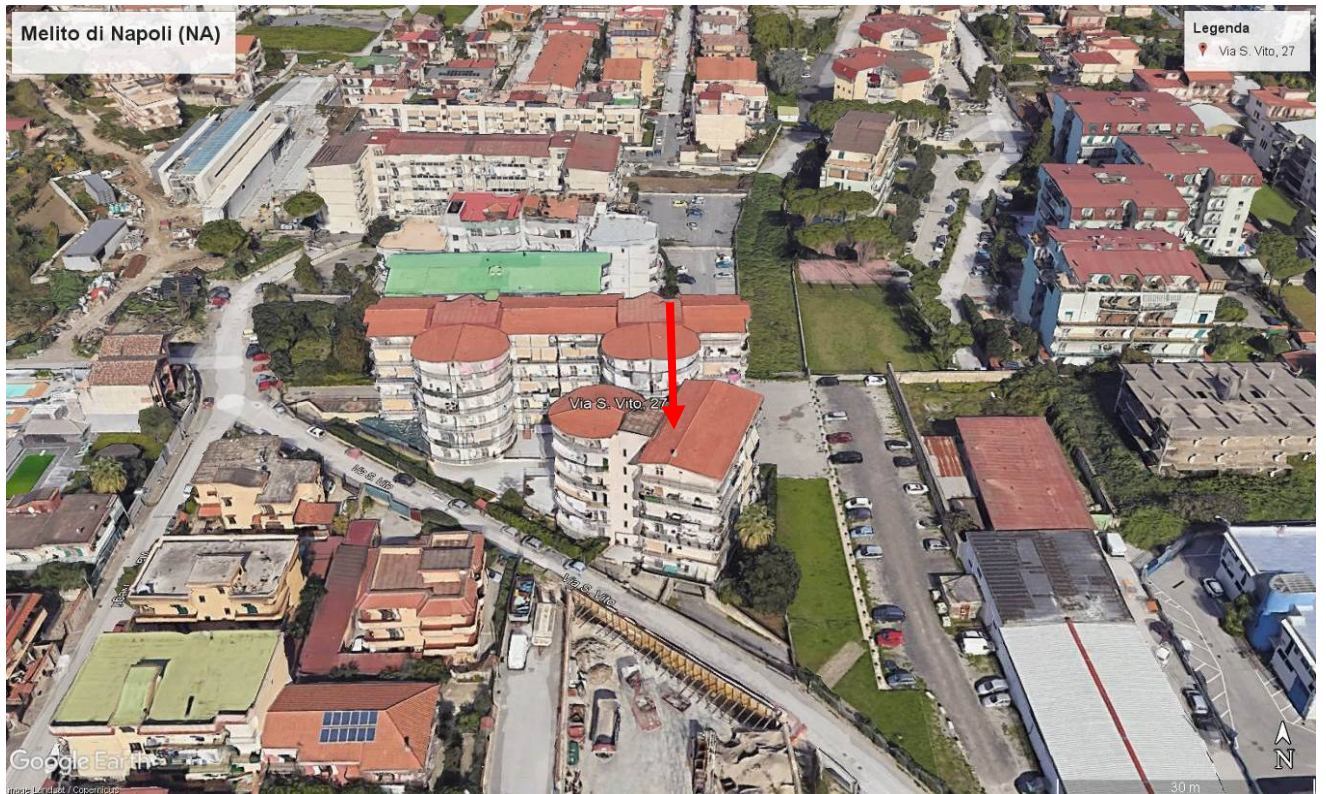

## 2.2 Elencare ed individuare i beni componenti ciascun lotto e procedere alla descrizione materiale di ciascun lotto.

L'esperto deve procedere alla descrizione materiale di ciascun lotto, mediante l'esatta indicazione della tipologia di ciascun immobile, della sua ubicazione (città, via, numero civico, piano, eventuale numero d'interno), degli accessi, delle eventuali pertinenze (previo accertamento del vincolo pertinenziale sulla base delle planimetrie allegata alla denuncia di costruzione presentata in catasto, della scheda catastale, delle indicazioni contenute nell'atto di acquisto nonché nella relativa nota di trascrizione e dei criteri oggettivi e soggettivi di cui all'art. 817 c.c.), degli accessori, degli eventuali millesimi di parti comuni, specificando anche il contesto in cui essi si trovano, le caratteristiche e la destinazione della zona e dei servizi da essa offerti nonché le caratteristiche delle zone confinanti.

Con riguardo alle pertinenze ed in linea di principio, l'esperto non procederà alla descrizione di beni dotati di autonomo identificativo catastale (salvo che si tratti di beni censiti come "beni comuni non censibili"). Con riferimento al singolo bene, devono essere indicate eventuali dotazioni condominiali (es. posti auto comuni; giardino; ecc.), la tipologia, l'altezza interna utile, la composizione interna, la superficie netta, il coefficiente utilizzato ai fini della determinazione della superficie commerciale, la superficie commerciale medesima, l'esposizione, le condizioni di manutenzione, le caratteristiche strutturali, nonché le caratteristiche interne di ciascun immobile, precisando per ciascun elemento l'attuale stato di manutenzione e – per gli impianti – la loro rispondenza alla vigente normativa e, in caso contrario, i costi necessari al loro adeguamento.

In particolare, l'esperto deve precisare se l'immobile sia dotato di attestato di prestazione energetica e quantificare – in caso di assenza – i costi per l'acquisizione dello stesso. Per i terreni pignorati deve essere evidenziata la loro eventuale situazione di fondi interclusi (laddove circondati da fondi altrui e senza uscita sulla via pubblica) da terreni limitrofi appartenenti a terzi o comunque non oggetto della espropriazione in corso, anche se di proprietà dello stesso esecutato. La medesima circostanza deve essere evidenziata in relazione ad esempio a fabbricati per i quali l'accesso con mezzi rotabili sia possibile solamente attraverso il passaggio su cortile di proprietà esclusiva di un terzo o dell'esecutato medesimo e che non sia stato pignorato. Nella descrizione dello stato dei luoghi in risposta al presente quesito, l'esperto deve sempre inserire già nel corpo della relazione (e non solamente tra gli allegati) un numero sufficiente di fotografie. L'inserimento delle fotografie nel corpo della relazione mira infatti a rendere agevole la comprensione della descrizione fornita. Le fotografie saranno altresì inserite tra gli allegati alla relazione. In risposta al presente quesito, l'esperto deve procedere altresì alla predisposizione di planimetria dello stato reale dei luoghi.

Anche la planimetria deve essere inserita sia in formato ridotto nel testo della relazione (in modo da rendere agevole la comprensione della descrizione fornita), sia in formato ordinario in allegato alla relazione medesima.

### **LOTTO UNICO** : immobili in Melito di Napoli (NA) via San Vito civ. 27/29 – scala C – Condominio 'Parco Di Ronza'

**a) Appartamento** nel C.F. foglio 2 p.IIa 897 sub 218 cat. A/2 cl.5, consistenza 5,5 vani – dati di superficie totale *non presente*, rendita € 468,68 – **piano quarto interno 14**

**b) Box auto** nel C.F. foglio 2 p.IIa 897 sub 95 cat. C/6 cl.4, consistenza 23 mq – dati di superficie totale *non presente*, rendita € 45,14 – **piano seminterrato**

**a) Appartamento (come attualmente in catasto)**

- Tipologia catastale: appartamento di tipo civile al piano quarto.
- Accessi: cancello pedonale e carrabile sulla via San Vito.
- Contesto: zona a prevalente carattere residenziale.
- Dotazioni condominiali: androne, scale comuni e ascensore.
- L'immobile non è dotato di Attestato di Prestazione Energetica.
- L'immobile **sub 218** confina a NordEst con altra proprietà sub 121 interno 15, a SudEst con la corte condominiale, a SudOvest con la corte condominiale verso la via San Vito, a NordOvest con la corte condominiale e le scale comuni.
- Il **sub 218** – appartamento - è composto da ampio soggiorno, cucina-pranzo, disimpegno, due camere da letto, due bagni. Dispone di ampio balcone che si apre verso Sud Est e verso Sud Ovest.
- L'altezza interna utile rilevata è pari a 291 cm.
- L'appartamento si presenta in buone condizioni di manutenzione; gli impianti sono sottotraccia, non vi sono certificazioni.

**b) Box auto**

- Tipologia catastale: box auto (autorimessa senza fini di lucro) al piano seminterrato.
- Accessi: cancello pedonale e carrabile sulla via San Vito.
- Contesto: zona a prevalente carattere residenziale.
- Dotazioni condominiali: androne, scale comuni e ascensore.
- L'immobile **sub 95** confina a NordEst con terrapieno, a SudEst con altra proprietà, a SudOvest con la zona di manovra comune, a NordOvest con altra proprietà.

- Il **sub 95** – box auto - è composto da un unico locale di circa 28,00 mq con accesso dalla zona di manovra comune. È presente un soppalco che copre quasi la metà della superficie del box auto con accesso tramite scala in ferro e legno.
- L'altezza interna utile rilevata è pari a circa 300 cm.
- Il box auto si presenta in medie condizioni di manutenzione; gli impianti sono sottotraccia, non vi sono certificazioni.

### Composizione esterna ed interna



**Foto 01** – Il fabbricato dalla via San Vito



Foto 02 – Il fabbricato dalla via San Vito



Foto 03 – Il fabbricato dalla corte condominiale



Foto 04 – L'ingresso alla scala C

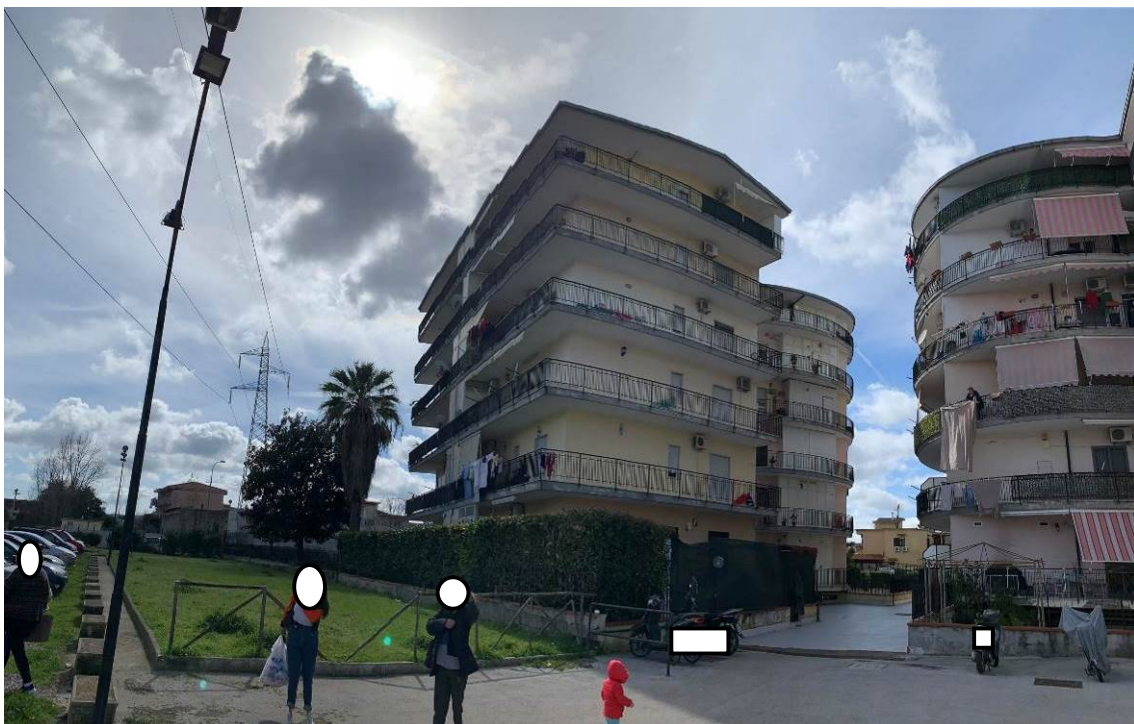

Foto 05 – Il pianerottolo al piano quarto ed ingresso al sub 218

5



altra proprietà sub 121 interno 15

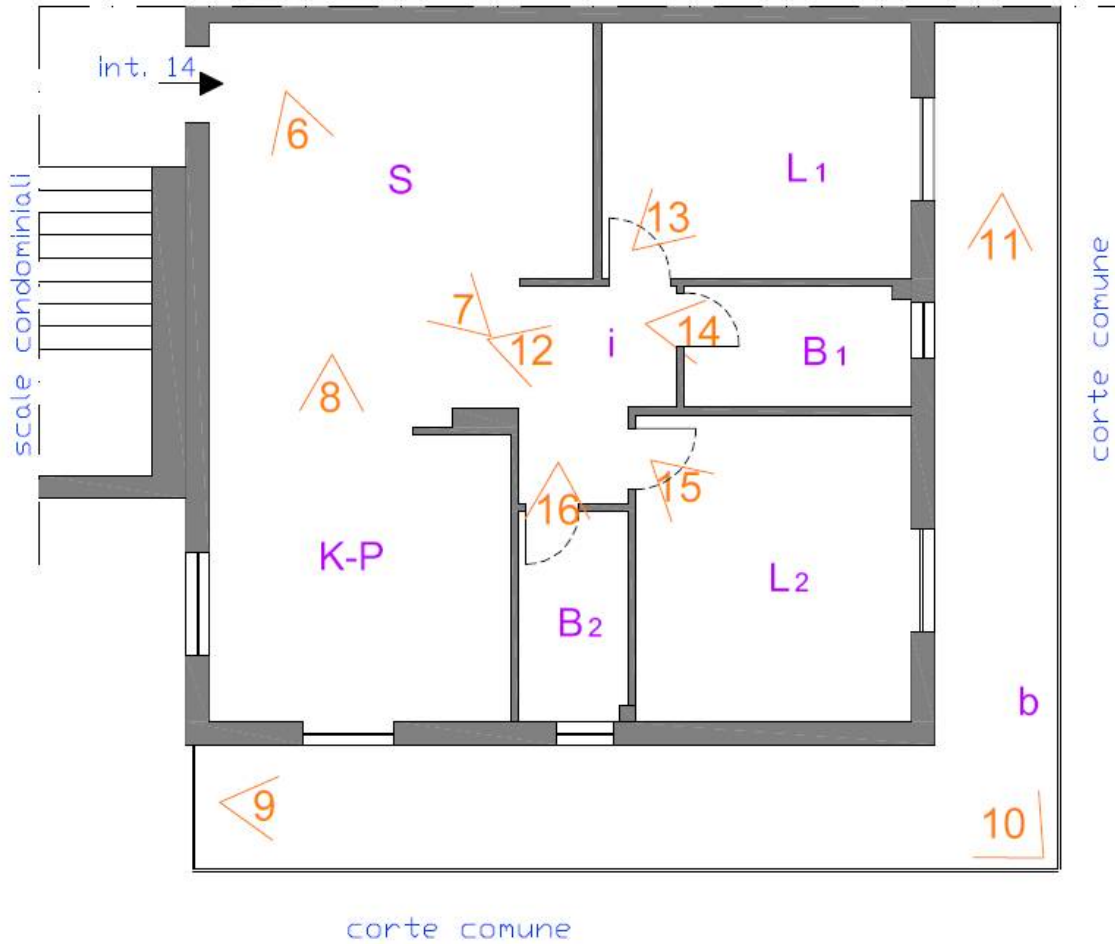

**Coni ottici sub 218**



Foto 06 – Soggiorno S



Foto 07 – Soggiorno S



Foto 08 – Cucina-Pranzo K-P



Foto 09 - Balcone b lato SudOvest



Foto 10 – Balcone b



Foto 11 – Balcone b lato SudEst



Foto 12 – Disimpegno i



Foto 13 – Camera L1

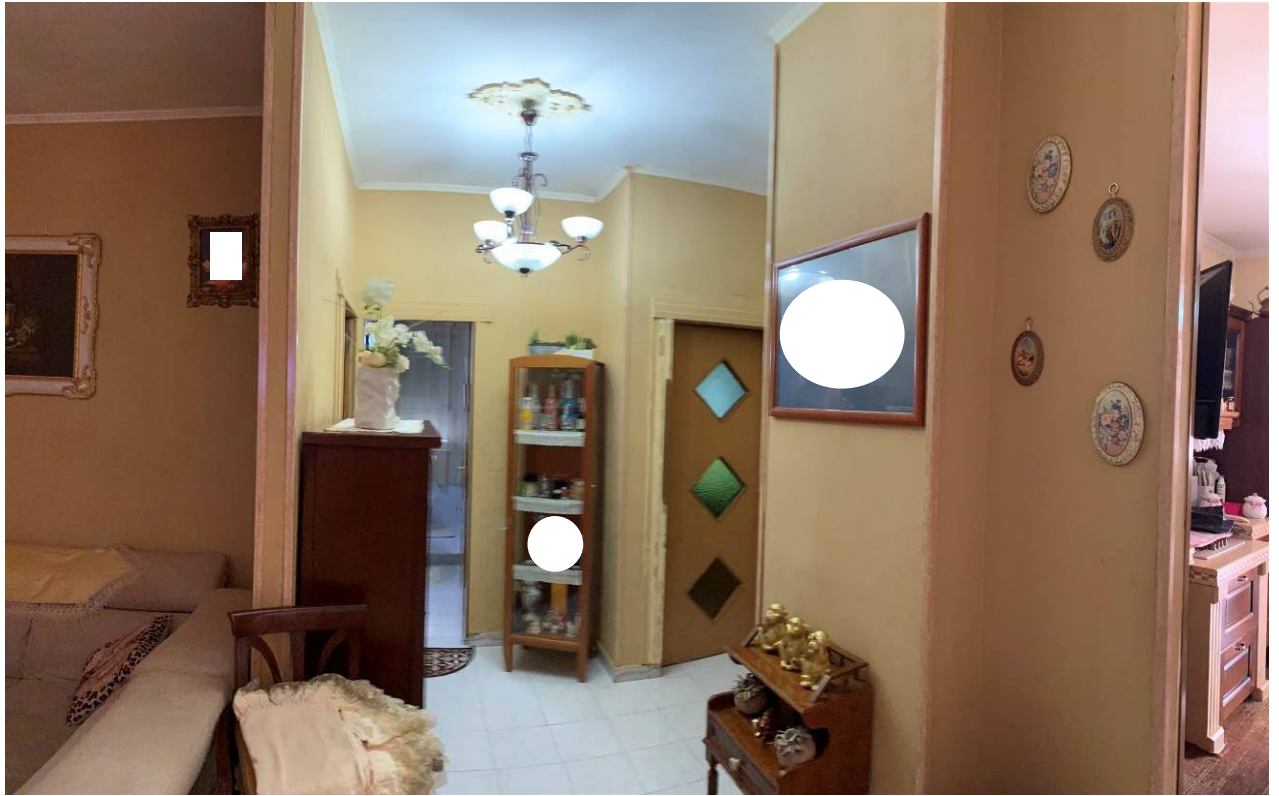

Foto 14 – Bagno B1



Foto 15 – Camera L2



Foto 16 – Bagno B2

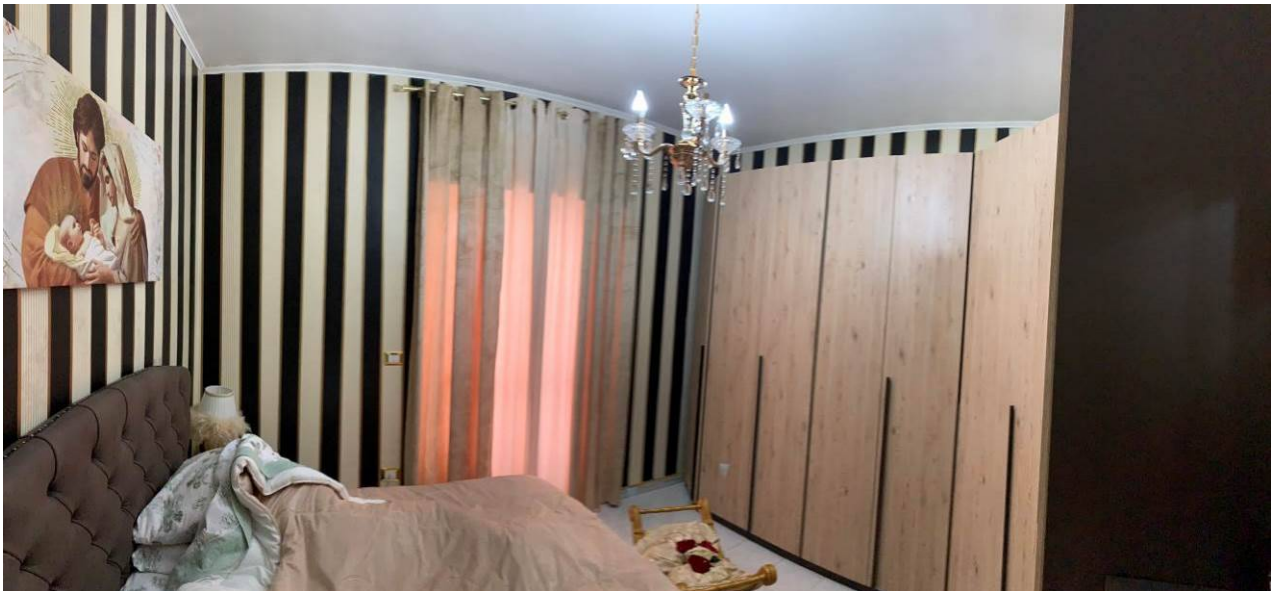

Foto 17 – Scale condominiali verso il piano seminterrato



Foto 18 – Scale condominiali verso il piano seminterrato



Foto 19 – Zona comune di manovra al piano seminterrato



**Coni ottici sub 95**

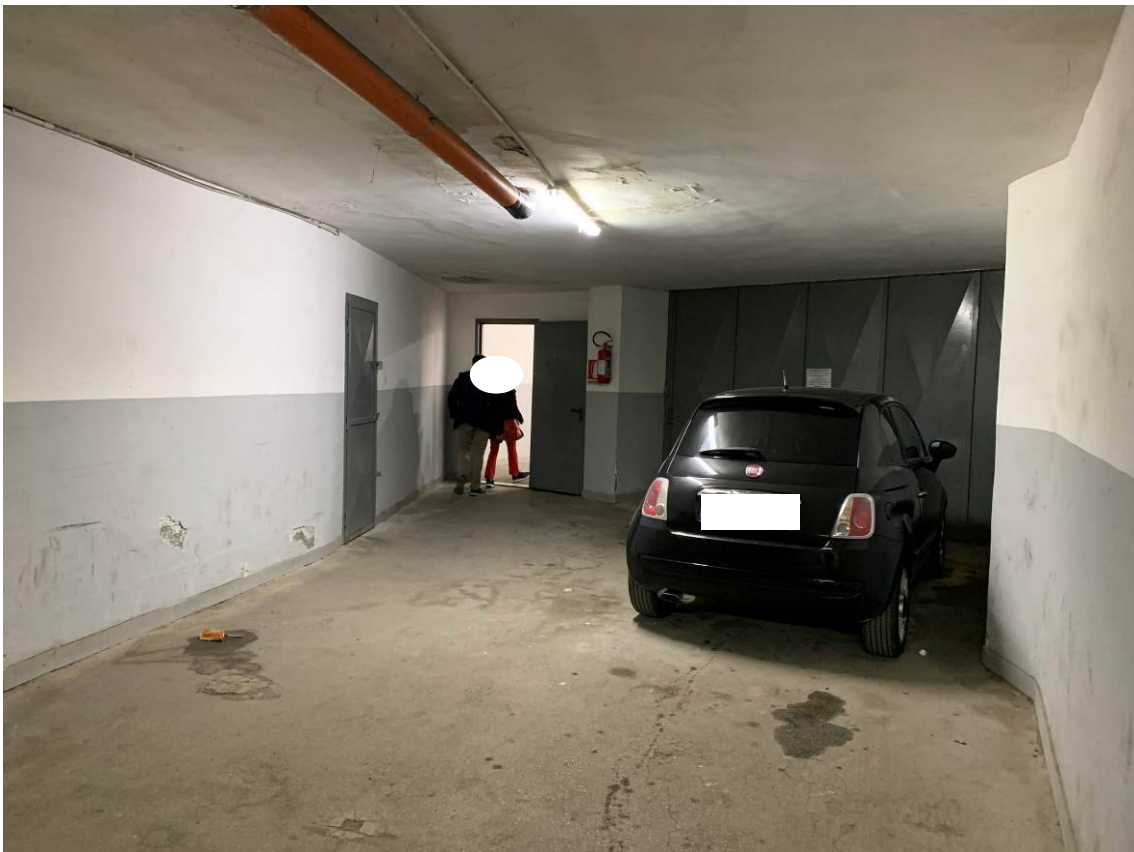
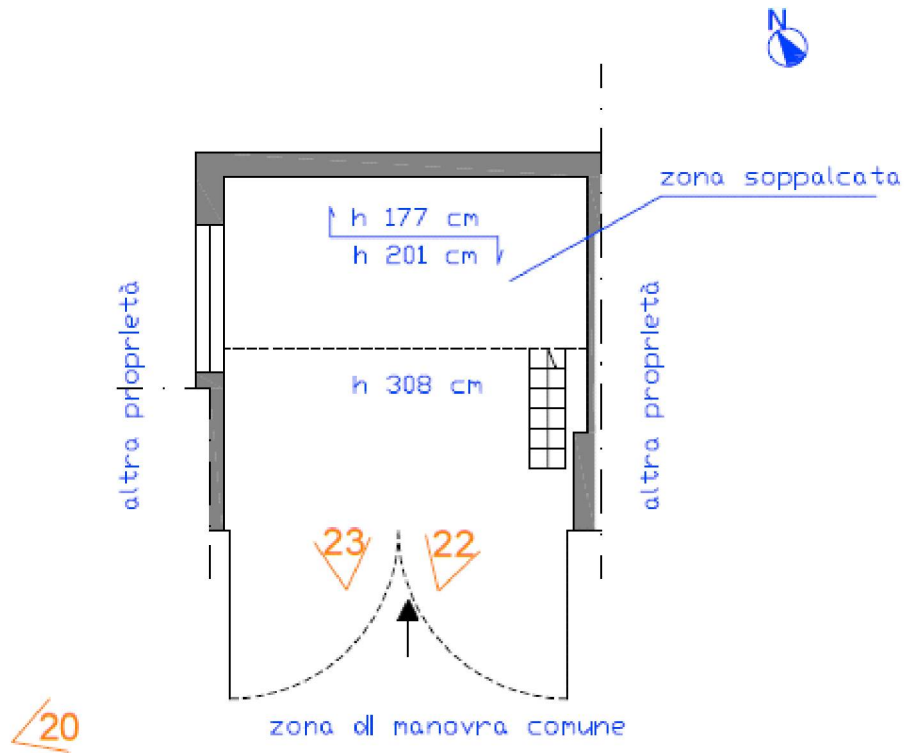

**Foto 20** – Zona comune di manovra ed accesso al sub 95



Foto 21 – Zona comune di manovra al piano seminterrato



Foto 22 – Sub 95



Foto 23 – Sub 95

**Lotto Unico: sub 218 + sub 95**

Superficie lorda (vani principali coeff. 1.00)	mq 94,00	<b>mq 94,00</b>			
Superficie balcone b coeff. 0,30 fino a 25mq coeff. 0.10 oltre i 25mq	mq 35,00	<b>mq 7,50</b> <b>mq 1,00</b>			
	mq 25,00				
	mq 10,00				
Superficie box auto pertinenza esclusiva accessoria non comunicante con i vani principali coeff. 0,25	mq 30,70	<b>mq 15,35</b>			
<b>Superficie commerciale</b>		<b>Mq 117,85</b>			
Esposizione	SudEst-SudOvest				
Condizioni di manutenzione	Ottimo	Mediocre	Buono	suffic. x	Scarso
Caratteristiche strutturali	Struttura in in c.a. e tompagni in muratura				
Caratteristiche interne	Ottimo	Mediocre	Buono x	suffic.	Scarso
Impianti	Non risultano certificazioni				

## 2.3 Procedere all'identificazione catastale del bene pignorato

L'esperto :

- deve acquisire estratto catastale anche storico per ciascun bene aggiornato all'attualità, nonché la planimetria catastale corrispondente (procedendo SEMPRE al deposito della stessa tra gli allegati alla relazione o precisando eventualmente l'assenza della stessa agli atti del Catasto). In particolare, nell'ipotesi in cui il primo atto d'acquisto anteriore di venti anni alla trascrizione del pignoramento (come indicato nella certificazione ex art. 567, secondo comma, c.p.c.) dovesse risultare antecedente alla meccanizzazione del Catasto, l'esperto dovrà produrre l'estratto catastale storico anche per il periodo precedente la meccanizzazione;

- deve ricostruire la storia catastale del bene, indicando le variazioni intervenute nel tempo e precisando – nel caso di immobili riportati in C.F. – la p.lla del terreno identificato al C.T. sul quale il fabbricato sia stato edificato. A questo proposito, è sempre necessario che l'esperto precisi tutti i passaggi catastali intervenuti dalla originaria p.lla del C.T. alla p.lla attuale del C.F. (producendo sempre la relativa documentazione di supporto); - deve precisare l'esatta rispondenza formale dei dati indicati nell'atto di pignoramento e nella nota di trascrizione, nonché nel negozio di acquisto, con le risultanze catastali, analiticamente indicando le eventuali difformità (quanto a foglio, p.lla e subalterno);

- deve indicare le variazioni (riguardanti esclusivamente i dati identificativi essenziali: comune censuario, foglio, p.lla e subalterno) che siano state eventualmente richieste dall'esecutato o da terzi o disposte di ufficio e che siano intervenute in un momento successivo rispetto alla trascrizione dei dati riportati correttamente nel pignoramento, precisando:

- se a tali variazioni corrisponda una modifica nella consistenza materiale dell'immobile (ad esempio, scorporo o frazionamento di un vano o di una pertinenza dell'unità immobiliare che vengono accorpati ad un'altra; fusione di più subalterni), nel qual caso l'esperto informerà il G.E. per le determinazioni sul prosieguo;

- se a tali variazioni non corrisponda una modifica nella consistenza materiale dell'immobile (ad esempio, riallineamento delle mappe). In risposta al presente quesito, l'esperto deve precisare altresì le eventuali difformità tra la situazione reale dei luoghi e la situazione riportata nella planimetria catastale corrispondente.

Al riguardo, l'esperto:

- in primo luogo, deve procedere alla sovrapposizione della planimetria dello stato reale dei luoghi (predisposta in risposta al quesito n. 2) con la planimetria catastale;

- in secondo luogo, nel caso di riscontrate difformità:

- deve predisporre apposita planimetria dello stato reale dei luoghi con opportuna indicazione grafica delle riscontrate difformità, inserendo la detta planimetria sia in formato ridotto nel testo della relazione in risposta al presente quesito, sia in formato ordinario in allegato alla relazione medesima;

- deve quantificare i costi per l'eliminazione delle riscontrate difformità.

### **LOTTO UNICO** : immobili in Melito di Napoli (NA) via San Vito civ.27/29 – scala C – Condominio 'Parco Di Ronza'

**a) Appartamento** nel C.F. **foglio 2 p.lla 897 sub 218** cat. A/2 cl.5, consistenza 5,5 vani – dati di superficie totale *non presente*, rendita € 468,68 – **piano quarto interno 14**

**b) Box auto** nel C.F. **foglio 2 p.lla 897 sub 95** cat. C/6 cl.4, consistenza 23 mq – dati di superficie totale *non presente*, rendita € 45,14 – **piano seminterrato**

Sono stati acquisiti gli estratti storico-catastale.

- I dati catastali indicati nell'atto di pignoramento e nella nota di trascrizione corrispondono con le risultanze catastali.
- Non sono emerse variazioni riguardanti i dati identificativi che siano state richieste dagli esecutati o da terzi o disposte di ufficio intervenute in momento successivo alla trascrizione del pignoramento.
- L'intestazione dell'immobile sub 218 corrisponde ai reali ed attuali titolari dei beni.
- L'intestazione dell'immobile sub 95 corrisponde ai reali ed attuali titolari dei beni: è stata effettuata la voltura catastale nei confronti degli attuali proprietari come richiesto dal GE in data 23.12.2025.
- Non sono presenti nella banca dati dell'Agenzia delle Entrate – Ufficio Territorio le corrispondenti planimetrie catastali.
- Gli immobili in oggetto fanno parte di un fabbricato edificato su porzione di terreno identificato nel CT del Comune di Melito di Napoli al foglio 2 p.IIa 897 – ente urbano. Annotazione di immobile: geometria da verificare.
- La p.IIa 897 deriva dalla p.IIa 71 per frazionamento del 21/07/1984.
- Il sub 218 è stato costituito il 23/10/2000 per ristrutturazione-ufficio-civile abitazione e deriva dal sub 63 costituito in data 26/10/1992.
- Il sub 95 è stato costituito il 26/10/1992.



### Mappa terreni



Foto tratta dal sito [catastomappe.it](http://catastomappe.it) – catasto mappe su ortofoto satellitari di Google Maps

Non è possibile effettuare il confronto tra lo stato dei luoghi e la planimetria catastale visto che quest'ultima, per entrambi gli immobili staggiti, non è inserita nella banca dati del Catasto.

All'immobile sub 218 non è associata la corretta categoria catastale e la planimetria catastale.

All'immobile sub 95 non è associata la planimetria catastale .

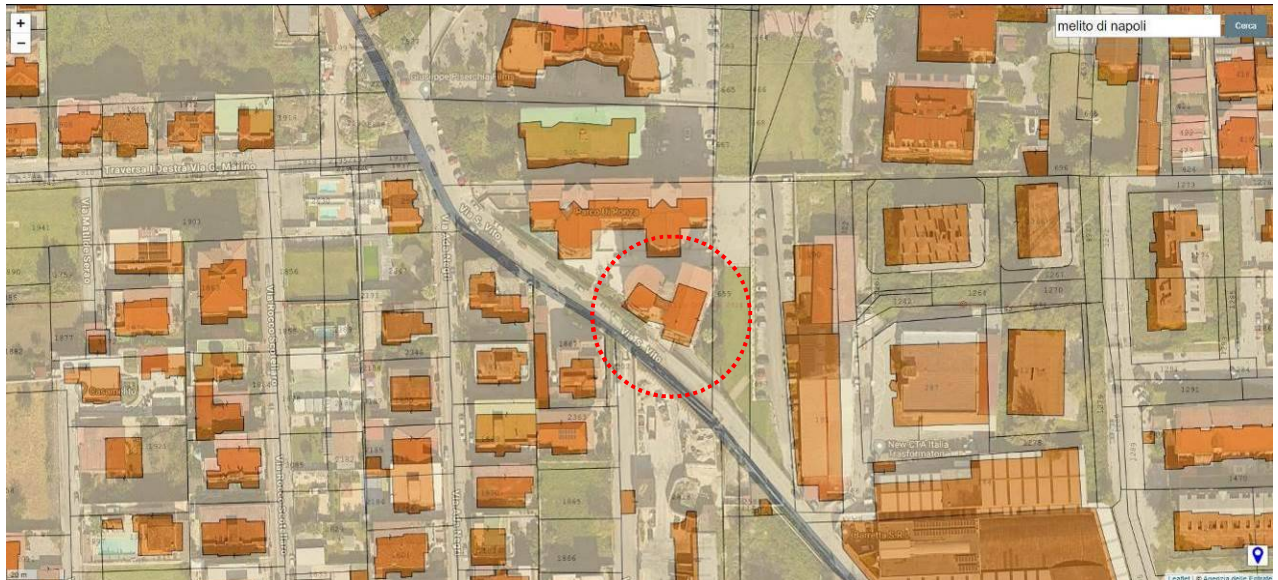
**Per la conformità edilizio urbanistica si rimanda al par. 2.6 Regolarità edilizia ed urbanistica dei beni pignorati pag. 37.**

## 2.4 Schema sintetico – descrittivo dei lotti

**LOTTO UNICO** : immobili in Melito di Napoli (NA) via San Vito civ.27/29 – scala C – Condominio ‘Parco Di Ronza’

a) **Appartamento** nel C.F. foglio 2 p.IIa 897 sub 218 cat. A/2 cl.5, consistenza 5,5 vani – dati di superficie totale *non presente*, rendita € 468,68 – **piano quarto interno 14**

b) **Box auto** nel C.F. foglio 2 p.IIa 897 sub 95 cat. C/6 cl.4, consistenza 23 mq – dati di superficie totale *non presente*, rendita € 45,14 – **piano seminterrato**

- piena proprietà di appartamento al piano quarto e box auto al piano seminterrato

Il **sub 218** – appartamento - è composto da ampio soggiorno, cucina-pranzo, disimpegno, due camere da letto, due bagni. Dispone di ampio balcone che si apre verso Sud Est e verso Sud Ovest.

L'altezza interna utile rilevata è pari a 291 cm.

L'appartamento si presenta in buone condizioni di manutenzione; gli impianti sono sottotraccia, non vi sono certificazioni.

L'immobile **sub 218** confina a NordEst con altra proprietà sub 121 interno 15, a SudEst con la corte condominiale, a SudOvest con la corte condominiale verso la via San Vito, a NordOvest con la corte condominiale e le scale comuni.

- il descritto stato dei luoghi: non corrisponde ai grafici allegati all'ultimo titolo edilizio abilitativo.

La destinazione d'uso attualmente dichiarata in banca dati del catasto non corrisponde alla destinazione d'uso legittimata con il titolo edilizio assentito.

Il **sub 95** – box auto - è composto da un unico locale di circa 28,00 mq con accesso dalla zona di manovra comune. È presente un soppalco che copre quasi la metà della superficie del box auto con accesso tramite scala in ferro e legno.

L'altezza interna utile rilevata è pari a circa 300 cm.

Il box auto si presenta in medie condizioni di manutenzione; gli impianti sono sottotraccia, non vi sono certificazioni.

L'immobile **sub 95** confina a NordEst con terrapieno, a SudEst con altra proprietà, a SudOvest con la zona di manovra comune, a NordOvest con altra proprietà.

- il descritto stato dei luoghi: non corrisponde ai grafici allegati all'ultimo titolo edilizio abilitativo.

▪ Il fabbricato in cui si trova l'immobile oggetto di perizia è stato realizzato con:

- Concessione Edilizia n° 244/90.

▪ Il fabbricato ricade in zona omogenea D1 – zona industriale esistente o di completamento.

**PREZZO BASE Lotto Unico € 47.500,00**

## 2.5 Ricostruzione dei passaggi di proprietà in relazione ai beni pignorati.

L'esperto stimatore deve procedere alla ricostruzione di tutti i passaggi di proprietà relativi ai beni pignorati intervenuti fra la trascrizione del pignoramento e risalendo, a ritroso, al primo passaggio di proprietà trascritto in data antecedente di venti anni alla trascrizione del pignoramento. A questo riguardo, l'esperto:

- deve sempre acquisire in via integrale l'atto o gli atti di acquisto del bene in favore del soggetto esecutato (ad esempio: compravendita; donazione; permuta; cessione di diritti reali; assegnazione a socio di cooperativa; ecc.), atto od atti che devono essere inseriti tra gli allegati alla relazione;

- può procedere ad acquisire in via integrale altresì gli atti d'acquisto precedenti laddove ne sussista l'opportunità (ad esempio: laddove sia dubbio se determinate porzioni del bene siano state oggetto di trasferimento; laddove sia opportuno verificare – specie ai fini della regolarità urbanistica – la consistenza del bene al momento di un determinato passaggio di proprietà; ecc.), procedendo in tal caso all'inserimento degli stessi tra gli allegati alla relazione.

In ogni caso, l'esperto NON DEVE MAI limitarsi alla pedissequa ripetizione degli accertamenti già riportati nella documentazione ipocatastale o nella certificazione sostitutiva depositate ex art. 567 c.p.c. dal creditore precedente. Qualora nella ricostruzione dei passaggi di proprietà dovesse risultare che la consistenza catastale del bene sia diversa da quella attuale (ad esempio: indicazione di una p.lla o sub diversi da quelli attuali), l'esperto segnalerà anche i frazionamenti e le variazioni catastali via via eseguiti, incrociando i dati risultanti dagli atti di alienazione con le risultanze dei registri catastali. A questo riguardo, la ricostruzione dell'esperto dovrà consentire di comprendere se il bene pignorato corrisponda ai beni oggetto dei passaggi di proprietà. In ogni caso, poi, nell'ipotesi di pignoramento di fabbricati, l'esperto deve specificare in termini esatti su quale originaria p.lla di terreno insistano i detti fabbricati, allegando altresì foglio di mappa catastale (con evidenziazione della p.lla interessata). Nella ricostruzione dei trasferimenti, l'esperto non deve limitarsi ad indicazioni di carattere generico ed in particolare riferire che l'atto riguarderebbe "i beni sui quali è stato edificato il fabbricato" senza ulteriori specificazioni, occorrendo al contrario documentare i passaggi catastali intervenuti. Nell'ipotesi di beni pignorati in danno del debitore esecutato ma appartenenti allo stesso in regime di comunione legale con il coniuge, l'esperto stimatore eseguirà visura ipotecaria anche sul nominativo del coniuge non debitore dalla data dell'atto di acquisto. L'esperto segnalerà tempestivamente al G.E. l'esistenza di atti di disposizione compiuti dal coniuge non debitore e/o l'esistenza di iscrizioni ipotecarie od altre formalità pregiudizievoli (ad esempio, trascrizione di sequestro conservativo; trascrizione di sentenza dichiarativa di fallimento; ecc.), producendo copia della nota di iscrizione e/o di trascrizione.

Ipotesi particolari:

1) Atto anteriore al ventennio avente natura di atto mortis causa. Nel caso in cui il primo atto antecedente di venti anni la trascrizione del pignoramento abbia natura di atto mortis causa (trascrizione di denuncia di successione; trascrizione di verbale di pubblicazione di testamento), l'esperto dovrà eseguire autonoma ispezione presso i registri immobiliari sul nominativo del dante causa, individuando l'atto d'acquisto in favore dello stesso e risalendo ad un atto inter vivos a carattere traslativo (ad esempio: compravendita; donazione; permuta; cessione di diritti reali; ecc.). Qualora l'atto individuato abbia parimenti natura di atto mortis causa oppure si tratti di atto inter vivos ma a carattere non traslativo (ad esempio: divisione), l'esperto dovrà procedere ulteriormente a ritroso sino ad individuare un atto inter vivos a carattere traslativo nei termini sopra precisati.

Qualora l'ispezione non sia in grado di condurre all'individuazione di un atto inter vivos a carattere traslativo sebbene condotta a ritroso per un considerevole lasso di tempo, l'esperto darà conto di tale circostanza nella relazione. In tal caso, l'esperto preciserà comunque se quantomeno l'intestazione nei registri del Catasto corrisponda al nominativo del soggetto indicato dai Registri Immobiliari.

2) Atto anteriore al ventennio avente natura di atto inter vivos a carattere non traslativo. Nel caso in cui il primo atto antecedente di venti anni la trascrizione del pignoramento abbia natura di atto inter vivos a carattere non traslativo (ad esempio: divisione), l'esperto dovrà parimenti eseguire ispezione presso i registri immobiliari sui nominativi dei danti causa, individuando l'atto d'acquisto in favore degli stessi e risalendo ad un atto inter vivos a carattere traslativo nei termini anzidetti (ad esempio: compravendita; donazione; permuta; cessione di diritti reali; ecc.).

3) Terreni acquisiti con procedura di espropriazione di pubblica utilità. Nel caso di fabbricati edificati su terreni acquisiti con procedura di espropriazione di pubblica utilità (ad esempio, nel caso di convenzioni per l'edilizia economica e popolare), l'esperto acquisirà presso la P.A. competente la documentazione relativa all'emissione dei decreti di occupazione d'urgenza e/o di esproprio, precisando – in difetto dell'adozione di formale provvedimento di esproprio – se sia intervenuta irreversibile trasformazione dei suoli e comunque fornendo ogni informazione utile al riguardo (anche con riguardo ad eventuali contenziosi in atto).

4) Beni già in titolarità di istituzioni ecclesiastiche. Nel caso di beni in origine in titolarità di istituzioni ecclesiastiche (Istituti diocesani per il sostentamento del clero; mense vescovili; ecc.), l'esperto preciserà se l'intestazione nei registri del Catasto corrisponda al nominativo del soggetto indicato dai Registri Immobiliari.

5) Situazioni di comproprietà. L'esperto avrà sempre cura di riscontrare la eventuale situazione di comproprietà dei beni pignorati, anche con riferimento al dante causa del debitore esecutato, con la specificazione della sua natura (comunione legale tra coniugi oppure ordinaria) e della misura delle quote di ciascuno dei partecipanti.

6) Esistenza di diritto di usufrutto sui beni pignorati. Laddove poi l'atto di acquisto del bene in capo all'esecutato contenga una riserva di usufrutto in favore del dante causa o di un terzo, l'esperto dovrà avere cura di verificare sempre e se tale riserva sia stata trascritta e se l'usufruttuario sia ancora in vita. A tale scopo acquisirà il certificato di esistenza in vita ed eventualmente di morte di quest'ultimo.

Pignoramento trascritto il 14/02/2023 nn. 7936/5730

### **PROVENIENZA DEGLI IMMOBILI - LOTTO UNICO**

- **24 marzo 1993 atto di compravendita per Notaio Alfonso Monda rep. 107351/11446** trascritto a Napoli 2 il 06/04/1993 nn. 11366/8836 **con il quale .....(Napoli, 18/05/1967) e ..... (Napoli, 20/02/1971), coniugati in regime di comunione dei beni, acquistavano dalla società .....con sede in Aversa-CE CF ..... la piena proprietà degli immobili in Melito di Napoli (NA) alla via San Vito civ. 27/29, scala C, ossia unità immobiliare distinta col numero di interno 14 al piano quarto e box auto al piano seminterrato, identificati nel CF del Comune di Melito di Napoli al foglio 2 p.IIa 897 sub 63 (poi sub 218) e sub 95.**

*(cfr. Allegato B – atto Notaio A. Monda anno 1993)*

*(cfr. Allegato A – Ispezioni ipotecarie)*

#### **Per la più antica provenienza:**

- **12 novembre 1991 atto di compravendita per Notaio Alfonso Monda rep. 85101** trascritto a Napoli 2 il 19/11/1991 nn. 37638/28816 con il quale la società ..... sas con sede in Aversa-CE CF ..... acquistava il suolo su cui la società costruirà il complesso immobiliare in cui si trovano gli immobili oggetto di esecuzione.

## 2.6 Regolarità edilizia ed urbanistica dei beni pignorati

L'esperto deve procedere alla verifica della regolarità dei beni sotto il profilo edilizio ed urbanistico, indicando:

- l'epoca di realizzazione dell'immobile;
- gli estremi esatti del provvedimento autorizzativo (licenza edilizia n. \_\_\_\_ ; concessione edilizia n. \_\_\_\_ ; eventuali varianti; permesso di costruire n. \_\_\_\_ DIA n. \_\_\_\_ ; ecc.);
- la rispondenza della costruzione alle previsioni del provvedimento autorizzativo.

Al riguardo, l'esperto deve procedere all'acquisizione presso il competente ufficio tecnico comunale di copia del provvedimento autorizzativo, nonché dei grafici di progetto allegati. Tale documentazione deve essere sempre allegata alla relazione di stima.

Si sottolinea al riguardo come, in risposta al presente quesito, l'esperto NON DEVE MAI limitarsi a ripetere pedissequamente quanto riferito dagli uffici tecnici comunali, dovendo procedere autonomamente agli opportuni accertamenti di seguito indicati (specie con riguardo alla verifica della rispondenza della costruzione alle previsioni del provvedimento autorizzativo).

Nell'ipotesi in cui l'ufficio tecnico comunale comunichi l'assenza di provvedimenti autorizzativi sotto il profilo edilizio-urbanistico per il fabbricato pignorato, l'esperto preciserà anzitutto la presumibile epoca di realizzazione del fabbricato. A questo riguardo ed a mero titolo esemplificativo, l'esperto potrà utilizzare ai fini della datazione dell'epoca di costruzione: i) schede planimetriche catastali; ii) aerofotogrammetrie acquisibili presso gli uffici competenti e società private; iii) informazioni desumibili dagli atti di trasferimento (ad esempio, qualora l'atto contenga l'esatta descrizione del fabbricato); iv) elementi desumibili dalla tipologia costruttiva utilizzata; v) contesto di ubicazione del bene (ad esempio: centro storico della città). In nessun caso l'esperto stimatore potrà fare affidamento esclusivo sulla dichiarazione di parte contenuta nell'atto di acquisto secondo cui il fabbricato sarebbe stato edificato in data antecedente al 1.9.1967. In relazione a fabbricati realizzati in epoca risalente, l'esperto distinguerà tra:

1) fabbricati realizzati prima del 1942 (in Comuni sprovvisti di regolamento edilizio anteriore a tale data), che saranno considerati regolari salvo che per le eventuali accertate modifiche dello stato dei luoghi che siano intervenute in data successiva, in relazione alle quali - tenendo conto delle indicazioni di cui in appresso - l'esperto procederà ad un' autonoma verifica della legittimità urbanistica delle stesse e - in difetto - all'accertamento della sanabilità/condonabilità di cui in prosieguo);

2) fabbricati realizzati tra il 1942 ed il 1967: i) fabbricati realizzati nel centro urbano per i quali occorrerà verificare la presenza di una licenza ex art. 31 LU (nella originaria formulazione), in mancanza della quale il cespite sarà considerato abusivo e l'esperto procederà agli accertamenti della sanabilità/condonabilità di cui in prosieguo; ii) fabbricati realizzati fuori dal centro urbano, che saranno considerati regolari salvo che per le eventuali accertate modifiche dello stato dei luoghi che siano intervenute in data successiva, in relazione alle quali l'esperto procederà ad un' autonoma verifica della legittimità urbanistica delle stesse e - in difetto - all'accertamento della sanabilità/condonabilità di cui in prosieguo);

3) fabbricati realizzati dopo il 1967 per i quali occorrerà verificare in ogni caso la presenza di un titolo edilizio in mancanza del quale il cespite sarà considerato abusivo e l'esperto procederà agli accertamenti della sanabilità/condonabilità di cui in prosieguo. Nell'ipotesi in cui l'ufficio tecnico comunale comunichi l'esistenza di provvedimenti autorizzativi sotto il profilo edilizio-urbanistico per il fabbricato pignorato ma non sia in grado di consegnare all'esperto copia del detto provvedimento od anche delle sole planimetrie di progetto (ad esempio: per smarrimento; inagibilità dell'archivio; sequestro penale; ecc.), l'esperto deve richiedere al relativo dirigente certificazione in tal senso (contenente altresì l'indicazione delle ragioni della mancata consegna), certificazione che sarà inserita tra gli allegati alla relazione. Nell'ipotesi di difformità e/o modifiche del fabbricato rispetto al provvedimento autorizzativo, in risposta al presente quesito l'esperto deve precisare analiticamente le difformità tra la situazione reale dei luoghi e la situazione riportata nella planimetria di progetto. Al riguardo, ai fini dell'opportuna comprensione l'esperto:

- deve procedere alla sovrapposizione della planimetria dello stato reale dei luoghi (predisposta in risposta al quesito n. 2) con la planimetria di progetto;

- nel caso di riscontrate difformità:

- deve predisporre apposita planimetria dello stato reale dei luoghi con opportuna indicazione grafica delle riscontrate difformità, inserendo la detta planimetria sia in formato ridotto nel testo della relazione in risposta al presente quesito, sia in formato ordinario in allegato alla relazione medesima;

- deve poi precisare l'eventuale possibilità di sanatoria delle difformità riscontrate ed i costi della medesima secondo quanto di seguito precisato. In caso di opere abusive l'esperto procederà come segue: anzitutto, verificherà la possibilità di sanatoria c.d. ordinaria ai sensi dell'art. 36 del D.P.R. n. 380 del 2001 e gli eventuali costi della stessa; in secondo luogo ed in via subordinata, verificherà l'eventuale avvenuta presentazione di istanze di condono (sanatoria c.d. speciale), precisando:

- il soggetto istante e la normativa in forza della quale l'istanza di condono sia stata presentata (segnatamente, indicando se si tratti di istanza ai sensi degli artt. 31 e seguenti della legge n. 47 del 1985; oppure ai sensi dell'art. 39 della legge n. 724 del 1994; oppure ai sensi dell'art. 32 del D.L. n. 269 del 2003 convertito in legge n. 326 del 2003);
- lo stato della procedura presso gli uffici tecnici competenti (pareri; deliberazioni; ecc.);
- i costi della sanatoria e le eventuali oblazioni già corrisposte e/o ancora da corrispondersi;
- la conformità del fabbricato ai grafici di progetto depositati a corredo dell'istanza (segnalando, anche in tal caso graficamente, le eventuali difformità); in terzo luogo ed in via ulteriormente subordinata, verificherà inoltre – ai fini della domanda in sanatoria che l'aggiudicatario potrà eventualmente presentare – se gli immobili pignorati si trovino o meno nelle condizioni previste dall'art. 40, comma 6, della legge n. 47 del 1985 o dall'art. 46, comma 5 del D.P.R. n. 380 del 2001 (già art. 17, comma 5, della legge n. 47 del 1985).

A quest'ultimo riguardo, l'esperto deve:

- determinare la data di edificazione dell'immobile secondo le modalità sopra indicate;
- chiarire se – in ragione della data di edificazione come sopra determinata o comunque delle caratteristiche delle opere abusive – l'immobile avrebbe potuto beneficiare di una delle sanatorie di cui alle disposizioni di seguito indicate: i.artt. 31 e seguenti della legge n. 47 del 1985 (in linea di principio, immobili ed opere abusive ultimati entro la data del 1.10.1983 ed alle condizioni ivi indicate); ii.art. 39 della legge n. 724 del 1994 (in linea di principio, opere abusive ultimate entro la data del 31.12.1993 ed alle condizioni ivi indicate); iii.art. 32 del D.L. n. 269 del 2003 convertito in legge n. 326 del 2003 (in linea di principio, opere abusive ultimate entro la data del 31.3.2003 ed alle condizioni ivi indicate);

- verificare la data delle ragioni del credito per le quali sia stato eseguito il pignoramento o intervento nella procedura espropriativa.

Al riguardo, l'esperto deve far riferimento al credito temporalmente più antico che sia stato fatto valere nella procedura espropriativa (sia dal creditore pignorante, sia da uno dei creditori intervenuti), quale risultante dagli atti della procedura;

- concludere infine – attraverso il combinato disposto delle verifiche sopra indicate – se ed eventualmente in base a quali delle disposizioni di legge sopra indicate l'aggiudicatario possa depositare domanda di sanatoria.

In tutte le ipotesi di sanatoria di immobili od opere abusive, l'esperto deve indicare – previa assunzione delle opportune informazioni presso gli uffici comunali competenti – i relativi costi. Ove l'abuso non sia in alcun modo sanabile, l'esperto deve precisare se sia stato emesso ordine di demolizione dell'immobile, assumendo le opportune informazioni presso i competenti uffici comunali e quantificare gli oneri economici necessari per l'eliminazione dello stesso. Infine, l'esperto deve verificare l'esistenza della dichiarazione di agibilità ed acquisire certificato aggiornato di destinazione urbanistica.

Nel caso di mancata risposta da parte degli uffici tecnici competenti entro un tempo ragionevole dalla richiesta inoltrata o comunque di risposta incompleta, l'esperto stimatore depositerà istanza al giudice dell'esecuzione per l'emissione del provvedimento di cui all'art. 213 c.p.c.

A seguito delle ricerche effettuate presso il servizio Sportello Unico per l'Edilizia

Privata del Comune di Melito **è emerso** che:

- il fabbricato in cui si trova l'immobile staggito ricade in zona omogenea D1 – zona industriale esistente o di completamento.

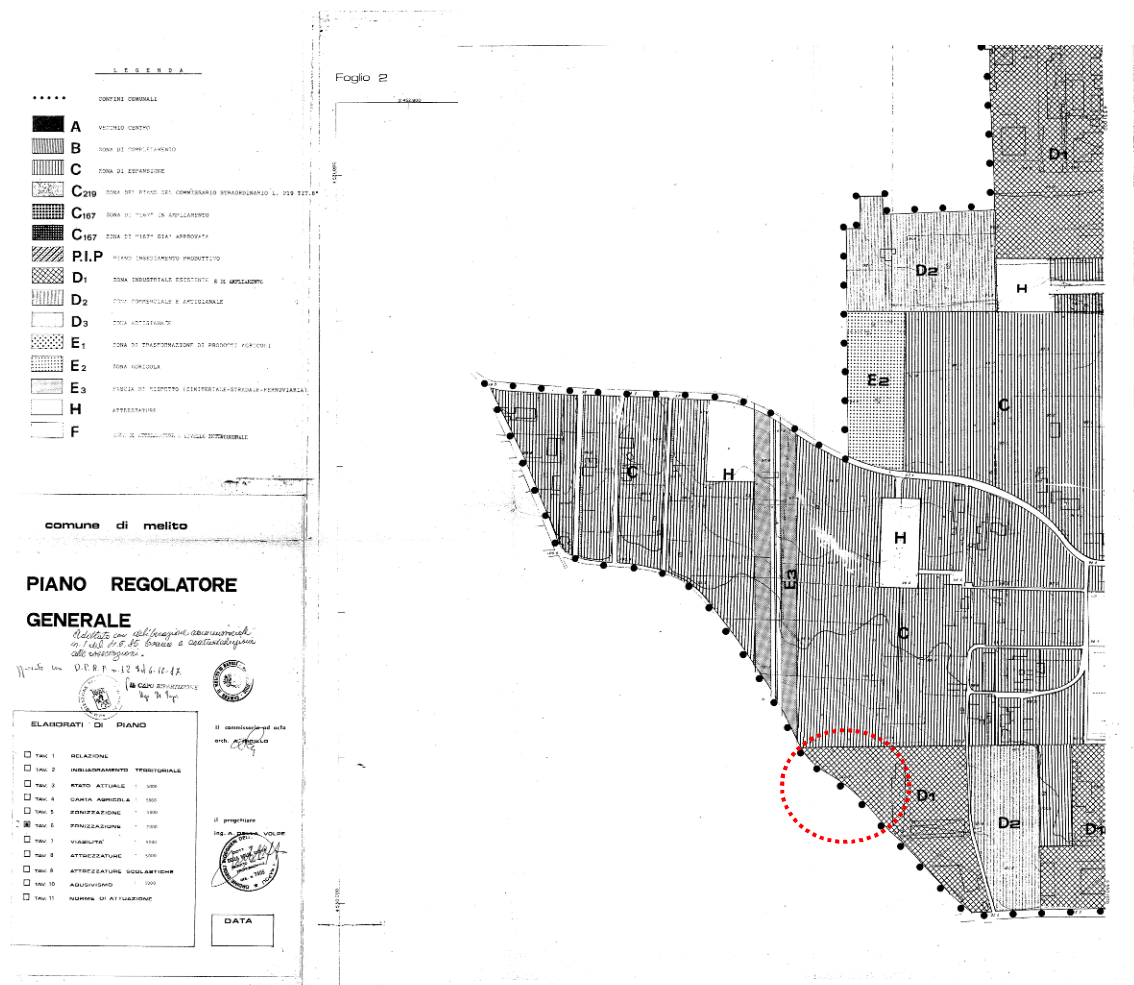

l'edificazione del fabbricato in cui si trova l'immobile oggetto di perizia, così come certificato dal competente ufficio tecnico del Comune di Melito di Napoli, è avvenuta in virtù di :

**- Concessione Edilizia n° 244/1990**

(cfr. Allegato C – Autorizzazioni edilizie).

La CE n° 244/1990 autorizzava la realizzazione di un complesso artigianale commerciale direzionale.

**Legittimità edilizia urbanistica immobile sub 218 piano quarto**

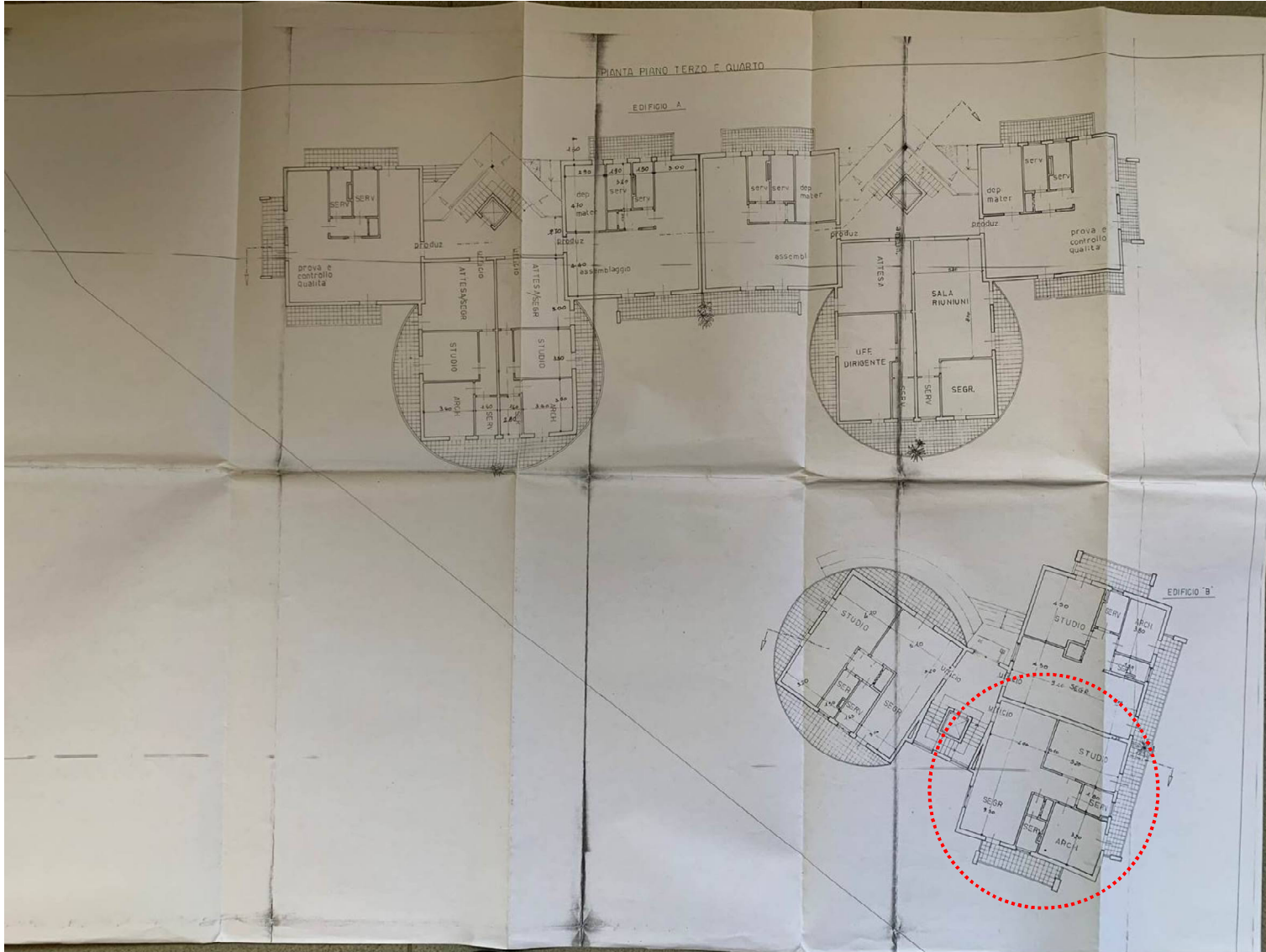

*Stralcio dai grafici allegati alla CE n° 244/90 – piano terzo e quarto*

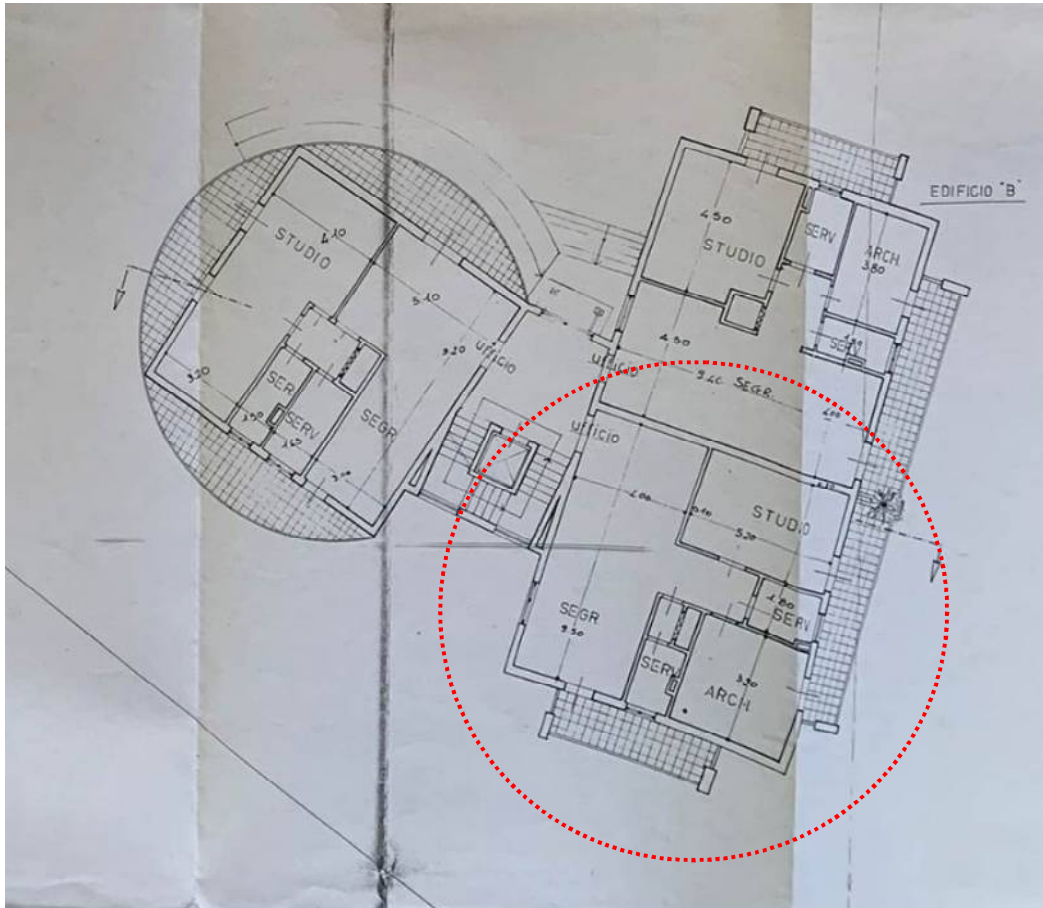

*Particolare del grafico prima allegato con l'individuazione del cespite staggito - Stralcio dai grafici allegati alla CE n° 244/90 – piano terzo e quarto.*

*L'immobile sub 218 (ex 63) è stato autorizzato con destinazione d'uso compatibile con la zona omogenea in cui si trova: ufficio A/10.*

*Successivamente all'edificazione alcuni proprietari di immobili come quello staggito hanno fatto richiesta di cambio di destinazione d'uso presentando domanda di sanatoria ai sensi del D. L. 649/94, ottenendone il rilascio.*

Relativamente all'immobile staggito ed agli attuali proprietari non risulta agli atti del Comune di Melito alcuna richiesta di sanatoria che legittimi il cambio di destinazione d'uso riscontrato da ufficio ad abitazione.

COMUNE DI MELITO DI NAPOLI Comune di Melito di Napoli	<b>U</b>
Protocollo N.0013454/2024 del 06/06/2024	



## COMUNE DI MELITO DI NAPOLI

(CITTA' METROPOLITANA DI NAPOLI)

.....  
SETTORE I° - URBANISTICA, PIANIFICAZIONE TERRITORIALE E SUAP

AI CTU

Arch. CARMELA DIPIERRI

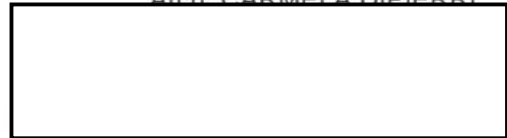

Melito di Napoli, 06/06/2024

OGGETTO: riferimento Vs pec del 02/05/2024 - COMUNICAZIONE.

In riferimento della richiesta di cui all'oggetto si comunica che, da accurate ricerche esperite presso i registri cronologici della L.724/94 e L. 326/03, non risultano pervenute, a questo Settore, alcuna richiesta di condono edilizio a nome de [redacted] [redacted] nata a Napoli il 20/02/1971 [redacted] nato a Napoli il 18/05/1967.

.....  
L'Ufficio resta a disposizione per eventuali ulteriori chiarimenti.



Responsabile del Settore I  
Arch. Luigi Panzera

Altre difformità riscontrate:

- il balcone allo stato risulta avere una superficie maggiore rispetto a quanto autorizzato con la CE n° 244/90.
- La diversa distribuzione degli spazi interni

*(cfr. grafici di seguito allegati)*

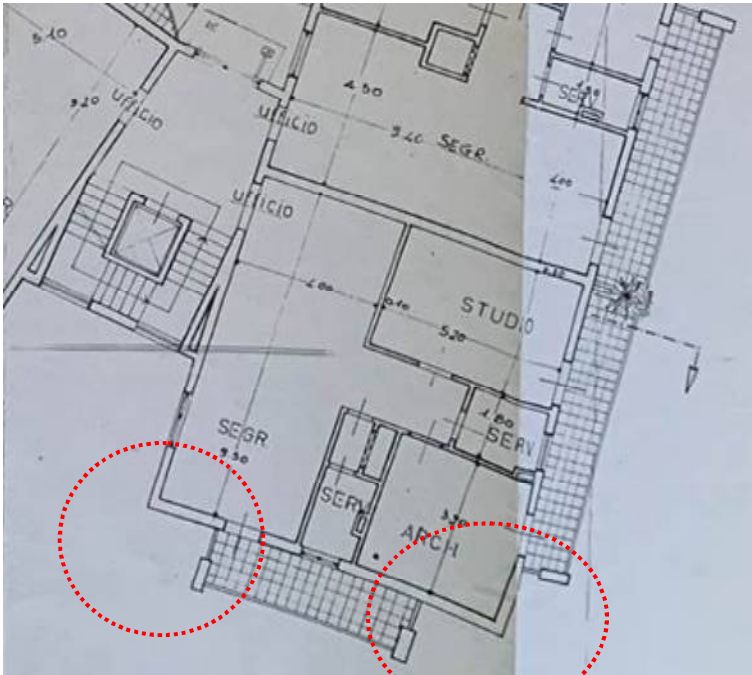

Planimetria allegata alla CE n° 244/90

altra proprietà sub 121 interno 15

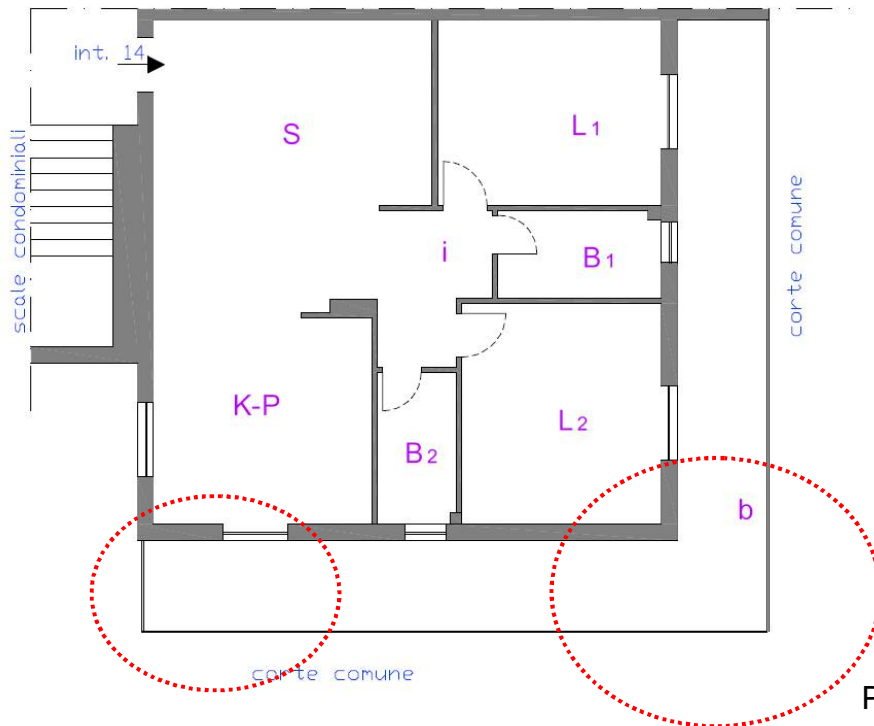

Planimetria dello stato di fatto

Secondo la vigente normativa non è possibile effettuare il cambio di destinazione d'uso dell'immobile, mentre si può sanare la diversa distribuzione degli spazi interni e l'aumento della superficie non residenziale.

Si prevede pertanto:

### **Costi per la redazione della Scia IN SANATORIA per accertamento di conformità**

€ 2.000,00 + CP + IVA per onorario di un tecnico abilitato per espletamento pratica

€ 1.000,00 per sanzione amministrativa al Comune di Melito

€ 290,00 per diritti di segreteria al Comune di Melito

€ 250,00 per diritti di istruttoria al Comune di Melito

€ 1.752,20 per oneri di urbanizzazione e costo di costruzione

**TOT €5.829,80**

### **Autorizzazione sismica in sanatoria (Autorizzazione ampliamento balconi)**

Ipotizzando di raggiungere un Livello di Conoscenza 1 (§ della Circolare 7/2019)

Prove sui materiali per € 1.000,00 + Iva (pre intervento);

Rilievo delle strutture: € 2.000,00 + Iva;

Verifica delle strutture: € 2.000,00 + CP + Iva;

Collaudo strutturale in sanatoria : € 1.500,00 + CP + Iva;

Contributo regionale per istruttoria: € 200,00 raddoppiato perché in sanatoria;

Marche da bollo: 4 x € 16,00 = € 64,00;

**TOT € 1.220,00 + € 2.440,00 + € 2.537,60 + € 1.903,20 + € 200,00 + € 64,00 = €8.364,80**

(NB. nell'eventualità i materiali e le opere realizzate non risultassero adeguati è necessario prevedere l'adeguamento sismico della struttura con nuove opere a farsi. In questa sede non è possibile prevedere i costi per le opere di adeguamento sismico)

### **Costi per la redazione dell'aggiornamento catastale**

€ 300,00 + CP + IVA per onorario di un tecnico abilitato per espletamento pratica

€ 50,00 quali oneri all'Agenzia delle Entrate

**TOT €430,64**

**Redazione dell'elaborato planimetrico catastale**

€ 1.000,00 + CP + IVA per onorario di un tecnico abilitato per espletamento pratica

**TOT €1.268,80**

**Costi per la redazione dell'attestato di prestazione energetica (APE) e libretto degli impianti**

€ 300,00 + CP + IVA per onorario di un tecnico abilitato

**TOT €380,64**

**FERMA OGNI SUCCESSIVA VALUTAZIONE DA PARTE DELL'ENTE PUBBLICO,  
CON TUTTE LE CONSEGUENZE DEL CASO CHE, ALLO STATO, LA SCRIVENTE  
NON PUO' INDIVIDUARE E PREVEDERE.**

**Legittimità edilizia urbanistica immobile sub 95 piano seminterrato**

*Stralcio dai grafici allegati alla CE n° 244/90 – piano seminterrato*

Dal sopralluogo effettuato è emersa la non corrispondenza tra lo stato di fatto e quanto dichiarato ed autorizzato con la CE n° 244/90. Il piano seminterrato ha visto una distribuzione diversa da quella dichiarata nei grafici.

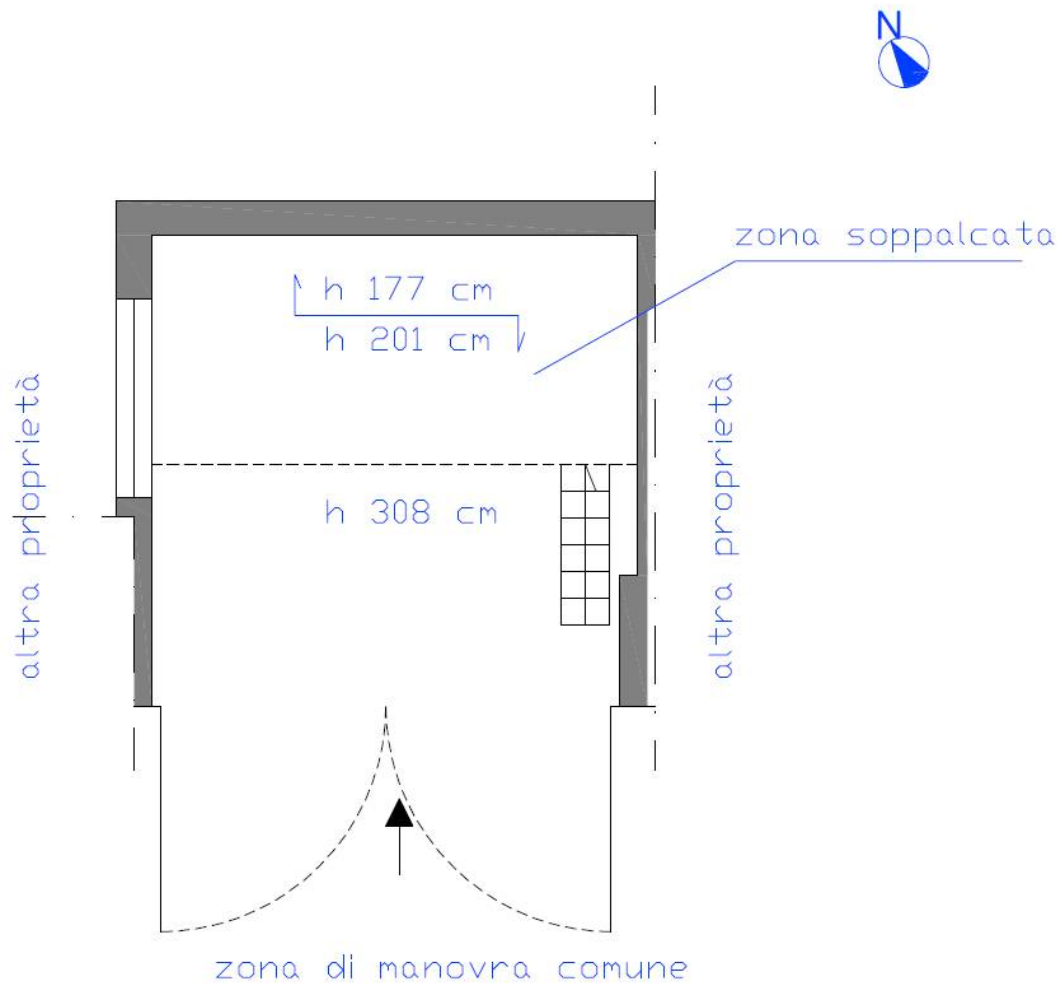

Inoltre, il box auto presenta una zona soppalcata; non avendo trovato traccia di alcuna autorizzazione che la legittimi sarà necessario prevederne la demolizione.

Si prevede pertanto:

**Costi per la redazione della Cila IN SANATORIA con opere a farsi (demolizione del soppalco)**

€ 1.500,00 + CP + IVA per onorario di un tecnico abilitato per espletamento pratica

€ 1.000,00 per sanzione amministrativa al Comune di Melito

€ 150,00 per diritti di segreteria al Comune di Melito

€ 100,00 per diritti di istruttoria al Comune di Melito

**TOT €3.153,20**

**Costi per la redazione dell'aggiornamento catastale**

€ 300,00 + CP + IVA per onorario di un tecnico abilitato per espletamento pratica

€ 50,00 quali oneri all'Agenzia delle Entrate

**TOT €430,64**

**Redazione dell'elaborato planimetrico catastale**

€ 1.000,00 + CP + IVA per onorario di un tecnico abilitato per espletamento pratica

**TOT €1.268,80**

**Costi per la demolizione del soppalco (Allegato F - Preventivo di spesa)**

€ 1.500,00 + IVA

**TOT €1.830,00**

**FERMA OGNI SUCCESSIVA VALUTAZIONE DA PARTE DELL'ENTE PUBBLICO,**

**CON TUTTE LE CONSEGUENZE DEL CASO CHE, ALLO STATO, LA SCRIVENTE**

**NON PUO' INDIVIDUARE E PREVEDERE.**

## 2.7 Indicare lo stato di possesso attuale dell'immobile.

L'esperto stimatore deve precisare se l'immobile pignorato sia occupato dal debitore esecutato o da soggetti terzi. Nel caso di immobile occupato da soggetti terzi, l'esperto deve precisare il titolo in forza del quale abbia luogo l'occupazione (ad esempio: contratto di locazione; affitto; comodato; provvedimento di assegnazione della casa coniugale; ecc.) oppure – in difetto – indicare che l'occupazione ha luogo in assenza di titolo. In ogni caso, laddove l'occupazione abbia luogo in forza di uno dei titoli sopra indicati, l'esperto deve sempre acquisire copia dello stesso ed allegarlo alla relazione. Laddove si tratti di contratto di locazione o di affitto, l'esperto deve verificare la data di registrazione, la data di scadenza, l'eventuale data di rilascio fissata o lo stato della causa eventualmente in corso per il rilascio. Nel caso di immobile occupato da soggetti terzi, l'esperto deve inoltre acquisire certificato storico di residenza dell'occupante. Nel caso di immobile occupato da soggetti terzi con contratto di locazione opponibile alla procedura (ad esempio, contratto di locazione registrato in data antecedente al pignoramento), l'esperto verificherà se il canone di locazione sia inferiore di un terzo al valore locativo di mercato o a quello risultante da precedenti locazioni al fine di consentire al giudice dell'esecuzione ed all'eventuale aggiudicatario di procedere alle determinazioni di cui all'art. 2923, terzo comma, cod. civ. Nel caso di immobile occupato da soggetti terzi senza alcun titolo o con titolo non opponibile alla procedura (ad esempio, occupante di fatto; occupante in forza di contratto di comodato; ecc.), l'esperto procederà alle determinazioni di seguito indicate: in primo luogo, quantificherà il canone di locazione di mercato di un immobile appartenente al segmento di mercato dell'immobile pignorato; in secondo luogo, indicherà l'ammontare di una eventuale indennità di occupazione da richiedersi al terzo occupante (tenendo conto di tutti i fattori che possano ragionevolmente suggerire la richiesta di una indennità in misura ridotta rispetto al canone di locazione di mercato, quali a titolo di esempio: la durata ridotta e precaria dell'occupazione; l'obbligo di immediato rilascio dell'immobile a richiesta degli organi della procedura; l'esigenza di assicurare la conservazione del bene; ecc.).

Alla data di accesso, l'immobile risultava occupato dalla Sig.ra .....

## 2.8 Vincoli ed oneri giuridici gravanti sui beni.

L'esperto deve procedere alla specificazione dei vincoli ed oneri giuridici gravanti sul bene. In particolare ed a titolo esemplificativo, l'esperto stimatore deve:

- a) verificare – in presenza di trascrizioni di pignoramenti diversi da quello originante la presente procedura espropriativa – la pendenza di altre procedure esecutive relative ai medesimi beni pignorati, riferendo lo stato delle stesse (assumendo le opportune informazioni presso la cancelleria del Tribunale). Nel caso in cui sia ancora pendente precedente procedura espropriativa, l'esperto ne darà immediata segnalazione al giudice dell'esecuzione al fine dell'adozione dei provvedimenti opportuni relativi alla riunione;
- b) verificare – in presenza di trascrizioni di domande giudiziali sugli immobili pignorati – la pendenza di procedimenti giudiziari civili relativi ai medesimi beni pignorati, acquisendo copia dell'atto introduttivo e riferendo circa lo stato del detto procedimento (assumendo le opportune informazioni presso la cancelleria del Tribunale). La documentazione così acquisita sarà allegata alla relazione;
- c) acquisire copia di eventuale provvedimento giudiziale di assegnazione al coniuge della casa coniugale;
- d) acquisire copia di provvedimenti impositivi di vincoli storico-artistici;
- e) verificare – per gli immobili per i quali sia esistente un condominio – l'esistenza di regolamento condominiale e la eventuale trascrizione dello stesso;
- f) acquisire copia degli atti impositivi di servitù sul bene pignorato eventualmente risultanti dai Registri Immobiliari. In particolare, nell'ipotesi in cui sul bene risultino essere stati eseguiti provvedimenti di sequestro penale (anche in data successiva alla trascrizione del pignoramento), l'esperto acquisirà – con l'ausilio del custode giudiziario – la relativa documentazione presso gli uffici competenti, depositando copia del provvedimento e del verbale di esecuzione del sequestro (nonché, eventualmente, copia della nota di trascrizione del provvedimento di sequestro), informandone tempestivamente il G.E. per l'adozione dei provvedimenti circa il prosieguo delle operazioni di stima.

In risposta al presente quesito, l'esperto deve inoltre indicare in sezioni separate gli oneri ed i vincoli che restano a carico dell'acquirente e quelli che sono invece cancellati o comunque regolarizzati nel contesto della procedura. In particolare, l'esperto indicherà:

SEZIONE A: Oneri e vincoli a carico dell'acquirente.

Tra questi si segnalano in linea di principio:

- 1) Domande giudiziali;
- 2) Atti di asservimento urbanistici e cessioni di cubatura;
- 3) Convenzioni matrimoniali e provvedimenti di assegnazione della casa coniugale al coniuge;
- 4) Altri pesi o limitazioni d'uso (es. oneri reali, obbligazioni propter rem, servitù, uso, abitazione, ecc.), anche di natura condominiale;
- 5) Provvedimenti di imposizione di vincoli storico-artistici e di altro tipo.

SEZIONE B: Oneri e vincoli cancellati o comunque regolarizzati nel contesto della procedura.

Tra questi si segnalano:

- 1) Iscrizioni ipotecarie;
- 2) Pignoramenti ed altre trascrizioni pregiudizievoli (sequestri conservativi; ecc.);
- 3) Diformità urbanistico-edilizie (con indicazione del costo della regolarizzazione come determinato in risposta al quesito n. 6 e la precisazione che tale costo è stato detratto nella determinazione del prezzo base d'asta laddove non si sia proceduto alla regolarizzazione in corso di procedura);
- 4) Diformità Catastali (con indicazione del costo della regolarizzazione come determinato in risposta al quesito n. 3 e la precisazione che tale costo è stato detratto nella determinazione del prezzo base d'asta laddove non si sia proceduto alla regolarizzazione in corso di procedura).

- non vi sono pendenze di altre procedure esecutive relative ai medesimi beni pignorati;

è stato rilevato nelle ispezioni ipotecarie aggiornate la trascrizione del 18/12/2019 nn.

57935/44738 – pignoramento immobiliare pendente presso il Tribunale di Napoli Nord

RGE 568/2019 GE Dott. Cirma. Il pignoramento è stato dichiarato inefficace in data 02/11/2021. Detta formalità non risulta cancellata.

- non vi sono procedimenti giudiziari civili relativi ai medesimi beni pignorati;
- non sono presenti provvedimenti giudiziari di assegnazione al coniuge della casa coniugale;
- non vi sono provvedimenti impositivi di vincoli storico-artistici;
- risulta istituita regolare amministrazione condominiale;
- non sono emersi atti impositivi di servitù sul bene pignorato.

#### **ONERI E VINCOLI A CARICO DELL'ACQUIRENTE**

1) Oneri condominiali:

la quota condominiale ordinaria mensile per i sub 218 e 95 ammonta ad € 68,09 (di cui € 3,30 sono riferibili al box auto)

Per le perdenze si faccia riferimento a quanto proposto dal creditore precedente nell'ambito della presente esecuzione.

## **ONERI E VINCOLI CANCELLATI O COMUNQUE REGOLARIZZATI NEL CONTESTO DELLA PROCEDURA**

Nel ventennio anteriore la trascrizione del presente pignoramento, i beni staggiti hanno formato oggetto delle seguenti formalità:

1) **trascrizione del 14/02/2023** ai nn. 7936/5730 – **pignoramento immobiliare** a favore del ..... di Melito di Napoli (NA) e contro ..... (Napoli, 18/05/1967) e ..... (Napoli, 20/02/1971) per la quota di 1/2 di piena proprietà ciascuno gravante sugli immobili in Melito di Napoli (NA) **via San Vito civ. 27/29 – edificio 2 scala C, nel CF al foglio 2 p.IIa 987 sub 218 e 95.**

2) **trascrizione del 18/12/2019** ai nn. 57935/44738 – **pignoramento immobiliare** a favore del ..... di Melito di Napoli (NA) e contro ..... (Napoli, 18/05/1967) e ..... (Napoli, 20/02/1971) per la quota di 1/2 di piena proprietà ciascuno gravante sugli immobili in Melito di Napoli (NA) **via Sana Vito civ. 27/29 – edificio 2 scala C, nel CF al foglio 2 p.IIa 987 sub 218.**

**Trattasi del Pignoramento pendente presso il Tribunale di Napoli Nord RGE 568/2019 – GE Dott. A. Cirma. Pignoramento dichiarato inefficace in data 02/11/2021.**

Le ricerche ipotecarie condotte corrispondono a quanto rilevato nella depositata certificazione notarile.

*(cfr. Allegato A – Ispezioni ipotecarie).*

3) **Difformità urbanistico-edilizie / Difformità catastali:** per le specifiche si rimanda al par. **2.6 Regolarità edilizia ed urbanistica dei beni pignorati pag. 37.**

## 2.9 Verificare se i beni pignorati ricadano su suolo demaniale.

L'esperto deve procedere alla verifica se i beni pignorati ricadano su suolo demaniale, precisando se vi sia stato provvedimento di declassamento o se sia in corso la pratica per lo stesso.

I beni pignorati non ricadono su suolo demaniale.

## 2.10 Verificare l'esistenza di pesi od oneri di altro tipo.

L'esperto deve procedere alla verifica se i beni pignorati siano gravati da censo, livello o uso civico e se vi sia stata affrancazione da tali pesi, ovvero se il diritto sul bene del debitore pignorato sia di proprietà o di natura concessoria in virtù di alcuno degli istituti richiamati. In particolare, l'esperto verificherà laddove possibile – per il tramite di opportune indagini catastali – il titolo costitutivo e la natura del soggetto a favore del quale sia costituito il diritto (se pubblico o privato). All'uopo, laddove il diritto sia costituito a favore di soggetto privato (es. persone fisiche; istituti religiosi privati quali mense vescovili e relativi successori) l'esperto verificherà – acquisendo la relativa documentazione – se sussistano i presupposti per ritenere che vi sia stato acquisto della piena proprietà per usucapione (ad es., laddove l'originario enfiteuta o livellario, od un suo successore, abbia ceduto ad altri per atto tra vivi la piena proprietà del fondo senza fare alcuna menzione degli oneri su di esso gravanti o comunque garantendo l'immobile come libero da qualunque gravame e siano decorsi almeno venti anni dall'atto di acquisto). Laddove il diritto sia costituito a favore di soggetto pubblico, l'esperto verificherà se il soggetto concedente sia un'amministrazione statale od un'azienda autonoma dello Stato (nel qual caso verificherà se sussistano i presupposti per considerare il diritto estinto ai sensi degli artt. 1 della legge n. 16 del 1974 o 60 della legge n. 222 del 1985) oppure a favore di ente locale in forza di provvedimento di quotizzazione ed assegnazione, eventualmente ai sensi della legge n. 1766 del 1927 (acquisendo la relativa documentazione sia presso l'ente locale che presso l'Ufficio Usi Civici del settore B.C.A. della Regione Campania). In tale ultima ipotesi, laddove dovesse risultare l'assenza di atti di affrancazione del bene, l'esperto sospenderà le operazioni di stima e depositerà nota al G.E. corredata della relativa documentazione.

Non sono emersi pesi od oneri di altro tipo.

## 2.11 Fornire ogni altra informazione utile sulle spese di gestione dell'immobile e su eventuali procedimenti in corso.

L'esperto deve fornire ogni informazione concernente:

- 1) l'importo annuo delle spese fisse di gestione o manutenzione (es. spese condominiali ordinarie);
- 2) eventuali spese straordinarie già deliberate ma non ancora scadute;
- 3) eventuali spese condominiali scadute non pagate negli ultimi due anni anteriori alla data della perizia;
- 4) eventuali procedimenti giudiziari in corso relativi al cespite pignorato.

Nulla.

## 2.12 Valutazione dei beni.

L'esperto deve indicare il valore di mercato dell'immobile nel rispetto delle definizioni e dei procedimenti di stima di cui agli standard di valutazione internazionali (in particolare: International Valuation Standard IVS; European Valuation Standard EVS) e di cui al Codice delle Valutazioni Immobiliari di Tecnoborsa. In particolare ed in linea di principio, l'esperto deve utilizzare i metodi del confronto di mercato (Market Approach), di capitalizzazione del reddito (Income Approach) e del costo (Cost Approach), secondo le modalità precisate negli standard sopra citati e giustificando adeguatamente il ricorso all'uno od all'altro metodo in riferimento alle condizioni del caso di specie. A questo riguardo, l'esperto deve OBBLIGATORIAMENTE procedere alla esplicita specificazione dei dati utilizzati per la stima e delle fonti di acquisizione di tali dati, depositando in allegato alla perizia copia dei documenti utilizzati (ad esempio: contratti di alienazione di altri immobili riconducibili al medesimo segmento di mercato del cespite pignorato; decreti di trasferimento emessi dal Tribunale ed aventi ad oggetto immobili riconducibili al medesimo segmento di mercato del cespite pignorato; dati dell'Osservatorio del Mercato Immobiliare dell'Agenzia delle Entrate; ecc.). Nel caso di dati acquisiti presso operatori professionali (agenzie immobiliari; studi professionali; mediatori; ecc.), l'esperto deve:

- indicare il nominativo di ciascun operatore interpellato (ad esempio: agenzia immobiliare \_\_\_\_\_ con sede in \_\_\_\_\_);
- precisare i dati forniti da ciascun operatore (con indicazione dei valori minimi e massimo comunicati da ciascuno di essi);
- precisare in maniera sufficientemente dettagliata le modalità di determinazione dei dati forniti dall'operatore (attraverso il riferimento ad atti di compravendita; alla data degli stessi; alla tipologia degli immobili oggetto di tali atti; ecc.).

L'esperto potrà inoltre acquisire informazioni ai fini della stima anche presso soggetti che abbiano svolto attività di custode giudiziario e/o professionista delegato alle vendite forzate. In tal caso, l'esperto procederà a reperire i documenti di riferimento (segnatamente, i decreti di trasferimento rilevanti ai fini della stima), che saranno allegati alla relazione di stima. IN NESSUN CASO L'ESPERTO PUO' LIMITARSI A FARE RICORSO A MERE FORMULE DI STILE QUALI "IN BASE ALLE PERSONALE ESPERIENZA, ALLA DOCUMENTAZIONE ACQUISITA, ECC." Nella determinazione del valore di mercato l'esperto deve procedere al calcolo delle superfici per ciascun immobile, con indicazione della superficie commerciale, del valore al mq e del valore totale, esponendo analiticamente gli adeguamenti e le correzioni della stima.

A questo riguardo, l'esperto deve precisare tali adeguamenti in maniera distinta per gli oneri di regolarizzazione urbanistica, lo stato d'uso e manutenzione, lo stato di possesso, i vincoli ed oneri giuridici non eliminabili dalla procedura, nonché per eventuali spese condominiali insolute. L'esperto NON DEVE MAI detrarre dal valore di mercato il costo delle cancellazioni delle iscrizioni e trascrizioni pregiudizievoli a carico della procedura (segnatamente: iscrizioni ipotecarie; trascrizioni di pignoramenti; trascrizioni di sequestri conservativi). Nella determinazione del valore di mercato di immobili che – alla luce delle considerazioni svolte in risposta al quesito n. 6 – siano totalmente abusivi ed in alcun modo sanabili, l'esperto procederà come segue:

nell'ipotesi in cui risulti essere stato emesso ordine di demolizione del bene, l'esperto quantificherà il valore del suolo e dei costi di demolizione delle opere abusive; nell'ipotesi in cui non risulti essere stato emesso ordine di demolizione del bene, l'esperto determinerà il valore d'uso del bene. Sulla scorta del valore di mercato determinato come sopra, l'esperto proporrà al giudice dell'esecuzione un prezzo base d'asta del cespite che tenga conto delle differenze esistenti al momento della stima tra la vendita al libero mercato e la vendita forzata dell'immobile, applicando a questo riguardo una riduzione rispetto al valore di mercato come sopra individuato nella misura ritenuta opportuna in ragione delle circostanze del caso di specie (misura in ogni caso compresa tra il 10% ed il 20% del valore di mercato) al fine di rendere comparabile e competitivo l'acquisto in sede di espropriazione forzata rispetto all'acquisto nel libero mercato. In particolare, si osserva all'attenzione dell'esperto come tali differenze possano concretizzarsi:

immediata disponibilità dell'immobile alla data di aggiudicazione;

- nelle eventuali diverse modalità fiscali tra gli acquisiti a libero mercato e gli acquisti in sede di vendita forzata;
- nella mancata operatività della garanzia per vizi e mancanza di qualità in relazione alla vendita forzata;
- nelle differenze indotte sia dalle fasi cicliche del segmento di mercato (rivalutazione/svalutazione), sia dalle caratteristiche e dalle condizioni dell'immobile (deperimento fisico, obsolescenze funzionali ed obsolescenze esterne) che possano intervenire tra la data della stima e la data di aggiudicazione;
- nella possibilità che la vendita abbia luogo mediante rilanci in sede di gara.

Scopo della stima è quello di determinare il valore di mercato che il bene economico

assume in un mercato ordinario, allora il criterio da adottarsi consisterà nell'analisi

previsionale della domanda e dell'offerta di tale tipo di bene, quindi, si procederà alla

ricerca del valore che ha più probabilità che si verifichi quando l'immobile viene immesso nel mercato.

Questo metodo di stima è basato essenzialmente sul confronto che, a seconda di come viene eseguito, conduce alla comparazione diretta (metodo sintetico) o indiretta (metodo analitico) del bene economico.

Il procedimento estimativo si basa sulla comparazione con beni analoghi a quelli da stimare, prevedendo il reperimento di un certo numero di "dati" forniti dal mercato immobiliare, cioè di valori ad una certa data, inerenti a beni assimilabili a quelli da stimare, per condizioni intrinseche ed estrinseche. Il metodo del confronto consente, di stimare il valore di mercato di un immobile quando il mercato stesso è attivo e quindi sono disponibili i dati immobiliari occorrenti alla stesura del rapporto di valutazione.

### **Metodo sintetico - Market Comparison Approach**

La valutazione del prezzo della unità immobiliare in oggetto, viene determinata con **sistema analogico-comparativo** tenendo presente l'ubicazione dell'immobile, lo stato dei luoghi, i metri quadrati e tenendo soprattutto conto delle caratteristiche proprie dell'immobile oggetto del pignoramento.

**LOTTO UNICO** : immobili in Melito di Napoli (NA) via San Vito civ. 27/29 – scala C – Condominio 'Parco Di Ronza'

- a) **Appartamento** nel C.F. **foglio 2 p.IIa 897 sub 218** cat. A/2 cl.5, consistenza 5,5 vani – dati di superficie totale *non presente*, rendita € 468,68 – **piano quarto interno 14**
- b) **Box auto** nel C.F. **foglio 2 p.IIa 897 sub 95** cat. C/6 cl.4, consistenza 23 mq – dati di superficie totale *non presente*, rendita € 45,14 – **piano seminterrato**

Sulla base delle informazioni assunte, quindi, si è accertato che il prezzo di mercato, praticato per compravendite di beni con caratteristiche simili a quelli in oggetto e valutando le caratteristiche intrinseche del bene da stimare, oscilla tra:

<b>O.M.I. 2° semestre 2023</b>	<b>Borsino immobiliare Provincia di Napoli</b>
<b>ZONA SEMICENTRO:</b> VIA SIGNORELLE, VIA PO	<b>ZONA SEMICENTRO:</b> VIA SIGNORELLE, VIA PO
€/mq 720,00 - €/mq 1.450,00	<b>Fascia media</b> €/mq 1.204,00

Per cui volendo considerare come punto di partenza un prezzo medio tra i valori, avremo:

$$720,00 + 1.450,00 = 2.170,00/2 = 1.085,00 \text{ €/mq}$$

$$1.204,00 \text{ €/mq}$$

$$1.085,00 + 1.204,00 = 2.289,00/2 = \underline{1.144,50 \text{ €/mq}}$$

Tale costo moltiplicato per la **superficie convenzionale**<sup>1</sup> della singola unità, ci fornisce il Valore Commerciale.

- 1) La superficie degli appartamenti viene considerata in ragione del 100%;
- 2) Il balcone scoperto viene considerato in ragione del 30%;
- 3) I locali accessori (bagni, ingressi, corridoi e ripostigli) vengono considerati in ragione del 100%;
- 4) Le pertinenze esclusive accessorie a servizio dell'unità immobiliare si computano in ragione del 50% qualora direttamente comunicanti con i vani principali e con i vani accessori, in ragione del 25% qualora non direttamente comunicanti con i vani principali e con i vani accessori.

#### Coefficienti per il calcolo della superficie commerciale

a) Interna calpestabile, muri divisorii interni	100%
b) Muri perimetrali esterni	50-100%
c) Muri perimetrali esterni ed interni portanti	50%

*Si precisa che per i muri perimetrali esterni occorre considerare il 50 % se tali pareti sono in comune con altri fabbricati, il 100 % se gli immobili sono indipendenti, ma non dovrà eccedere il 10% della somma di cui al punto (a).*

Si riportano di seguito le condizioni estrinseche (di zona) ed intrinseche (dell'immobile) relative all'unità immobiliare; vedi tabella dei coefficienti di merito (**Tabella A**). Tale valore viene moltiplicato per i coefficienti di merito, evidenziati in neretto nella Tabella A di seguito riportata, corrispondenti ai requisiti più significativi che differenziano un'unità immobiliare da altre.

<sup>1</sup> Per **superficie convenzionale** di un'immobile si intende quella corrispondente alla proprietà immobiliare, quindi l'area compresa nel filo esterno dei muri perimetrali (fino ad un max di 50 cm), al lordo dei tramezzi interni (cioè compresa degli stessi e comunque fino ad uno spessore max di 50 cm) e considerando per metà i muri di confine con appartamenti vicini o con le parti condominiali.

**COEFFICIENTI DI MERITO**

TIPOLOGIA		ESPOSIZIONE	
Lussuoso	1.15	Semipanoramico	1.05
Signorile	1.10	Panoramico	1.15
<b>Buono</b>	<b>1.00</b>	<b>Luminoso</b>	<b>1.00</b>
Medio	0.90	Poco luminoso	0.95
Popolare	0.80	Solo interna	0.80
Pessimo	0.75		
IMPIANTI E SERVIZI		STATO LOCATIVO	
<b>Riscaldamento aut.</b>	<b>1.02</b>	Libero	1.00
Riscaldamento centr.	1.00	Con sent. di sfratto	0.75
Senza riscaldamento	0.97	Occupato	0.70
Giardino	1.05		
Senza giardino	1.00		
In parco attrezzato	1.10		
Custode	1.03		
Senza custode	0.97		
Con posto auto	1.10		
Senza posto auto	0.85		
UBICAZIONE		FUNZIONALITA'	
<b>Vicino ai collegamenti</b>	<b>1.10</b>	Terrazzi	1.20
No collegamenti	0.95	Più balconi	1.02
Con servizi pubblici	1.10	<b>Un balcone</b>	<b>1.00</b>
<b>No servizi pubblici</b>	<b>0.90</b>	Nessun balcone	0.90
<b>Traffico scarso</b>	<b>1.00</b>	Tripli servizi	1.05
Traffico intenso	0.85	<b>Doppi servizi</b>	<b>1.00</b>
Con servizi commerciali	1.00	Monoservizi	0.95
<b>No servizi commerciali</b>	<b>0.85</b>		
LIVELLO DI PIANO (immobili con ascensore)		LIVELLO DI PIANO (immobili senza ascensore)	
P. seminterrato	0.80	P. seminterrato	0.80
P. terra e rialzato	0.90	P. terra e rialzato	0.95
P. terra con giardino privato	1.00	P. terra con giardino privato	1.00
P. primo	1.00	P. primo	1.00
P. secondo	1.00	P. secondo	0.95
<b>P. terzo e superiori</b>	<b>1.05</b>	P. terzo	0.85
P. ultimo	1.10	P. quarto	0.75
Attico	1.15	Oltre il p. quarto	0.70
		VETUSTA'	
		Meno di 10 anni	1.10
		Storico	1.05
		<b>Tra 10 e 40 anni</b>	<b>0.90</b>
		Oltre 40 anni	0.80
		Meno di 10 anni	1.10

CLASSE DEMOGRAFICA DEI COMUNI		STATO DI CONSERVAZIONE	
Popolaz. > 400.000 abit.	1.20	Normale	1.00
Popolaz. > 250.000 abit.	1.10	<b>Mediocre</b>	<b>0.80</b>
Popolaz. > 100.000 abit.	1.05	Scadente	0.60
Popolaz. > 50.000 abit.	0.95	Si tiene conto di: pavimenti, pareti e soffitti, infissi, impianto elettrico, impianto idrico e servizi igienico-sanitari, impianto di riscaldamento, accessi, scale e ascensore, facciate, coperture e parti comuni	
<b>Popolaz. &gt; 10.000 abit.</b>	<b>0.90</b>		
Popol. fino a 10.000 abit.	0.80		
<b>UBICAZIONE</b> (Per comuni con più di 20.000 abitanti)			
Zona agricola (1)	0.85		
<b>Zona periferica (2)</b>	<b>1.00</b>		
Zona edificata tra 2 e 5 (3)	1.10		
Zone di pregio in 1 o 2 (4)	1.20		
Centro storico (5)	1.30		
<b>UBICAZIONE</b> (Per comuni con meno di 20.000 abitanti)			
Zona agricola (a)	0.85		
Centro edificato (b)	1.00		
Centro storico (c)	1.10		
Edifici partic. degradati in 2,3,5 e b,c	0.90		

Pertanto per l'immobile oggetto di perizia si avrà:

**valore del coefficiente correttivo:**  $1,00 \times 1,02 \times 1,10 \times 0,90 \times 1,00 \times 0,85 \times 1,05$

$\times 1,00 \times 1,00 \times 0,90 \times 0,90 \times 1,00 \times 0,80 = 0,584 = \mathbf{0,58}$

**Valore corretto = Prezzo di mercato medio 1.144,50 Euro/mq x valore del coefficiente correttivo 0,58 = 663,81 Euro/mq**

**Valore corretto appartamento e posto auto = 664,00 Euro/mq**

**Lotto Unico: sub 218 + sub 95**

Superficie lorda (vani principali coeff. 1.00)	mq 94,00	<b>mq 94,00</b>
Superficie balcone b coeff. 0,30 fino a 25mq coeff. 0,10 oltre i 25mq	mq 35,00 mq 25,00 mq 10,00	<b>mq 7,50</b> <b>mq 1,00</b>
Superficie box auto pertinenza esclusiva accessoria non comunicante con i vani principali coeff. 0,25	mq 30,70	<b>mq 15,35</b>
<b>Superficie commerciale</b>		<b>Mq 117,85</b>

Il **valore commerciale** degli immobili è pari a:

$$(117,85) \text{ mq} \times \text{€}664,00 = \text{€}78.252,40$$

Cercando di considerare le differenze esistenti al momento della stima e la vendita forzata, e l'assenza della garanzia per vizi del bene, vado ad applicare un ribasso del 10%, per cui si ha:

$$\text{€}78.252,40 - 10 \% = \text{€}70.427,16$$

**Tenendo conto delle decurtazioni da effettuare (cfr. par. 2.6 Regolarità edilizia ed urbanistica dei beni pignorati)**

**valore commerciale del Lotto Unico: € 70.427,16**

**A detrarre:**

**1) Sub 218**

**Costi per la redazione della Scia IN SANATORIA per accertamento di conformità**

€ 2.000,00 + CP + IVA per onorario di un tecnico abilitato per espletamento pratica

€ 1.000,00 per sanzione amministrativa al Comune di Melito

€ 290,00 per diritti di segreteria al Comune di Melito

€ 250,00 per diritti di istruttoria al Comune di Melito

€ 1.752,20 per oneri di urbanizzazione e costo di costruzione

**TOT €5.829,80**

**Autorizzazione sismica in sanatoria**

Ipotizzando di raggiungere un Livello di Conoscenza 1 (§ della Circolare 7/2019)

Prove sui materiali per € 1.000,00 + Iva (pre intervento);

Rilievo delle strutture: € 2.000,00 + Iva;

Verifica delle strutture: € 2.000,00 + CP + Iva;

Collaudo strutturale in sanatoria : € 1.500,00 + CP + Iva;

Contributo regionale per istruttoria: € 200,00 raddoppiato perché in sanatoria;

Marche da bollo: 4 x € 16,00 = € 64,00;

**TOT € 1.220,00 + € 2.440,00 + € 2.537,60 + € 1.903,20 + € 200,00 + € 64,00 = €8.364,80**

(NB. nell'eventualità i materiali e le opere realizzate non risultassero adeguati è necessario prevedere l'adeguamento sismico della struttura con nuove opere a farsi. In questa sede non è possibile prevedere i costi per le opere di adeguamento sismico)

**Costi per la redazione dell'aggiornamento catastale**

€ 300,00 + CP + IVA per onorario di un tecnico abilitato per espletamento pratica

€ 50,00 quali oneri all'Agenzia delle Entrate

**TOT €430,64**

**Redazione dell'elaborato planimetrico catastale**

€ 1.000,00 + CP + IVA per onorario di un tecnico abilitato per espletamento pratica

**TOT €1.268,80**

**Costi per la redazione dell'attestato di prestazione energetica (APE) e libretto degli impianti**

€ 300,00 + CP + IVA per onorario di un tecnico abilitato

**TOT €380,64**

**Totale: €5.829,80 + €8.364,80 + €430,64 + €1.268,80 + €380,64 = €16.274,68**

**2) Sub 95**

**Costi per la redazione della Cila IN SANATORIA con opere a farsi (demolizione del soppalco)**

€ 1.500,00 + CP + IVA per onorario di un tecnico abilitato per espletamento pratica

€ 1.000,00 per sanzione amministrativa al Comune di Melito

€ 150,00 per diritti di segreteria al Comune di Melito

€ 100,00 per diritti di istruttoria al Comune di Melito

**TOT €3.153,20**

**Costi per la redazione dell'aggiornamento catastale**

€ 300,00 + CP + IVA per onorario di un tecnico abilitato per espletamento pratica

€ 50,00 quali oneri all'Agenzia delle Entrate

**TOT €430,64**

**Redazione dell'elaborato planimetrico catastale**

€ 1.000,00 + CP + IVA per onorario di un tecnico abilitato per espletamento pratica

**TOT €1.268,80**

**Costi per la demolizione del soppalco (Allegato F - Preventivo di spesa)**

€ 1.500,00 + IVA

**TOT €1.830,00**

**Totale: €3.153,20 + €198,88 + €430,64 + €1.268,80 + €1.830,00 = €6.881,52**

**€ 70.427,16 - (€ 16.274,68 + € 6.881,52) = € 47.270,96**

**arrotondato € 47.500,00 PREZZO BASE Lotto Unico**

## **2.13 Valutazione della quota indivisa per gli immobili pignorati per la sola quota.**

Nel caso il pignoramento abbia ad oggetto una quota indivisa, l'esperto deve procedere alla valutazione della sola quota. L'esperto deve precisare inoltre se la quota in titolarità dell'esecutato sia suscettibile di separazione in natura (attraverso cioè la materiale separazione di una porzione di valore esattamente pari alla quota). L'esperto deve infine chiarire già in tale sede se l'immobile risulti comodamente divisibile in porzioni di valore simile per ciascun comproprietario, predisponendo se del caso una bozza di progetto di divisione.

**Il pignoramento non ha avuto ad oggetto una quota indivisa.**

## 2.14 Certificato di stato civile, dell'ufficio anagrafe della Camera di Commercio, regime patrimoniale in caso di matrimonio.

Acquisire le certificazioni di stato civile, dell'ufficio anagrafe e della Camera di Commercio e precisare il regime patrimoniale in caso di matrimonio. In risposta al presente quesito, l'esperto stimatore deve anzitutto indicare la residenza anagrafica del debitore esecutato alla data del pignoramento, nonché alla data attuale, acquisendo e depositando certificato di residenza storico rilasciato dal competente ufficio comunale. L'esperto deve inoltre acquisire SEMPRE certificato di stato civile dell'esecutato. In particolare, in caso di esistenza di rapporto di coniugio, l'esperto deve acquisire certificato di matrimonio per estratto presso il Comune del luogo in cui è stato celebrato il matrimonio, verificando l'esistenza di annotazioni a margine in ordine al regime patrimoniale prescelto. Il regime patrimoniale dell'esecutato deve essere SEMPRE verificato alla luce di tali certificazioni. L'esperto non può invece fare riferimento ad elementi quali la dichiarazione di parte contenuta nell'atto d'acquisto del cespite. In ogni caso, in ordine al regime patrimoniale dell'esecutato, qualora dagli elementi complessivamente in atti risulti essere intervenuta sentenza di annullamento del matrimonio oppure di scioglimento o cessazione degli effetti civili oppure di separazione personale e tale sentenza non risulti essere stata annotata a margine dell'atto di matrimonio, l'esperto procederà – laddove possibile – ad acquisire tale sentenza e a verificarne il passaggio in giudicato. Infine, laddove il debitore esecutato sia una società, l'esperto acquisirà altresì certificato della Camera di Commercio.

- È stato prodotto dagli ausiliari il certificato di matrimonio con annotazioni degli esecutati dal quale risulta, vista l'assenza di annotazioni circa la scelta del regime patrimoniale, che hanno contratto matrimonio il 26 luglio 1998 scegliendo il regime della comunione legale dei beni.

Risultano le seguenti annotazioni circa la cessazione degli effetti civili del matrimonio

HANNO CONTRATTO TRA LORO MATRIMONIO  
il ventisei luglio millenovecentottantotto  
a NAPOLI (NA)

### ANNOTAZIONI

Con provvedimento del Tribunale di Napoli R.G.6445/2003 e' stata omologata la separazione consensuale fra i coniugi cui all'atto di matrimonio controscritto.Napoli 30/01/2004  
Data annotazione 21-04-2010

In data 18/03/2010 gli sposi suddetti hanno presentato ricorso R.G. 7604/2010 al Tribunale di Napoli per ottenere la cessazione degli effetti civili del matrimonio cui si riferisce l' atto controscritto.Napoli 21/04/2010  
Data annotazione 21-04-2010

Con sentenza del Tribunale di NAPOLI n.9998/12 in data 27-04-2012 a, e' stata dichiarata cessazione degli effetti civili del matrimonio cui si riferisce l'atto controscritto.  
Data annotazione 14-09-2016

"La comunione legale si scioglie per effetto della separazione dei coniugi e i beni passano in regime di comunione ordinaria, il provvedimento di omologa della separazione o, in caso di separazione giudiziale, la sentenza dichiarativa della separazione, infatti, produce lo scioglimento *ex lege*, ai sensi dell'art. 191 c.c., del regime di comunione legale senza quote, che diviene comunione ordinaria."

(cfr. Allegato D – Certificati)

A questo punto il sottoscritto esperto stimatore rimette all'attenzione di codesto Ill.mo G.E. le risultanze dell'attività sin qui svolta estesa nella presente relazione composta da n. 67 pagine e relativi allegati, personalmente redatta con sistema elettronico.

Nel ringraziarLa vivamente per la fiducia accordata, si porgono deferenti ossequi.

Aversa, li 23/02/2026

L'esperto stimatore

(Arch. Carmela Dipierri)

