

RELAZIONE DI CONSULENZA TECNICA D'UFFICIO

**TRIBUNALE DI NAPOLI
QUINTA SEZIONE CIVILE**

Procedura esecutiva immobiliare **R.G.E. n. 4/2023**

G.E. **Dott. Elisa Asprone**

Esperto Stimatore: **Ing. Maria Laura Martino**

Premessa

La sottoscritta ing. Maria Laura Martino, iscritta all'ordine degli Ingegneri di Napoli e provincia al n. 10238 nonchè all'albo dei Consulenti Tecnici del Tribunale di Napoli al n. 8107, Esperto Stimatore nella procedura esecutiva immobiliare R.G.E. n. 4/2023 giusta nomina della S.V. Ill.ma in seguito al giuramento di rito, ha ricevuto il seguente incarico :

- A -

Verifica della completezza di documenti di cui all'art. 567 cpc

1) Verifichi, prima di ogni altra attività, la completezza della documentazione di cui all'art. 567, 2° comma c.p.c.: estratto del catasto e certificati delle iscrizioni e trascrizioni relative all'immobile pignorato effettuate a partire dal primo titolo anteriore al ventennio che precede la trascrizione del pignoramento, segnalando immediatamente al giudice ed al creditore pignorante quelli mancanti o inidonei ed evidenziando le eventuali mancanze e/o carenze, senza effettuare ulteriori ispezioni ipotecarie, salva specifica autorizzazione.

2) Acquisisca copia del titolo d'acquisto in favore del debitore oppure del suo dante causa, ove il debitore abbia acquistato il bene iure hereditatis (se non già risultante dalla documentazione in atti).

3) Acquisisca, sempre se non già in atti e ove necessario:

a) estratto di matrimonio con annotazioni marginali del debitore attestante lo stato patrimoniale dello stesso al momento dell'acquisto;

b) visura camerale storica ove l'intestatario del bene sia una persona giuridica.

4) Nella sola ipotesi in cui non vi sia agli atti certificazione notarile, ma solo ipotecaria rilasciata dalla Conservatoria predisponga sulla base della stessa l'elenco delle trascrizioni relative alle



vicende traslative del bene pignorato a partire sempre dal primo titolo anteriore al ventennio, nonché l'elenco delle iscrizioni e delle trascrizioni pregiudizievoli di qualsiasi tipo ed in ordine cronologico, evidenziando l'eventuale intervenuta estinzione o cancellazione delle stesse; diversamente alleggi alla consulenza copia della certificazione notarile agli atti.

- B -

Identificazione e descrizione attuale dei beni

1) *Proceda all'identificazione dei beni pignorati, previo accesso ai luoghi, all'uopo indicando:*

- la loro tipologia, specificando se trattasi di terreno, fabbricato o porzione di esso (appartamento, negozio, deposito autorimessa, etc.);

- i dati reali ed attuali relativi a: Comune, località, via, numero civico, scala, piano, interno, accesso, indicando, ove divergano da quelli precedentemente indicati nei titoli, nel pignoramento, in catasto, e/o nella documentazione ipocatastale agli atti ex art. 567 c.p.c., le mutazioni intervenute, previa indagine toponomastica;

- la superficie commerciale ed utile;

- la loro tipologia e natura, reale e catastale;

- tutti i riferimenti catastali attuali;

- almeno tre confini reali, previa verifica di corrispondenza con quelli catastali e con quelli indicati nel titolo di provenienza;

descriva le ulteriori caratteristiche dei beni;

2) *Indichi analiticamente eventuali pertinenze, accessori, parti comuni e condominiali, anche con specifico esame in merito del titolo di provenienza e del regolamento di condominio ove esistente (rispettando anche per le pertinenze tutti i punti di cui sopra). All'uopo alleggi planimetrie dello stato dei luoghi ed idonea rappresentazione fotografica ed eventualmente video filmati epurati delle persone occupanti, degli immobili pignorati e delle pertinenze.*

3) *Acquisisca, per i terreni pignorati, e per le tutte le aree non urbane e/o non pertinenziali ad immobili urbani gli estratti di mappa, come sopra precisato e i certificati di destinazione urbanistica di cui all'articolo 30 del D.P.R. 6 giugno 2001, n.ro 380, depositandoli in originale, ai fini della redazione dell'avviso di vendita ex art. 173 quater disp. att. c.p.c. e dell'allegazione al decreto di trasferimento ex art. 591 bis c.p.c.*



Identificazione progressa dei beni

1) *Confronti dettagliatamente la descrizione ed identificazione dei beni pignorati e delle pertinenze, risultanti dalle indagini di cui sopra, con:*

- *i dati catastali precedentemente assunti dai beni pignorati, fino al primo titolo anteriore al ventennio emergente dalla documentazione ex art. 567cpc;*
- *i dati risultanti dal titolo di provenienza del debitore come sopra acquisito, e dalle note di trascrizione per i titoli precedenti all'acquisto del debitore, eventualmente acquisendole;*
- *i dati indicati nell'atto di pignoramento e nella relativa nota di trascrizione;*
- *i dati indicati in eventuali precedenti pignoramenti.*

Ai fini di cui sopra, allegli:

visura catastale storica, estratto di mappa e planimetrie catastali attuali e pregresse.

2) *Segnali ogni difformità emersa dalle indagini tutte come sopra effettuate e ciò non solo ai fini della verifica della correttezza del pignoramento, al tempo della sua trascrizione, ma anche al fine della individuazione di intervenute modificazioni urbanistiche nel tempo e più ampiamente ai fine della esatta cronistoria nel ventennio del bene dal punto di vista catastale amministrativo ed ipotecario. Riferisca in tutti i casi, altresì, in ordine alla conformità o difformità allo stato di fatto dei dati catastali e delle planimetrie, nonché della loro rispondenza ai dati dei registri immobiliari, onde rendere edotto l'aggiudicatario di tutte le notizie utili per l'eventuale adeguamento alle disposizioni di cui all'art. 19 D.L. 31 maggio 2010, n. 78, conv. in L. 30 luglio 2010, n. 122 ed i relativi costi presuntivi. Nel caso di riscontrate difformità catastali rispetto allo stato dei luoghi, ove necessario ai fini della esatta identificazione del bene, proceda, solo previa specifica autorizzazione di questo giudice e quantificazione della relativa spesa, ad eseguire le variazioni per l'aggiornamento del catasto, solo nel caso che le mutazioni riscontrate siano legittime dal punto di vista urbanistico e non via sia idonea planimetria del bene; indicando in ogni caso i costi necessari a sostenersi da parte dell'aggiudicatario ove l'immobile non venga regolarizzato catastalmente prima della vendita.*

- C -

Stato di possesso

1) *Accerti se l'immobile è libero o occupato; in tal caso acquisisca il titolo legittimante il possesso o la detenzione del bene evidenziando se esso ha data certa anteriore alla trascrizione del*



pignoramento.

2) Verifichi se risultano registrati presso l'ufficio del registro contratti di locazione e se sono state regolarmente pagate annualmente le relative imposte, indicando la data di scadenza ed eventuali osservazioni sulla congruità del canone, allegando copia di tutto quanto acquisito.

3) Determini il valore locativo del bene.

Ove l'immobile sia occupato dal coniuge separato o dall'ex coniuge del debitore esecutato acquisisca il provvedimento di assegnazione della casa coniugale, verificandone l'eventuale trascrizione ai sensi dell'art. 155 quater c.c..

Nel caso in cui l'immobile risulti occupato da terzi senza titolo o con titolo in ordine al quale va valutata l'opponibilità alla procedura, relazioni immediatamente al Custode giudiziario ove già nominato o diversamente al Giudice dell'Esecuzione per i conseguenziali provvedimenti in ordine alla custodia.

- D -

***Esistenza di formalità, vincoli o oneri
anche di natura condominiale***

1) Accerti l'esistenza di formalità vincoli ed oneri di ogni tipo e natura, sia riesaminando la documentazione ipocatastale agli atti, il titolo di provenienza e quant'altro come sopra acquisito, sia effettuando specifiche indagini presso gli uffici comunali, il catasto, le conservatorie competenti, le sovrintendenze e presso tutti gli uffici all'uopo preposti, quali a solo titolo esemplificativo:

- esistenza di diritti reali (quali usufrutto, superficie, enfiteusi) e personali (uso, abitazione, assegnazione,) a favore di terzi esistenti sull'immobile pignorato alla data della trascrizione del pignoramento ed all'attualità;*
- servitù attive e passive e formalità ipotecarie di qualsiasi titolo e natura;*
- domande giudiziali e giudizi in corso;*
- vincoli di ogni natura e tipo, con particolare attenzione ai vincoli storico-artistico, architettonici, paesaggistici, archeologici, ai vincoli urbanistici e/o amministrativi, alle acquisizioni al patrimonio comunale per irregolarità urbanistiche;*
- sequestri penali ed amministrativi;*
- canoni, livelli, diritti demaniali (di superficie o servitù pubbliche) o usi civici.*



Indichi specificamente quali siano i pesi di cui sopra che continueranno a gravare sul bene in vendita e che quindi resteranno a carico dell'aggiudicatario e quali potranno essere cancellati ex art. 586 cpc ed i relativi oneri e tasse di cancellazione;

nonché tutti i costi necessari alla affrancazione di canoni, livelli, riscatto, conversione del diritto di superficie in diritto di proprietà per l'edilizia convenzionata o comunque necessari alla cancellazione del vincolo se prevista.

2) Fornisca le informazioni di cui all'art. 173 bis, comma 1, n. 9, disp. att. cpc e specificamente: sull'importo annuo delle spese fisse di gestione o di manutenzione; su eventuali spese straordinarie già deliberate anche se il relativo debito non sia ancora scaduto; su eventuali spese condominiali non pagate negli ultimi due anni anteriori alla data della perizia; sul corso di eventuali procedimenti giudiziari relativi al bene pignorato. Acquisisca, inoltre, presso l'amministratore l'eventuale regolamento condominiale onde verificare l'esistenza di beni condominiali (casa portiere, lastrico etc) e di vincoli di destinazione ovvero limitazioni all'utilizzo degli immobili pignorati.

- E -

Regolarità edilizia ed urbanistica

1) *Accerti, anche ai fini della redazione dell'avviso di vendita ex art. 173 quater c.p.c., la conformità o meno della costruzione originaria e di tutte le successive variazioni intervenute, alle autorizzazioni o concessioni amministrative, nonché accerti l'esistenza o meno delle dichiarazioni di agibilità e/o abitabilità e ne acquisisca copia presso il Comune di competenza, con espressa indicazione nella relazione di stima dei relativi estremi;*

indichi la destinazione d'uso dell'immobile, specifichi se essa è compatibile con quella prevista nello strumento urbanistico comunale, nonché con quella espressa dal titolo abilitativo assentito e con quella censita in catasto;

accerti se siano stati costruiti prima dell'1.9.1967, (ed ove necessario prima del 1942 ovvero, laddove trattasi di edifici ubicati sul territorio napoletano, prima del 1935, anno in cui venne adottato il regolamento edilizio che introduceva l'obbligo di richiedere all'allora Podestà il rilascio del titolo abilitativo per edificare). Indichi gli estremi della licenza o della concessione edilizia (e delle eventuali varianti), ovvero della concessione in sanatoria eventualmente rilasciata dalla competente autorità amministrativa ed in ogni caso di tutti i provvedimenti



autorizzativi rilasciati, allegandone copia.

2) *In caso di costruzione realizzata o modificata in violazione delle normative edilizie, determini l'epoca di realizzazione dello stesso e descriva le suddette opere, precisando se siano o meno suscettibili di sanatoria alla stregua della vigente legislazione, descrivendo dettagliatamente la tipologia degli abusi riscontrati;*

dica inoltre se l'illecito sia stato sanato, ovvero se lo stesso sia compatibile con gli strumenti urbanistici e con i vincoli ambientali e/o paesaggistici e nell'ipotesi di violazione delle norme relative ai vincoli ambientali, dei beni culturali e delle aree protette di cui al Decreto Legislativo 42/04 e s.m.i., precisi inoltre se l'illecito sia sanabile. In particolare, dica se sia sanabile, a seguito di accertamento di conformità ex artt. 36 e 37 D.P.R. 380/01, o comunque a mezzo degli strumenti urbanistici vigenti applicabili al caso, ed in particolare se sia condonabile a cura dell'aggiudicatario entro centoventi giorni dal decreto di trasferimento giusta gli artt. 40 della legge 47/85 e 46 comma 5°, del D.P.R. 380/01 come prorogati con D.L. 30 settembre 2003, n. 269, conv. con mod. in L. 24 novembre 2003, n. 326; indicando in questo ultimo caso se sussistano tutte le condizioni per l'aggiudicatario di procedere a detta sanatoria.

Indichi altresì l'eventuale pendenza di istanze di sanatoria, allegandone copia ed accertando se le stesse sono state respinte o approvate ovvero se sia ancora in corso la pratica di approvazione; indicando altresì: il soggetto istante e la normativa in forza della quale l'istanza sia stata presentata; lo stato del procedimento; i costi per il conseguimento del titolo in sanatoria e le eventuali oblazioni già corrisposte o da corrispondere; in ogni altro caso la verifica ai fini dell'istanza di condono che l'aggiudicatario possa eventualmente presentare, che gli immobili pignorati si trovino nelle condizioni previste dall'art. 40, comma 6, della legge n. 47/85 ovvero dall'art. 46, comma 5, del DPR n. 380/2001, specificando il costo per il conseguimento del titolo in sanatoria;

3) *Quantifichi, in ipotesi di accertate irregolarità urbanistiche, i costi necessari per la demolizione della parte abusiva non sanabile e per l'esecuzione di opere tese al ripristino della funzionalità dei beni (ove gravemente compromessa);*

nel caso di immobili abusivi non suscettibili di sanatoria l'esperto dovrà, infine, verificare l'esistenza di procedure di acquisizione al patrimonio comunale e la loro trascrizione e la loro eventuale cancellazione ex legge 724/94, segnalandole immediatamente al GE prima di procedere



oltre nelle indagini.

4) *Nel caso di terreni, verifichi la destinazione urbanistica del terreno risultante dal certificato di destinazione urbanistica di cui all'art. 30 del T.U. di cui al D.P.R. 6.6.01 n. 380.*

Per i fabbricati rurali insistenti sui terreni verifichi la effettiva rispondenza degli stessi ai requisiti di ruralità posti dalla legge 557/93 e succ. mod ed integ. , e indichi, in caso di assenza o di perdita dei requisiti di ruralità, i costi per il censimento dei beni al catasto fabbricati e quindi verifichi tutte le condizioni di regolarità edilizia sopra richieste per gli immobili urbani.

- F -

Formazione dei lotti

1) *Dica se è possibile vendere i beni pignorati in uno o più lotti. Provveda, in quest'ultimo caso, alla loro formazione procedendo all'identificazione dei singoli beni secondo quanto sopra richiesto.*

2) *Dica, qualora gli immobili siano stati pignorati solo pro quota, se essi siano divisibili in natura e, proceda, in questo caso, alla formazione dei singoli lotti indicando il valore di ciascuno di essi e tenendo conto delle quote dei singoli comproprietari e prevedendo gli eventuali conguagli in denaro, procedendo ai relativi frazionamenti catastali e pratiche urbanistiche, solo previa quantificazione dei costi ed autorizzazione del G.E.;*

proceda, in caso di indivisibilità, alla stima dell'intero esprimendo compiutamente il giudizio di indivisibilità eventualmente anche alla luce di quanto disposto dall'art. 577 c.p.c. , dagli artt. 720, 722, 727 e 1114 c.c. e più in generale di quanto disposto dalle norme in tema di divisione.

-G-

Valore del bene e costi

1) *Determini preliminarmente il valore di mercato degli immobili pignorati, corrispondentemente al valore dei beni considerati come in piena proprietà, perfettamente commerciabili ai sensi di legge e liberi, con espressa e compiuta indicazione del criterio di stima.*

Nella determinazione del valore di mercato l'esperto proceda al calcolo della superficie dell'immobile, specificando quella commerciale, del valore per metro quadro e del valore complessivo, esponendo analiticamente gli adeguamenti e le correzioni della stima, ivi compresa la riduzione del valor di mercato praticata per l'assenza della garanzia per vizi del bene venduto, e precisando tali adeguamenti in maniera distinta per gli oneri di regolarizzazione urbanistica, lo



stato d'uso e di manutenzione, lo stato di possesso, i vincoli e gli oneri giuridici non eliminabili nel corso del procedimento esecutivo, nonché per le eventuali spese condominiali insolute.

2) *Nel caso di costruzioni abusive determini, indicandoli singolarmente:*

il valore del terreno e/o dell'area di sedime sul quale sorge la costruzione abusiva, (non acquisita al patrimonio comunale); l'importo delle spese che l'aggiudicatario dovrà sostenere per la sua demolizione, per il pagamento delle relative sanzioni e più in generale per il ripristino dello stato dei luoghi; il valore d'uso dell'edificio.

Indicherà, quindi, il valore finale del bene, al netto di tali decurtazioni e correzioni.

3) *Qualora gli immobili siano stati pignorati solo pro quota, proceda comunque alla valutazione dell'intero anche ai fini dell'eventuale applicazione degli artt. 599 e ss. c.p.c. in caso si debba procedere alla divisione giudiziale e poi della quota.*

La scrivente Esperto Stimatore, dall'analisi del fascicolo d'ufficio, ha riscontrato che la Procedura Esecutiva Immobiliare R.G.E. 4/2023 ha per oggetto i seguenti immobili: "

bene a)

... Comune di Napoli – Catasto dei Fabbricati – Sez. Urbana CHA – foglio 1 particella 28 sub 18 – categoria A/5- classe 3 – consistenza 2,5 Totale 88 mq – rendita € 108,46, Via Sant'Ignazio di Lojola 110 , piano secondo ” di proprietà dell'esecutata.

Bene b)

... Comune di Napoli – Catasto dei Fabbricati – Sez. Urbana CHA – foglio 1 particella 28 sub 29 – categoria C/2- classe 1 – consistenza 7 Totale 11 mq – rendita € 22,41, Via Sant'Ignazio di Lojola 110 , piano terra ” di proprietà dell'esecutata.

RISPOSTA AI QUESITI CONTENUTI NEL MANDATO

- A -

Verifica della completezza di documenti di cui all'art. 567 cpc

1) Verifichi, prima di ogni altra attività, la completezza della documentazione di cui all'art. 567, 2° comma c.p.c.: estratto del catasto e certificati delle iscrizioni e trascrizioni relative all'immobile pignorato effettuate a partire dal primo titolo anteriore al ventennio che precede la trascrizione del pignoramento, segnalando immediatamente al giudice ed al creditore pignorante



quelli mancanti o inidonei ed evidenziando le eventuali mancanze e/o carenze, senza effettuare ulteriori ispezioni ipotecarie, salva specifica autorizzazione.

Dalla disamina del fascicolo la scrivente ha verificato la completezza della documentazione in atti: risulta allegata la certificazione notarile redatta dal notaio Giulia Barbagallo con studio in Palermo che ha certificato le iscrizioni e trascrizioni relative all'immobile pignorato effettuate nei venti anni anteriori alla trascrizione del pignoramento.

2) Acquisisca copia del titolo d'acquisto in favore del debitore oppure del suo dante causa, ove il debitore abbia acquistato il bene iure hereditatis (se non già risultante dalla documentazione in atti).

E' stato acquisito ed allegato alla presente il titolo di acquisto in favore dell' esecutata

3) Acquisisca, sempre se non già in atti e ove necessario:

a) estratto di matrimonio con annotazioni marginali del debitore attestante lo stato patrimoniale dello stesso al momento dell'acquisto;

b) visura camerale storica ove l'intestatario del bene sia una persona giuridica.

E' allegato agli atti il certificato di estratto di matrimonio con annotazioni.

4) Nella sola ipotesi in cui non vi sia agli atti certificazione notarile, ma solo ipotecaria rilasciata dalla Conservatoria predisponga sulla base della stessa l'elenco delle trascrizioni relative alle vicende traslative del bene pignorato a partire sempre dal primo titolo anteriore al ventennio, nonché l'elenco delle iscrizioni e delle trascrizioni pregiudizievoli di qualsiasi tipo ed in ordine cronologico, evidenziando l'eventuale intervenuta estinzione o cancellazione delle stesse; diversamente allegghi alla consulenza copia della certificazione notarile agli atti.

Dalla disamina della certificazione notarile rinvenuta in atti risultano le seguenti formalità:

- Ipoteca volontaria a favore di BARCLAYS BANK plc contro xxxxxx derivante da concessione a garanzia di mutuo fondiario;
- verbale di pignoramento n. 23814 del 12.12.2022 a favore di BARCLAYS BANK plc contro xxxxxx. Gravante sugli immobili in oggetto.

- B -

Identificazione e descrizione attuale dei beni

1) Proceda all'identificazione dei beni pignorati, previo accesso ai luoghi, all'uopo indicando:

- la loro tipologia, specificando se trattasi di terreno, fabbricato o porzione di esso



(appartamento, negozio, deposito autorimessa, etc.);

In data 7 febbraio 2024, la scrivente Esperto Stimatore, unitamente alla custode nominata Dott. Maria Monti, si è recata presso gli immobili siti in Napoli alla Via Sant'Ignazio di Lojola 110.

Trattasi di un appartamento, bene a), ubicato al secondo piano e di un pertinente locale deposito, bene b), ubicato al piano terra;

- i dati reali ed attuali relativi a: Comune, località, via, numero civico, scala, piano, interno, accesso, indicando, ove divergano da quelli precedentemente indicati nei titoli, nel pignoramento, in catasto, e/o nella documentazione ipocatastale agli atti ex art. 567 c.p.c. , le mutazioni intervenute, previa indagine toponomastica;

I cespiti in oggetto sono ubicati nel Comune di Napoli alla Via Sant'Ignazio di Lojola 110.

Il bene a) ha una superficie catastale pari a 88 mq.

Il bene b) ha una superficie catastale pari a 11 mq.

- la loro tipologia e natura, reale e catastale;

Il bene a) è rappresentata da unità immobiliare destinata ad abitazione, riportata in catasto con la categoria A/5.

Il bene b) è rappresentata da un pertinente locale deposito, riportato in catasto con la categoria C/2.

- tutti i riferimenti catastali attuali;

I dati catastali attuali identificativi degli immobili sono i seguenti:

bene a)

Comune di Napoli – Catasto dei Fabbricati – Sez. Urbana CHA – foglio 1 particella 28 sub 18 – categoria A/5- classe 3 – consistenza 2,5 Totale 88 mq – rendita € 108,46.

bene b)

Comune di Napoli – Catasto dei Fabbricati – Sez. Urbana CHA – foglio 1 particella 28 sub 29 – categoria C/2- classe 1 – consistenza 7 Totale 11 mq – rendita € 22,41

-almeno tre confini reali, previa verifica di corrispondenza con quelli catastali e con quelli indicati nel titolo di provenienza;

bene a)

I confini reali dell'immobile sono: cortile comune interno, appartamento sub 19 e con cortile comune esterno

bene b)



I confini reali dell'immobile sono: cortile comune, con locale sub 30 e con corte comune del fabbricato.

descrive le ulteriori caratteristiche dei beni;

bene a)

L'immobile in oggetto, ubicato al piano secondo è costituito da un appartamento al quale si accede da scala esterna, composto da due vani e mezzo catastali, con terrazzo a livello al quale si accede da ballatoio e da scala esterna.

La superficie catastale è di mq 88.



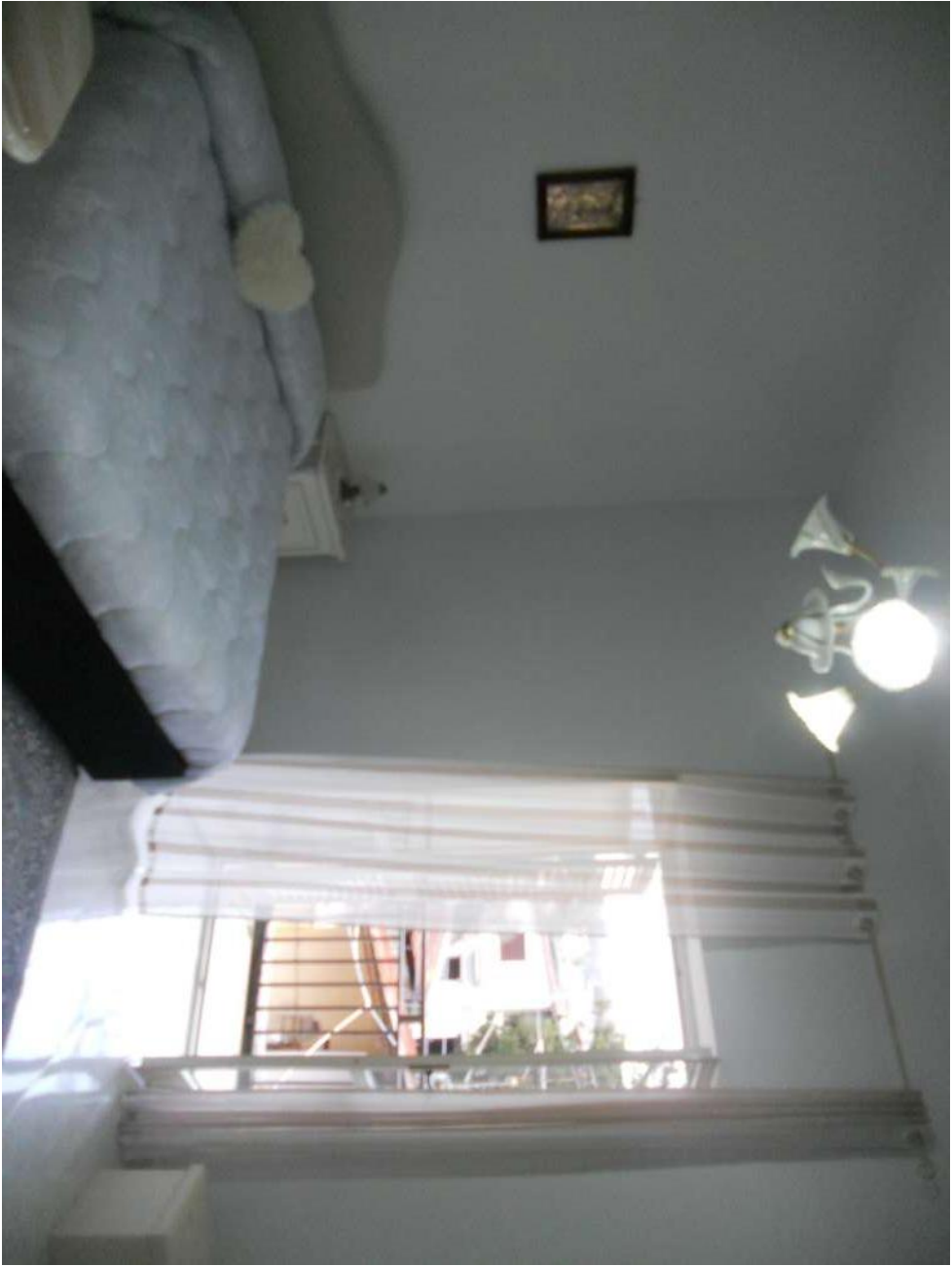

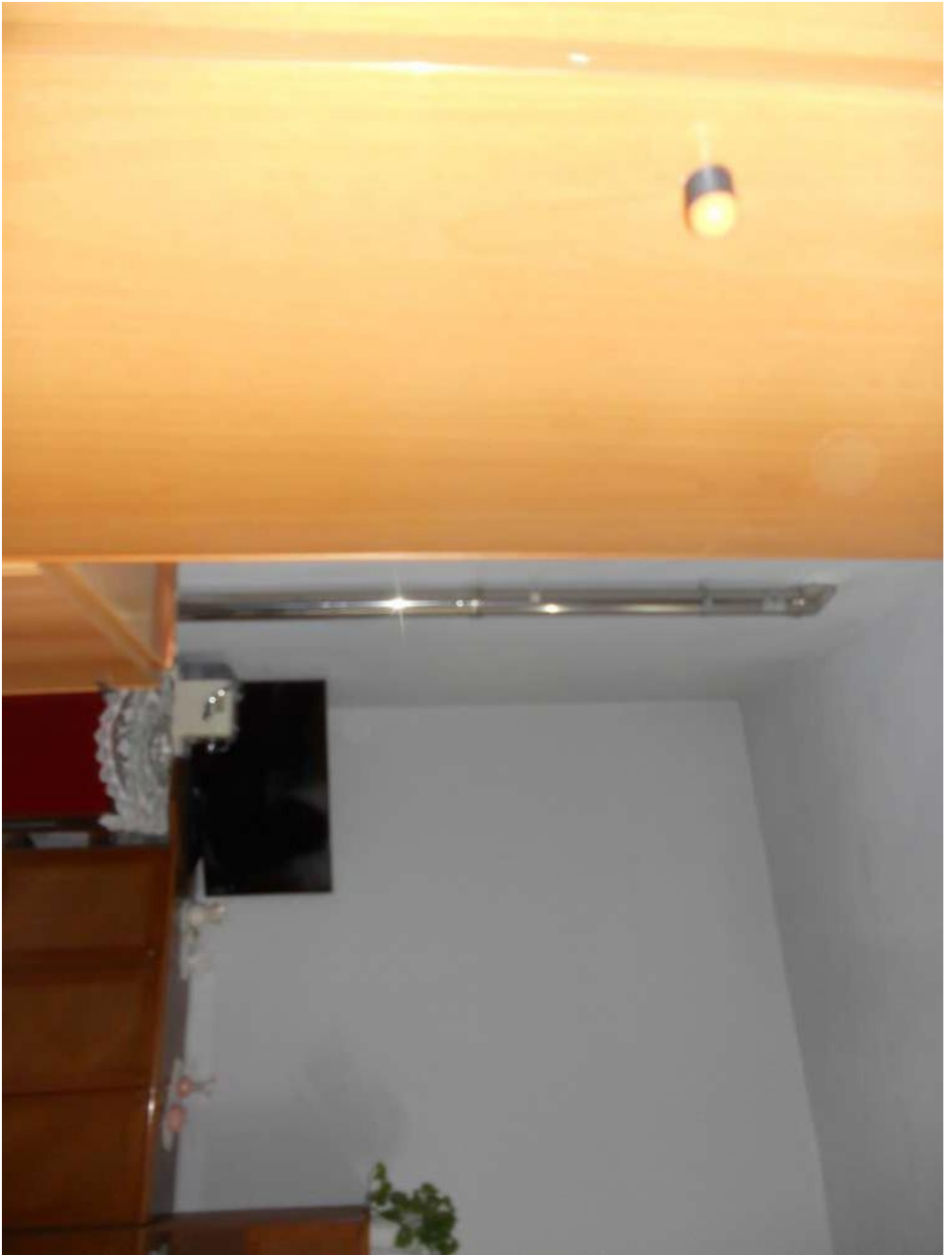



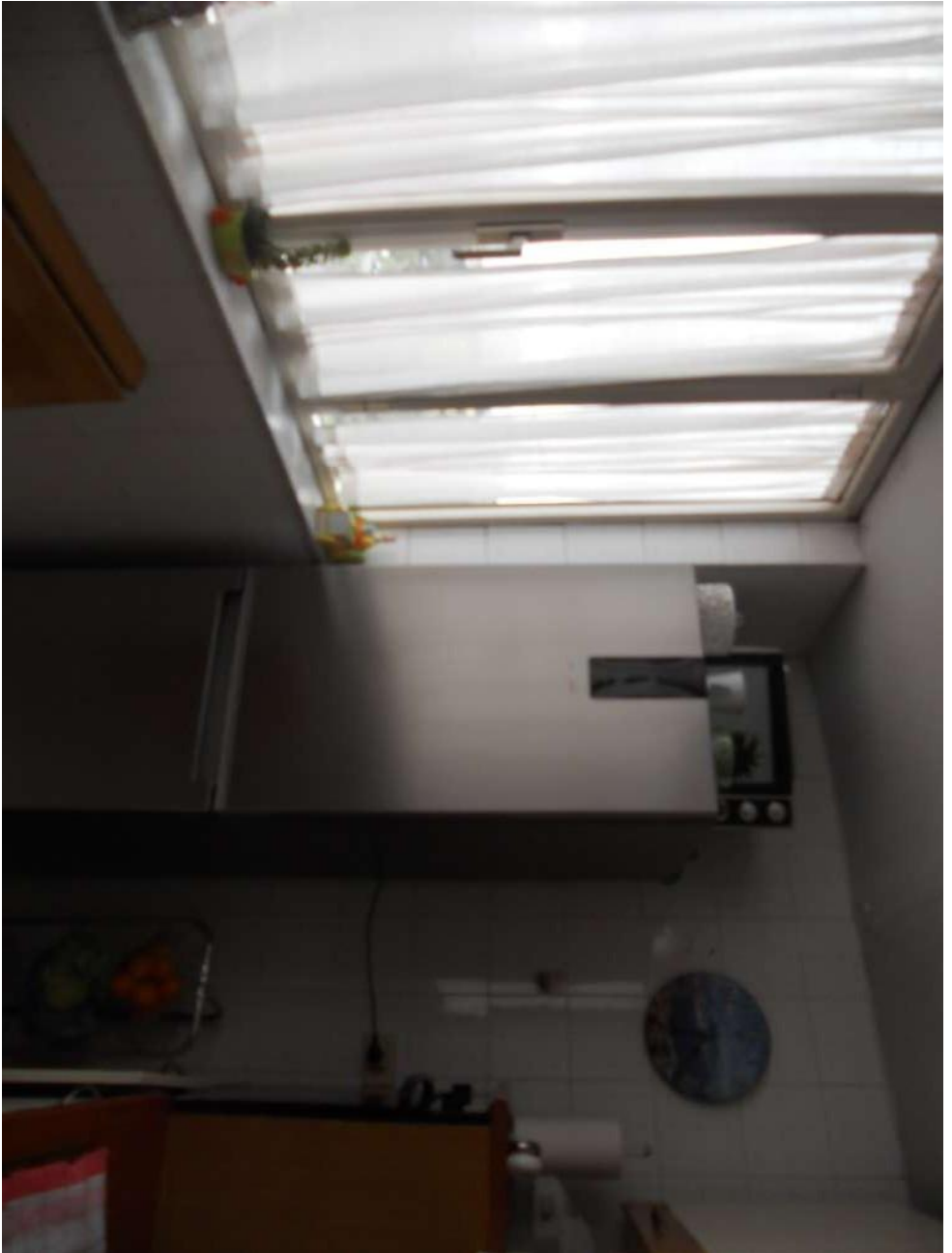

Relazione di Consulenza Tecnica di Ufficio





bene b)

Il bene è rappresentato da un pertinente locale deposito ubicato al piano terra al quale si accede dal cortile comune della consistenza catastale di mq 11.







2) Indichi analiticamente eventuali pertinenze, accessori, parti comuni e condominiali, anche con specifico esame in merito del titolo di provenienza e del regolamento di condominio ove esistente (rispettando anche per le pertinenze tutti i punti di cui sopra). All'uopo alleggi planimetrie dello stato dei luoghi ed idonea rappresentazione fotografica ed eventualmente video filmati epurati delle persone occupanti, degli immobili pignorati e delle pertinenze.

Dal titolo di provenienza si evince che il bene b) è un pertinente locale deposito.

3) Acquisisca, per i terreni pignorati, e per tutte le aree non urbane e/o non pertinenziali ad immobili urbani gli estratti di mappa, come sopra precisato e i certificati di destinazione urbanistica di cui all'articolo 30 del D.P.R. 6 giugno 2001, n.ro 380, depositandoli in originale, ai fini della redazione dell'avviso di vendita ex art. 173 quater disp. att. c.p.c. e dell'allegazione al decreto di trasferimento ex art. 591 bis c.p.c.

Si rappresenta che la procedura espropriativa non ha per oggetto terreni.

Identificazione pregressa dei beni

1) Confronti dettagliatamente la descrizione ed identificazione dei beni pignorati e delle



pertinenze, risultanti dalle indagini di cui sopra, con:

i dati catastali precedentemente assunti dai beni pignorati, fino al primo titolo anteriore al ventennio emergente dalla documentazione ex art. 567 cpc ;

bene a)

Comune di Napoli – Catasto dei Fabbricati – Sez. Urbana CHA – foglio 1 particella 28 sub 18 – categoria A/5- classe 3 – consistenza 2,5 Totale 88 mq – rendita € 108,46.

bene b)

Comune di Napoli – Catasto dei Fabbricati – Sez. Urbana CHA – foglio 1 particella 28 sub 29 – categoria C/2- classe 1 – consistenza 7 Totale 11 mq – rendita € 22,41.

- i dati risultanti dal titolo di provenienza del debitore come sopra acquisito, e dalle note di trascrizione per i titoli precedenti all'acquisto del debitore, eventualmente acquisendole;

c.f.r.punto precedente.

- i dati indicati nell'atto di pignoramento e nella relativa nota di trascrizione;

Esiste corrispondenza tra la descrizione e identificazione dei beni pignorati e i dati indicati nell'atto di pignoramento e nella relativa nota di trascrizione.

- i dati indicati in eventuali precedenti pignoramenti.

Non esistono precedenti pignoramenti.

Ai fini di cui sopra, alleghi:

visura catastale storica, estratto di mappa e planimetrie catastali attuali e pregresse

2) Segnali ogni difformità emersa dalle indagini tutte come sopra effettuate e ciò non solo ai fini della verifica della correttezza del pignoramento, al tempo della sua trascrizione, ma anche al fine della individuazione di intervenute modificazioni urbanistiche nel tempo e più ampiamente ai fini della esatta cronistoria nel ventennio del bene dal punto di vista catastale amministrativo ed ipotecario;

L'analisi del fascicolo d'ufficio e dell'ulteriore documentazione reperita dalla scrivente non ha evidenziato difformità. Si precisa che solo la planimetria catastale del bene a) non è conforme allo stato dei luoghi.

riferisca in tutti i casi, altresì, in ordine alla conformità o difformità allo stato di fatto dei dati catastali e delle planimetrie, nonché della loro rispondenza ai dati dei registri immobiliari, onde rendere edotto l'aggiudicatario di tutte le notizie utili per l'eventuale adeguamento alle



disposizioni di cui all'art. 19 D.L. 31 maggio 2010, n. 78, conv. in L. 30 luglio 2010, n. 122 ed i relativi costi presuntivi.

Si precisa che la planimetria catastale del bene a) non è conforme allo stato dei luoghi.

Nel caso di riscontrate difformità catastali rispetto allo stato dei luoghi, ove necessario ai fini della esatta identificazione del bene, proceda, solo previa specifica autorizzazione di questo giudice e quantificazione della relativa spesa, ad eseguire le variazioni per l'aggiornamento del catasto, solo nel caso che le mutazioni riscontrate siano legittime dal punto di vista urbanistico e non via sia idonea planimetria del bene; indicando in ogni caso i costi necessari a sostenersi da parte dell'aggiudicatario ove l'immobile non venga regolarizzato catastalmente prima della vendita.

Si precisa che la planimetria catastale del bene a) non è conforme allo stato dei luoghi

- C -

Stato di possesso

1) Accerti se l'immobile è libero o occupato; in tal caso acquisisca il titolo legittimante il possesso o la detenzione del bene evidenziando se esso ha data certa anteriore alla trascrizione del pignoramento.

Dal sopralluogo effettuato, risulta che il bene a) è occupato da terzi senza titolo.

Il bene b) è occupato dall'esecutata..

2) Verifichi se risultano registrati presso l'ufficio del registro contratti di locazione e se sono state regolarmente pagate annualmente le relative imposte, indicando la data di scadenza ed eventuali osservazioni sulla congruità del canone, allegando copia di tutto quanto acquisito.

Cfr. punto precedente.

3) Determini il valore locativo del bene.

Il valore locativo del bene a, sulla base dei dati forniti dall'Agenzia delle Entrate aggiornati al secondo semestre 2023 e relativi alla zona periferica del comune di Napoli, viene valutato in € 400 al mese, avendo considerato un valore unitario pari ad € 4,8/ mese x mq .

Ove l'immobile sia occupato dal coniuge separato o dall'ex coniuge del debitore esecutato acquisisca il provvedimento di assegnazione della casa coniugale, verificandone l'eventuale trascrizione ai sensi dell'art. 155 quater c.c..

Il quesito non rientra nel caso in esame.



Nel caso in cui l'immobile risulti occupato da terzi senza titolo o con titolo in ordine al quale va valutata l'opponibilità alla procedura, relazioni immediatamente al Custode giudiziario ove già nominato o diversamente al Giudice dell'Esecuzione per i consequenziali provvedimenti in ordine alla custodia.

L'immobile a) è occupato da terzi senza titolo.

Il bene b) è occupato dall'esecutata.

- D -

Esistenza di formalità, vincoli o oneri

anche di natura condominiale

1) Accerti l'esistenza di formalità vincoli ed oneri di ogni tipo e natura, sia riesaminando la documentazione ipocatastale agli atti, il titolo di provenienza e quant'altro come sopra acquisito, sia effettuando specifiche indagini presso gli uffici comunali, il catasto, le conservatorie competenti, le sovrintendenze e presso tutti gli uffici all'uopo preposti, quali a solo titolo esemplificativo:

- esistenza di diritti reali (quali usufrutto, superficie, enfiteusi) e personali (uso, abitazione, assegnazione,) a favore di terzi esistenti sull'immobile pignorato alla data della trascrizione del pignoramento ed all'attualità;

Non risultano diritti reali e personali a favore di terzi sull'immobile pignorato.

- servitù attive e passive e formalità ipotecarie di qualsiasi titolo e natura;

Non risultano servitù attive e passive.

- domande giudiziali e giudizi in corso;

Non risultano domande giudiziali o giudizi in corso.

- vincoli di ogni natura e tipo, con particolare attenzione ai vincoli storico-artistico, architettonici, paesaggistici, archeologici, ai vincoli urbanistici e/o amministrativi, alle acquisizioni al patrimonio comunale per irregolarità urbanistiche;

Non risultano vincoli.

- sequestri penali ed amministrativi;

Non risultano sequestri penali ed amministrativi.

- canoni, livelli, diritti demaniali (di superficie o servitù pubbliche) o usi civici.

Dalla consultazione del sito dell'Agenzia del Demanio il bene in oggetto non rientra nell'elenco dei



beni appartenenti al patrimonio immobiliare dello Stato.

Indichi specificamente quali siano i pesi di cui sopra che continueranno a gravare sul bene in vendita e che quindi resteranno a carico dell'aggiudicatario e quali potranno essere cancellati ex art. 586 cpc ed i relativi oneri e tasse di cancellazione;

nonché tutti i costi necessari alla affrancazione di canoni, livelli, riscatto, conversione del diritto di superficie in diritto di proprietà per l'edilizia convenzionata o comunque necessari alla cancellazione del vincolo se prevista.

Cfr. punto precedente.

2) Accerti l'esistenza di vincoli o oneri di natura condominiale all'uopo acquisendo presso l'amministratore l'eventuale regolamento condominiale onde verificare l'esistenza di beni condominiali (casa portiere, lastrico etc.) e di vincoli di destinazione ovvero limitazioni all'utilizzo degli immobili pignorati.

3) Accerti, altresì, con controllo presso l'amministrazione condominiale, anche con rilascio di attestazione dello stesso: l'ammontare medio delle spese condominiali ordinarie e l'esistenza di eventuali spese condominiali insolute nell'anno in corso e nell'anno solare precedente; l'importo annuo delle spese fisse e di gestione ordinaria; eventuali spese straordinarie già deliberate ma non ancora scadute; eventuali cause in corso passive ed attive.

Non esiste amministrazione condominiale

- E -

Regolarità edilizia ed urbanistica

1) Accerti, anche ai fini della redazione dell'avviso di vendita ex art. 173 quater c.p.c., la conformità o meno della costruzione originaria e di tutte le successive variazioni intervenute, alle autorizzazioni o concessioni amministrative, nonché accerti l'esistenza o meno delle dichiarazioni di agibilità e/o abitabilità e ne acquisisca copia presso il Comune di competenza, con espressa indicazione nella relazione di stima dei relativi estremi;

indichi la destinazione d'uso dell'immobile, specifichi se essa è compatibile con quella prevista nello strumento urbanistico comunale, nonché con quella espressa dal titolo abilitativo assentito e con quella censita in catasto;

accerti se siano stati costruiti prima dell'1.9.1967, (ed ove necessario prima del 1942 ovvero, laddove trattasi di edifici ubicati sul territorio napoletano, prima del 1935, anno in cui venne



adottato il regolamento edilizio che introduceva l'obbligo di richiedere all'allora Podestà il rilascio del titolo abilitativo per edificare). Indichi gli estremi della licenza o della concessione edilizia (e delle eventuali varianti), ovvero della concessione in sanatoria eventualmente rilasciata dalla competente autorità amministrativa ed in ogni caso di tutti i provvedimenti autorizzativi rilasciati, allegandone copia.

2) In caso di costruzione realizzata o modificata in violazione delle normative edilizie, determini l'epoca di realizzazione dello stesso e descriva le suddette opere, precisando se siano o meno suscettibili di sanatoria alla stregua della vigente legislazione, descrivendo dettagliatamente la tipologia degli abusi riscontrati; dica inoltre se l'illecito sia stato sanato, ovvero se lo stesso sia compatibile con gli strumenti urbanistici e con i vincoli ambientali e/o paesaggistici e nell'ipotesi di violazione delle norme relative ai vincoli ambientali, dei beni culturali e delle aree protette di cui al Decreto Legislativo 42/04 e s.m.i., precisi inoltre se l'illecito sia sanabile. In particolare, dica se sia sanabile, a seguito di accertamento di conformità ex artt. 36 e 37 D.P.R. 380/01, o comunque a mezzo degli strumenti urbanistici vigenti applicabili al caso, ed in particolare se sia condonabile a cura dell'aggiudicatario entro centoventi giorni dal decreto di trasferimento giusta gli artt. 40 della legge 47/85 e 46 comma 5°, del D.P.R. 380/01 come prorogati con D.L. 30 settembre 2003, n. 269, conv. con mod. in L. 24 novembre 2003, n. 326; indicando in questo ultimo caso se sussistano tutte le condizioni per l'aggiudicatario di procedere a detta sanatoria.

Indichi altresì l'eventuale pendenza di istanze di sanatoria, allegandone copia ed accertando se le stesse sono state respinte o approvate ovvero se sia ancora in corso la pratica di approvazione; indicando altresì: il soggetto istante e la normativa in forza della quale l'istanza sia stata presentata; lo stato del procedimento; i costi per il conseguimento del titolo in sanatoria e le eventuali oblazioni già corrisposte o da corrispondere; in ogni altro caso la verifica ai fini dell'istanza di condono che l'aggiudicatario possa eventualmente presentare, che gli immobili pignorati si trovino nelle condizioni previste dall'art. 40, comma 6, della legge n. 47/85 ovvero dall'art. 46, comma 5, del DPR n. 380/2001, specificando il costo per il conseguimento del titolo in sanatoria;

3) Quantifichi, in ipotesi di accertate irregolarità urbanistiche, i costi necessari per la demolizione della parte abusiva non sanabile e per l'esecuzione di opere tese al ripristino della funzionalità dei beni (ove gravemente compromessa);



nel caso di immobili abusivi non suscettibili di sanatoria l'esperto dovrà, infine, verificare l'esistenza di procedure di acquisizione al patrimonio comunale e la loro trascrizione e la loro eventuale cancellazione ex legge 724/94, segnalandole immediatamente al GE prima di procedere oltre nelle indagini.

4) Nel caso di terreni, verifichi la destinazione urbanistica del terreno risultante dal certificato di destinazione urbanistica di cui all'art. 30 del T.U. di cui al D.P.R. 6.6.01 n. 380.

Per i fabbricati rurali insistenti sui terreni verifichi la effettiva rispondenza degli stessi ai requisiti di ruralità posti dalla legge 557/93 e succ. mod ed integ., e indichi, in caso di assenza o di perdita dei requisiti di ruralità, i costi per il censimento dei beni al catasto fabbricati e quindi verifichi tutte le condizioni di regolarità edilizia sopra richieste per gli immobili urbani.

Gli immobili fanno parte di un edificio realizzato prima del 1 settembre 1967.

La planimetria catastale del bene a) non è conforme allo stato dei luoghi per la realizzazione del bagno insistente su parte del terrazzo annesso al bene a.

La planimetria catastale del bene b) è conforme allo stato dei luoghi

- F -

Formazione dei lotti

1) Dica se è possibile vendere i beni pignorati in uno o più lotti. Provveda, in quest'ultimo caso, alla loro formazione procedendo all'identificazione dei singoli beni secondo quanto sopra richiesto.

La scrivente Esperto Stimatore ritiene che la vendita dei beni pignorati sia possibile in un lotto unico identificato come LOTTO N. 1.

2) Dica, qualora gli immobili siano stati pignorati solo pro quota, se essi siano divisibili in natura e, proceda, in questo caso, alla formazione dei singoli lotti indicando il valore di ciascuno di essi e tenendo conto delle quote dei singoli comproprietari e prevedendo gli eventuali conguagli in denaro, procedendo ai relativi frazionamenti catastali e pratiche urbanistiche, solo previa quantificazione dei costi ed autorizzazione del G.E.;

proceda, in caso di indivisibilità, alla stima dell'intero esprimendo compiutamente il giudizio di indivisibilità eventualmente anche alla luce di quanto disposto dall'art. 577 c.p.c., dagli artt. 720, 722, 727 e 1114 c.c. e più in generale di quanto disposto dalle norme in tema di divisione.



Gli immobili sono stati pignorati nella loro interezza.

-G-

Valore del bene e costi

1) Determini preliminarmente il valore di mercato degli immobili pignorati, corrispondentemente al valore dei beni considerati come in piena proprietà, perfettamente commerciabili ai sensi di legge e liberi, con espressa e compiuta indicazione del criterio di stima. Nella determinazione del valore di mercato l'esperto proceda al calcolo della superficie dell'immobile, specificando quella commerciale, del valore per metro quadro e del valore complessivo, esponendo analiticamente gli adeguamenti e le correzioni della stima, ivi compresa la riduzione del valore di mercato praticata per l'assenza della garanzia per vizi del bene venduto, e precisando tali adeguamenti in maniera distinta per gli oneri di regolarizzazione urbanistica, lo stato d'uso e di manutenzione, lo stato di possesso, i vincoli e gli oneri giuridici non eliminabili nel corso del procedimento esecutivo, nonché per le eventuali spese condominiali insolute.

Nel caso di costruzioni abusive determini, indicandoli singolarmente:

il valore del terreno e/o dell'area di sedime sul quale sorge la costruzione abusiva, (non acquisita al patrimonio comunale); l'importo delle spese che l'aggiudicatario dovrà sostenere per la sua demolizione, per il pagamento delle relative sanzioni e più in generale per il ripristino dello stato dei luoghi; il valore d'uso dell'edificio.

Indicherà, quindi, il valore finale del bene, al netto di tali decurtazioni e correzioni.

Qualora gli immobili siano stati pignorati solo pro quota, proceda comunque alla valutazione dell'intero anche ai fini dell'eventuale applicazione degli artt. 599 e ss.c.p.c. in caso si debba procedere alla divisione giudiziale e poi della quota.

Si procederà, di seguito, alla determinazione del valore del lotto unico e indicando i criteri di stima adottati. Ai fini della determinazione del valore di stima si è proceduto adoperando due differenti metodologie valutative le quali consentono di pervenire a risultati la cui media aritmetica identifica il valore che maggiormente si approssima a quello di mercato.

I due metodi utilizzati sono quello analitico detto anche indiretto e quello sintetico detto anche comparativo.

Metodo analitico o indiretto

La stima indiretta del valore di mercato si ottiene attraverso la capitalizzazione del reddito netto annuo, cioè del compenso spettante al proprietario.

Alla determinazione del reddito netto annuo si perviene attraverso l'analisi del canone di affitto prendendo in esame il bilancio di parte padronale che presenta come poste attive i ricavi annui



derivanti dalla locazione e come poste negative gli oneri e spese a carico della proprietà stessa. E' importante evidenziare che il canone di locazione deve essere quello libero di mercato e non quello legale.

Metodo sintetico o comparativo

Il procedimento in esame si basa su una semplice considerazione : se sul mercato un certo bene viene contrattato a determinati prezzi e ipotizzabile che anche il bene preso in considerazione, avente caratteristiche intrinseche ed estrinseche più o meno simili, una volta immesso sul mercato, possa essere alienato allo stesso prezzo.

Il valore che si deve determinare è infatti un prezzo futuro. La stima altro non è che una previsione di formazione di prezzo.

I valori sono quindi prezzi attesi, mentre quelli che si sono formati per i contratti già eseguiti sono prezzi storici.

Per quanto concerne il mercato immobiliare occorre tener ben presente che ogni cespite gode di un suo monopolio di posizione che lo rende unico nel suo genere nel senso che non esiste altro bene avente identiche caratteristiche.

Si possono però reperire dei prezzi "fatti" sul mercato per immobili assimilabili per ubicazione parificabili per caratteristiche, consistenza, ecc.

Ovviamente non si può presumere che un solo prezzo possa rappresentare validamente l'andamento del mercato; occorre la presenza di una pluralità di prezzi tali da poter formare una scala di valori. Per la determinazione del prezzo di mercato può essere utile l'utilizzo delle mercuriali, ossia dei valori modali pubblicati dall'Agenzia del Territorio o più semplicemente dalle Società Immobiliari di grandi dimensioni. Va però precisato che le medie riportate sulle mercuriali valgono solo se si considera l'edificio nel suo complesso. Scendendo nel dettaglio dell'unità immobiliari, queste differisce di valore a secondo di parametri quali il livello di piano, l'esposizione, la veduta, la distribuzione interna degli spazi, la presenza di eventuali pertinenze quali scantinati, box ecc.

Di seguito saranno confrontati e successivamente mediati i risultati dei due metodi di cui sopra per il bene oggetto della procedura.

PROCEDIMENTO DI STIMA

Metodo indiretto

La scrivente si è avvalsa sia dei dati pubblicati dall'Agenzia del Territorio, aggiornati al secondo semestre 2023, del Comune di Napoli sia di quelli rinvenuti da alcune agenzie immobiliari operanti nella zona ove ricade l'immobile.

Nel caso specifico i valori di locazione forniti dall'Agenzia del Territorio sono compresi tra (€ 3.8/mq e € 5.8/mq), mentre quelli delle agenzie immobiliari registrano un incremento in misura pari a circa il 10%.

Pertanto, sulla base delle indagini condotte, su quanto emerso dal sopralluogo effettuato



all'immobile, in base alla dimensione dello stesso, allo stato in cui esso versa, il CTU ritiene congruo un canone mensile di € 400,00.

Reddito annuo lordo presunto	$€ 400,00 \times 12 =$	€ 4.800,00
Spese di parte padronale :		
- quote amm.ne, manutenzione e ass.ne 2%		96,00
- imposte e tasse 3%		144,00
- sfitti ed inesigibilità 2%		96,00
- spese riscossione e giudizi eventuali 1%		48,00
Reddito annuo netto		€ 4.416,00

Capitalizzando il reddito annuo netto al tasso del 2,5% si ha :

$$4.416,00 \times 100 / 2.5 = € 176.640,00$$

Metodo sintetico

Per immobili di tale genere la scrivente si è avvalsa dell'indagine del prezzo di mercato scaturente dal valore medio fornito dalle agenzie immobiliari della zona in cui ricade l'immobile e dal bollettino emesso dall'Agenzia del Territorio, aggiornato al secondo semestre 2023.

Fonti:

- Agenzia del Territorio: per assimilazione zona periferica del Comune di Napoli. Valore al mq compreso tra € (1.200,00 e 1.850,00).
- Agenzie immobiliari della zona € 1.600,00.

Sulla base delle indagini svolte in base allo stato degli immobili, la scrivente ritiene congruo attribuire allo stesso il valore pari ad € 1.600,00 al mq.

Pertanto si ha: € 1.600,00 x mq 99 = € 158.400,00

Effettuando la media aritmetica dei valori riscontrati con i metodi di cui sopra si ottiene il seguente valore presunto di mercato:

$$\underline{176.640,00 + 158.400,00} = € 167.520,00$$

2

In virtù delle differenze esistenti al momento della stima tra la vendita al libero mercato e la vendita forzata dell'immobile, si ritiene applicare una riduzione del valore di mercato pari al 5%,, pervenendo, quindi, ad un valore di stima arrotondato pari ad € 159.000,00.

La scrivente Esperto Stimatore, ritenendo di aver svolto il mandato affidatole, rassegna la presente Relazione di Consulenza Tecnica completa degli allegati, ringraziando la S.V. Ill.ma per la fiducia accordatale e rimanendo a disposizione per ogni eventuale chiarimento si rendesse necessario.

Napoli, 17 aprile 2024

L'Esperto Stimatore

Ing. Maria Laura Martino



