

Depositato telematicamente il 27/10/2018

**TRIBUNALE di POTENZA**

**SEZIONE CIVILE**

**CONSULENZA TECNICA D'UFFICIO**

**ESECUZIONE IMMOBILIARE  
R.G.E. 54/2016**

DE. Dott. Daniela DI GENNARO

IL C.T.U.  
( geom. Donato DE BONIS )



# INDICE

1. Consulenza da pag. 01 a pag.27
2. **Lotti Omogenei pag. 15**
3. Verbale di sopralluogo
4. Ispezioni Ipotecarie
5. Visure Catastali Storiche
6. Certificati Anagrafici
7. Mappa Catastale
8. Ortofoto
9. Elaborato Planimetrico
10. Planimetrie Catastali
11. Planimetrie Stato di Fatto
12. Decreto/Concessione Edilizia
13. Valori OMI Regione Basilicata – Comune di Bella
14. Elaborato Fotografico
15. Specifica Spese Ipotecastiche
16. Specifica delle competenze



**R.G.E. 54/2016****CONSULENZA TECNICA D'UFFICIO****PREMESSA**

*In data 3 Maggio 2018, presso il Tribunale di Potenza Sezione Civile, era affidato al sottoscritto, geom. Donato De Bonis, regolarmente iscritto all'Albo dei Geometri e dei Geometri Laureati della Provincia di Potenza al n.° 2047 e all'Albo dei Consulenti Tecnici d'Ufficio presso il Tribunale di Potenza al n.° 1862, l'incarico di redigere la presente consulenza, disponendo che l'esperto fornisca risposta ai seguenti quesiti e si attenga, nell'espletamento dell'incarico alle seguenti prescrizioni.*

**CONTROLLO PRELIMINARE:** verificare la completezza della documentazione depositata ex art. 567 c.p.c..

In particolare, l'esperto deve precisare in primo luogo:

- se il creditore procedente abbia optato per il deposito dei **certificati della Conservatoria dei RR.II. sulle iscrizioni e trascrizioni gravanti sul bene pignorato**;
- oppure:
- se il creditore procedente abbia optato per il deposito di **certificazione notarile sostitutiva**.

Nel primo caso (**certificati delle iscrizioni e trascrizioni**), l'esperto deve precisare in riferimento a ciascuno degli immobili pignorati:

- se la certificazione delle iscrizioni si estenda per un periodo pari ad almeno venti anni a ritroso dalla trascrizione del pignoramento e sia stata richiesta in relazione a ciascun soggetto che risulti proprietario (sulla scorta dei pubblici registri immobiliari) per il periodo considerato;
- se la certificazione delle trascrizioni (sia a favore, che contro) risalga sino ad un atto di acquisto derivativo od originario che sia stato trascritto in data antecedente di almeno venti anni la trascrizione del pignoramento e sia stata richiesta in relazione a ciascun soggetto che risulti proprietario (sulla scorta dei pubblici registri immobiliari) per il periodo considerato.

Nel secondo caso (**certificazione notarile sostitutiva**), l'esperto deve precisare in riferimento a ciascuno degli immobili pignorati:

- se la certificazione risalga sino ad un atto di acquisto derivativo od originario che sia stato trascritto in data antecedente di almeno venti anni la trascrizione del pignoramento.

In secondo luogo, l'esperto deve precisare se il creditore procedente abbia depositato l'**estratto catastale attuale** (relativo cioè alla situazione al giorno del rilascio del documento) e l'**estratto catastale storico** (estratto che deve riguardare il medesimo periodo preso in considerazione dalla certificazione delle trascrizioni: il periodo cioè sino alla data dell'atto di acquisto derivativo od originario antecedente di almeno venti anni la trascrizione del pignoramento).



Nel caso di deposito della certificazione notarile sostitutiva, l'esperto deve precisare se i dati catastali attuali e storici degli immobili pignorati siano indicati nella detta certificazione.

In terzo luogo, l'esperto deve precisare se il creditore procedente abbia depositato il **certificato di stato civile** dell'esecutato.

In difetto, l'esperto deve procedere all'immediata acquisizione dello stesso, precisando lo stato civile dell'esecutato come risultante dal certificato.

Nel caso di rapporto di esistenza di rapporto di coniugio, sempre in sede di controllo preliminare (e fermo restando quanto richiesto in risposta al quesito n. 14) l'esperto deve acquisire il **certificato di matrimonio** rilasciato dal Comune del luogo in cui sia stato celebrato, con indicazione delle annotazioni a margine.

Laddove risulti che alla data dell'acquisto l'esecutato fosse coniugato in regime di comunione legale ed il pignoramento non sia stato notificato al coniuge comproprietario, l'esperto indicherà tale circostanza al creditore procedente ed al G.E..

- *Il sottoscritto, in riferimento alla verifica riguardante la completezza della documentazione ex art. 567 c.p.c., riferisce che la stessa documentazione idonea è completa.*
- *Il creditore procedente ha scelto il deposito della Certificazione Notarile sostitutiva (redatta dal Notaio Enrico SIRACUSANO).*
- *I dati catastali attuali e storici degli immobili pignorati sono indicati nella Certificazione.*
- *In fase di redazione della presente è stata acquisita agli atti la seguente documentazione*
  - *“estratto di matrimonio dei “DEBITORI ESECUTATI” dal quale si evince che i DEBITORI ESECUTATI sono stati “CONIUGATI” in comunione dei beni” dal 03/08/1996 fino al 29/07/2014, data nella quale è diventata esecutiva la Sentenza del Tribunale di Potenza n. 722/14 con la quale stato dichiarato la cessazione degli effetti civili del matrimonio;*
  - *“stato di famiglia ed estratto di nascita” rilasciati dal Comune di Bella(PZ) dal quale si evince che attualmente lo Stato Civile del “DEBITORE ESECUTATO” è “STATO LIBERO”;*
  - *“stato di famiglia” rilasciato dal Comune di Scansano(GR) dal quale si evince che attualmente lo Stato Civile della “DEBITRICE ESECUTATA” è “STATO LIBERO”.*
- *Dalla verifica effettuata riguardante la completezza della Certificazione Ipcatastale ex art. 567 c.p.c. depositata in atti, si evince che vi è la continuità nelle trascrizioni prevista dalla legge.*



## SOPRALLUOGO

*Nei giorni successivi all'incarico ricevuto, lo scrivente CTU dava inizio alle operazioni peritali mediante l'acquisizione di documentazione e dati (visure – planimetrie – mappe – conformità urbanistica e quant'altro occorrente per l'espletamento dell'incarico, il tutto per verificare, alla data odierna, la corrispondenza o meno dei dati catastali attuali con quelli riportati nell'Atto di Pignoramento) presso l'Agenzia del Territorio di Potenza e Uffici Comunali di Bella(PZ).*

*Con riferimento a quanto innanzi, il giorno 24 Settembre 2018 alle ore 16,30, il sottoscritto, in collaborazione del Custode Giudiziario Avv. Avv. Anna ARCELLA, effettuava sopralluogo presso l'immobile oggetto della presente e precisamente presso l'immobile ubicato alla Via Generale Dalla Chiesa n. 2 in Comune di Bella(PZ) di proprietà dei "DEBITORI ESECUTATI" per la quota parte (1/2) ciascuno.*

*Durante il sopralluogo procedevo alla valutazione della consistenza qualitativa e quantitativa degli immobili, acquisendo tutta la necessaria documentazione fotografica, e le relative misurazioni occorrenti riguardante i seguenti immobili:*

- *Abitazione, sita in Bella(PZ) alla via Via Generale Dalla Chiesa n. 2, in catasto fabbricati al fg. 10, part. 828, suB 7.*
- *Deposito, sito in Bella(PZ) alla via Via Generale Dalla Chiesa n. 2, in catasto fabbricati al fg. 10, part. 828, suB 6.*

### **QUESITO n. 1:** identificare i diritti reali ed i beni oggetto del pignoramento.

L'esperto deve precisare quali siano i **diritti reali** (piena proprietà; nuda proprietà; usufrutto; intera proprietà; quota di 1/2, 1/4; ecc.) ed i **beni oggetto del pignoramento**.

In ordine al primo profilo (**diritti reali pignorati**), l'esperto deve precisare se il diritto reale indicato nell'atto di pignoramento corrisponda a quello in titolarità dell'esecutato in forza dell'atto d'acquisto trascritto in suo favore.

Al riguardo:

- qualora l'atto di pignoramento rechi l'indicazione di un **diritto di contenuto più ampio** rispetto a quello in titolarità dell'esecutato (ad esempio: piena proprietà in luogo della nuda proprietà o dell'usufrutto o della proprietà superficiaria; intera proprietà in luogo della quota di 1/2; quota di 1/2 in luogo della minor quota di 1/4; ecc.), l'esperto proseguirà nelle operazioni di stima assumendo come oggetto del pignoramento il diritto quale effettivamente in titolarità del soggetto esecutato (anche ai fini della stima);
- qualora l'atto di pignoramento rechi l'indicazione di un **diritto di contenuto meno ampio** rispetto a quello in titolarità dell'esecutato (ad esempio: nuda proprietà in luogo della piena proprietà conseguente al consolidamento dell'usufrutto; quota di 1/2 in luogo dell'intera proprietà; quota di 1/4 in luogo della maggior quota di 1/2; ecc.), l'esperto sospenderà le operazioni di stima, dandone immediata comunicazione al G.E. per le determinazioni sul prosieguo.

In ordine al secondo profilo (**beni pignorati**), in risposta al presente quesito l'esperto deve precisare unicamente l'oggetto del pignoramento assumendo come riferimento i dati di identificazione catastale indicati nell'atto di pignoramento (senza procedere alla descrizione materiale del bene, descrizione alla quale dovrà invece procedersi separatamente in risposta al quesito n. 2).

Al riguardo:



nell'ipotesi di **"difformità formali"** dei dati di identificazione catastale (**dati indicati nell'atto di pignoramento diversi da quelli agli atti del catasto alla data del pignoramento medesimo**), l'esperto dovrà precisare la difformità riscontrata:

- nel caso in cui l'atto di pignoramento rechi l'indicazione del bene con dati di identificazione catastali completamente errati (indicazione di foglio catastale inesistente o corrispondente ad altra zona; indicazione di p.lla catastale inesistente o corrispondente a bene non in titolarità dell'esecutato; indicazione di sub catastale inesistente o corrispondente a bene non in titolarità dell'esecutato), l'esperto sospenderà le operazioni di stima, dandone immediata comunicazione al G.E. per le determinazioni sul prosieguo (depositando altresì la documentazione acquisita);
- nel caso in cui l'atto di pignoramento rechi l'indicazione del bene secondo una consistenza catastale non omogenea rispetto a quella esistente alla data del pignoramento (segnatamente: indicazione del bene con i dati del Catasto Terreni laddove sul terreno vi era già stata edificazione di fabbricato oggetto di autonoma individuazione al Catasto Fabbricati), l'esperto sospenderà le operazioni di stima, dandone immediata comunicazione al G.E. per le determinazioni sul prosieguo (depositando altresì la documentazione acquisita);
- nel caso in cui l'atto di pignoramento rechi l'indicazione del bene secondo una consistenza catastale omogenea ma difforme rispetto a quella esistente alla data del pignoramento (indicazione di p.lla del C.F. o del C.T. già soppressa e sostituita da altra p.lla; indicazione di sub del C.F. già soppresso e sostituito da altro sub), l'esperto preciserà:

se la variazione catastale intervenuta prima del pignoramento abbia avuto *carattere meramente nominale* (nel senso cioè che non abbia comportato variazione della planimetria catastale corrispondente: ad esempio, variazione per modifica identificativo-allineamento mappe), nel qual caso l'esperto proseguirà nelle operazioni di stima;

se la variazione catastale intervenuta prima del pignoramento abbia avuto *carattere sostanziale* (nel senso cioè che abbia comportato variazione della planimetria catastale corrispondente: ad esempio, fusione e modifica), l'esperto informerà immediatamente il G.E. per le determinazioni sul prosieguo, producendo tutta la documentazione necessaria per la valutazione del caso;

- nell'ipotesi di **"difformità sostanziali"** dei dati di identificazione catastale (**difformità della situazione di fatto rispetto alla planimetria di cui ai dati di identificazione catastale**: ad esempio, fabbricato interamente non accatastato al C.F.; vani non indicati nella planimetria; diversa distribuzione di fatto dei vani, ecc.), l'esperto proseguirà nelle operazioni di stima assumendo come oggetto del pignoramento il bene quale effettivamente esistente (rinviando alla risposta al quesito n. 3 per l'esatta descrizione delle difformità riscontrate).

In ogni caso, l'esperto deve assumere come dati di riferimento unicamente l'indicazione del **comune censuario, foglio, p.lla e sub catastali**.

I dati di altro tipo (rendita catastale; classamento; ecc.) e le relative modifiche non devono essere presi in considerazione dall'esperto.

In particolare, quindi, le variazioni intercorse quanto alla rendita; classamento; ecc. non devono essere riportate nel testo della relazione.

Al fine dell'esatta individuazione dei fabbricati e dei terreni oggetto di pignoramento, l'esperto stimatore deve sempre effettuare una **sovrapposizione delle ortofoto o delle foto satellitari**, reperibili anche sul web, con le mappe catastali elaborate dalla SOGEL.

L'esperto deve darne esplicitamente atto nella relazione in risposta al presente quesito ed inserire le sovrapposizioni effettuate sia nel testo della relazione, che negli allegati alla stessa.

Nel caso in cui i beni oggetto di pignoramento siano interessati (in tutto od in parte) da procedure di **espropriazione per pubblica utilità**, l'esperto acquisirà la relativa documentazione presso gli uffici competenti e fornirà adeguata descrizione delle porzioni interessate dalle dette procedure (stralciandole dalla descrizione).

In risposta a tale quesito, l'esperto deve poi procedere alla **formazione** – sulla base delle caratteristiche dei beni pignorati ed in ogni caso in modo da assicurare la maggiore appetibilità sul mercato degli stessi – di **uno o più lotti per la vendita**, indicando per ciascun immobile compreso nel lotto almeno **tre confini** ed i **dati di identificazione catastale** (con indicazione in tal caso, unicamente dei dati di identificazione attuali).

I confini del bene devono essere menzionati con precisione, preferibilmente mediante l'esatta indicazione dei dati catastali degli immobili confinanti (foglio, p.lla, sub) od altri elementi certi (ad esempio: via; strada; ecc.). L'esperto non deve limitarsi a riportare genericamente la dizione "immobile confinante con fondo agricolo, con proprietà aliena, ecc."

Nella **formazione dei lotti**, laddove sia indispensabile e comunque previa istanza scritta da rivolgersi al G.E. (in cui siano specificamente indicate e motivate le esigenze di indispensabilità) ed autorizzazione dello stesso, procederà altresì alla realizzazione del frazionamento e dell'accatastamento, allegando alla relazione estimativa i tipi debitamente approvati dall'Ufficio Tecnico Erariale.

Nella formazione dei lotti (unico o plurimi) l'esperto deve assicurare la maggiore appetibilità dei beni. In particolare, la suddivisione in lotti deve essere evitata laddove l'individuazione di un unico lotto renda più appetibile il bene sul mercato. In ogni caso, l'esperto deve evitare nei limiti del possibile la costituzione di servitù di passaggio.



- *Da quanto accertato si precisa che il diritto reale (**piena proprietà pari alla quota di 1/2 ciascuno**) indicato nell'atto di pignoramento corrisponde a quello riportato negli atti di acquisto trascritti in favore degli **ESECUTATI** e della successiva *Sentenza del Tribunale di Potenza n. 722/14 con la quale è stato dichiarato la cessazione degli effetti civili del matrimonio.**

*I beni pignorati e vendibili sono:*

LOTTO UNICO

*Abitazione con annesso deposito siti in **Bella(PZ)** alla **Via Generale Carlo Alberto dalla Chiesa SnC ora **Ronco III Generale Carlo Alberto della Chiesa n.2*****

Google Maps Via Generale Carlo Alberto dalla Chiesa



Data dell'immagine: mag 2010 © 2018 Google



- *censiti in catasto al Comune di Bella:*
  - *foglio 10 part. 828 sub 6 – Piano Terra (Deposito)*
  - *Foglio 10 part. 828 sub 7 – Piani Terra e 1° (Abitazione)*

*I dati d'identificazione catastale indicati nell'atto di pignoramento corrispondono pienamente con quelli attuali..*

#### **Estratto di Mappa Catastale**



#### **Sovrapposizione Ortofoto/Mappa Catastale**



**QUESITO n. 2:** elencare ed individuare i beni componenti ciascun lotto e procedere alla descrizione materiale di ciascun lotto.

L'esperto deve procedere alla **descrizione materiale** di ciascun lotto, mediante l'esatta indicazione della **tipologia** di ciascun immobile, della sua **ubicazione** (città, via, numero civico, piano, eventuale numero d'interno), degli **accessi**, delle eventuali **pertinenze** (previo accertamento del vincolo pertinenziale sulla base delle planimetrie allegata alla denuncia di costruzione presentata in catasto, della scheda catastale, delle indicazioni contenute nell'atto di acquisto nonché nella relativa nota di trascrizione e dei criteri oggettivi e soggettivi di cui all'art. 817 c.c.), degli accessori, degli eventuali millesimi di parti comuni, specificando anche il contesto in cui essi si trovano, le caratteristiche e la destinazione della zona e dei servizi da essa offerti nonché le caratteristiche delle zone confinanti.

Con riguardo alle **pertinenze** ed in linea di principio, l'esperto non procederà alla descrizione di beni dotati di autonomo identificativo catastale che non siano stati oggetto di espressa indicazione nell'atto di pignoramento e nella nota di trascrizione (salvo che si tratti di beni censiti come "beni comuni non censibili").

Con riferimento al singolo bene, devono essere indicate eventuali **dotazioni condominiali** (es. posti auto comuni; giardino; ecc.), la tipologia, l'altezza interna utile, la composizione interna, la superficie netta, il coefficiente utilizzato ai fini della determinazione della superficie commerciale, la superficie commerciale medesima, l'esposizione, le condizioni di manutenzione, le caratteristiche strutturali, nonché le caratteristiche interne di ciascun immobile, precisando per ciascun elemento l'attuale stato di manutenzione e – per gli impianti – la loro rispondenza alla vigente normativa e, in caso contrario, i costi necessari al loro adeguamento.

In particolare, l'esperto deve verificare se l'immobile sia dotato di **attestato di prestazione energetica** (acquisendolo se esistente) stimandone – in caso di assenza – i costi per l'acquisizione.

Per i terreni pignorati deve essere evidenziata la loro eventuale situazione di **fondi interclusi** (laddove circondati da fondi altrui e senza uscita sulla via pubblica) da terreni limitrofi appartenenti a terzi o comunque non oggetto della espropriazione in corso, anche se di proprietà dello stesso esecutato.

La medesima circostanza deve essere evidenziata in relazione ad esempio a fabbricati per i quali l'accesso con mezzi rotabili sia possibile solamente attraverso il passaggio su cortile di proprietà esclusiva di un terzo o dell'esecutato medesimo e che non sia stato pignorato.

Nella descrizione dello stato dei luoghi in risposta al presente quesito, l'esperto deve sempre inserire già nel corpo della relazione (e non solamente tra gli allegati) un numero sufficiente di fotografie. L'inserimento delle fotografie nel corpo della relazione mira infatti a rendere agevole la comprensione della descrizione fornita.

Le fotografie saranno altresì inserite tra gli allegati alla relazione indicando con apposite didascalie a quale immobile di riferiscano, mediante la indicazione della ubicazione (comune, via, numero) e dei dati catastali.

In risposta al presente quesito, l'esperto deve procedere altresì alla predisposizione di **planimetria dello stato reale dei luoghi**.

Anche la planimetria deve essere inserita sia in formato ridotto nel testo della relazione (in modo da rendere agevole la comprensione della descrizione fornita), sia in formato ordinario in allegato alla relazione medesima.

*Gli immobili oggetto della presente sono ubicati alla periferia del Comune di Bella(PZ) alla Via Generale Carlo Alberto dalla Chiesa SNC (ora Ronco III Generale Carlo Alberto della Chiesa n.2).*

*Sono ubicati in un piccolo fabbricato condominiale, con strutture portanti in c.a., che si sviluppa su 2 livelli di fabbrica ed è composto da solo 6 unità immobiliari (3 destinate ad abitazione e 3 destinate a deposito) oltre ad un cortile esterno (sub 1) comune a tutte le unità.*

*Ad assi vi si accede direttamente dal cortile comune, all'appartamento tramite un portoncino posto su un terrazzo sul lato anteriore del fabbricato condominiale mentre al deposito si accede sia dal lato anteriore, tramite un porta carrabile, che dal lato posteriore, tramite un portoncino.*

*Essi di fatto costituiscono un'unica unica unità immobiliare sia materialmente, in quanto direttamente collegati tramite una porta interna, che funzionalmente, in quanto il deposito in realtà funge da cantina/lavanderia a servizio dell'abitazione, pertanto, si può formare un unico lotto:*



**Il lotto unico composto da Abitazione con annesso deposito siti in **Bella(PZ)** alla **Via Generale Carlo Alberto dalla Chiesa SnC** ora **Ronco III Generale Carlo Alberto della Chiesa n.2****

- censiti in catasto al Comune di Bella:
  - foglio 10 part. 828 sub 6 – Piano Terra (Deposito)
  - Foglio 10 part. 828 sub 7 – Piani Terra e 1° (Abitazione)

### Elaborato Planimetrico Catastale

Data presentazione 27/01/1993 - Data 23/06/1993 - C.1141000 - Esclusione Tribunale

ELABORATO PLANIMETRICO RIFERIMENTO

TIPO MAPPALE T02-7 N° 15079 DEL 25.06.93

scala 1:500

Piano Terra (1/4 Sov. DALLA ONIRSA)

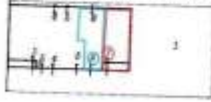

PRIMO Piano



LEGENDA:

Foglio 10 p.110 828

- SUB 1 base comune con deposito (COMUN)
- SUB 2 abitazione piano terra n° 18
- SUB 3 abitazione piano terra n° 14
- SUB 4 deposito piano terra
- SUB 5 deposito piano terra
- SUB 6 deposito piano terra
- SUB 7 abitazione piano terra n° 14

BELLA, il 23.06.1993

IL TECNICO



Libera planimetria in ppf

Data presentazione 27/01/1993 - Data 23/06/1993 - C.1141000 - Esclusione Tribunale

Totale scala 1 - Foglio di situazione: AAC206205 - Documento subalterno: AAC206205/1

27 AGO 1993

### Planimetria Stato di Reale Deposito

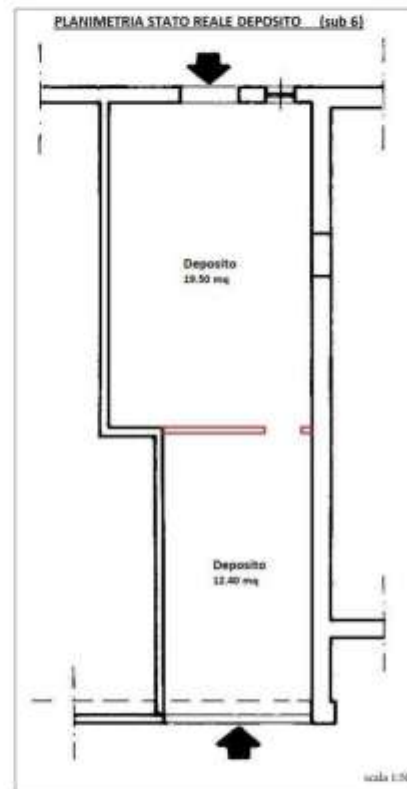

**Planimetrie Stato di Reale Abitazione**

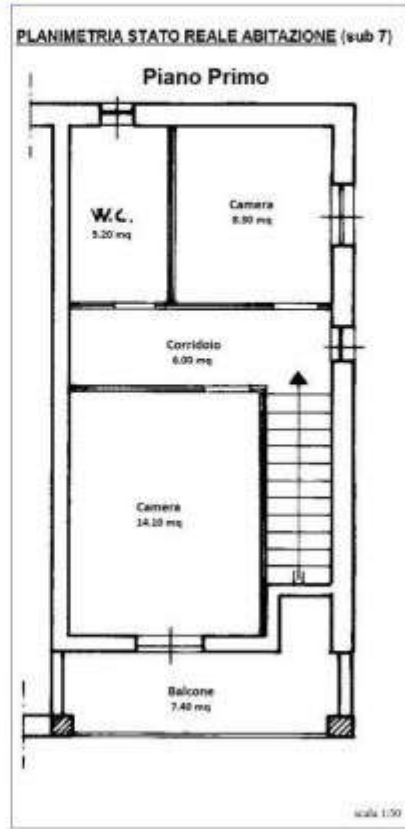
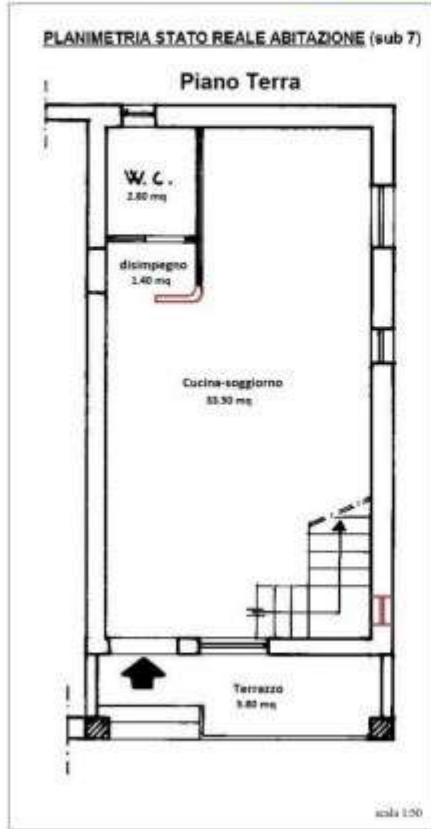

*L'intero fabbricato in cui sono ubicati gli immobili, sulla base degli accertamenti compiuti, è stato edificato con i Decreti di concessione del contributo ai sensi della Legge 219/81 n. 665/bis del 17/09/1991 e n. 1024 del 28/11/1994 emessi dal sindaco del Comune di Bella che costituiscono anche Autorizzazione/Concessione all'esecuzione dei lavori.*

*Gli immobili sono così suddivisi:*

#### *Abitazione (Sub 7)*

1. *Cucina-Soggiorno (superficie calpestabile mq. 33.50)*
2. *Disimpegno (superficie calpestabile mq. 1.40).*
3. *Cucina (superficie calpestabile mq. 6.00).*
4. *W.C. Piano Terra (superficie calpestabile mq. 5.20).*
5. *W.C. Piano Primo (superficie calpestabile mq.5.50).*
6. *Camera 1 (superficie calpestabile mq. 8.30)*
7. *Camera 2 (superficie calpestabile mq. 14.10)*
8. *Corridoio (superficie calpestabile mq. 6.00)*
9. *Terrazzo (superficie calpestabile mq. 5.80)*
10. *Balcone (superficie calpestabile mq. 7.40)*

#### *Deposito (sub 6)*

11. *Deposito 1 (superficie calpestabile mq. 19.50)*
12. *Deposito 2 (superficie calpestabile mq. 12.40)*

*Il tutto per una superficie complessiva calpestabile di **mq. 125.10.***

- *Sia l'abitazione che il deposito sono forniti di tutti gli impianti di prima necessità.*
- ***Le finiture interne sono in un discreto stato d'uso e manutenzione:***
  - *Intonaco civile sulle pareti interne.*
  - *Pavimenti in gres.*
  - *Bagno e cucina rivestiti con piastrelle di ceramica di buona fattura.*
  - *Infissi esterni in legno con vetro camera e tapparelle in legno.*
  - *Le bussole interne in legno.*
  - *Il portone d'ingresso dell'abitazione e dell'ingresso posteriore del deposito sono di tipo normale in legno mentre la porta anteriore del deposito è in alluminio anodizzato con serranda in ferro.*
  - *Tutte le pitture sono realizzate a tempera.*
  - *L'impianto di riscaldamento è autonomo a gas metano e serve anche il deposito.*
  - *Tutti gli impianti rispecchiano le **Normative Vigenti** in materia di sicurezza.*



- **La superficie commerciale complessiva del Lotto Unico (abitazione compreso deposito) è pari a mq. 99.91.**
- *La superficie calpestabile abitabile dell'abitazione è pari a mq. 80.00.*
- *La superficie calpestabile dei balconi e terrazze dell'abitazione è pari a mq. 13.20.*
- *La superficie calpestabile del deposito è pari a mq. 31.90, la commerciale è pari a mq. 15.95.*
- *Il calcolo delle superfici è stato eseguito in conformità a quanto previsto dal **D.P.R. 138/98**.*
- *L'altezza utile interna dell'abitazione è di **H. 2.80***
- *L'altezza utile interna del deposito è di **Hm. 3.40***
- *L'abitazione(sub 7) confina su tre lati con cortile condominiale (sub 1) e con il deposito(sub 6) al piano terra e altra abitazione (sub 3) al piano primo;*
- *Il deposito con confina su due lati con cortile condominiale (sub 1), con L'abitazione (Sub 7) e con altro depoaito (sub 5).*
- *L'Abitazione **non** è fornita di "Attestato di Prestazione Energetica" e i costi per la sua acquisizione sono pari a **Euro 500**.*

**QUESITO n. 3:** procedere alla identificazione catastale del bene pignorato.

L'esperto deve procedere all'**identificazione catastale** dei beni pignorati per ciascun lotto.

Al riguardo, l'esperto:

- deve acquisire **estratto catastale anche storico** per ciascun bene aggiornato all'attualità, nonché la **planimetria catastale corrispondente** (procedendo SEMPRE al deposito della stessa tra gli allegati alla relazione o precisando eventualmente l'assenza della stessa agli atti del Catasto).  
In particolare, nell'ipotesi in cui il primo atto d'acquisto anteriore di venti anni alla trascrizione del pignoramento (come indicato nella certificazione ex art. 567, secondo comma, c.p.c.) dovesse risultare antecedente alla meccanizzazione del Catasto, l'esperto dovrà produrre l'estratto catastale storico anche per il periodo precedente la meccanizzazione;
- deve ricostruire la **storia catastale** del bene, indicando le variazioni intervenute nel tempo e precisando – nel caso di immobili riportati in C.F. – la p.lla del terreno identificato al C.T. sul quale il fabbricato sia stato edificato.  
A questo proposito, è sempre necessario che l'esperto precisi tutti i passaggi catastali intervenuti dalla originaria p.lla del C.T. alla p.lla attuale del C.F. (producendo sempre la relativa documentazione di supporto);
- deve precisare l'**esatta rispondenza formale** dei dati indicati nell'atto di pignoramento e nella nota di trascrizione, nonché nel negozio di acquisto, con le risultanze catastali, analiticamente indicando le eventuali difformità (quanto a foglio, p.la e subalterno);
- deve indicare le **variazioni** (riguardanti esclusivamente i dati identificativi essenziali: comune censuario, foglio, p.la e subalterno) che siano state eventualmente richieste dall'esecutato o da terzi o disposte di ufficio e che siano intervenute in un momento successivo rispetto alla trascrizione dei dati riportati correttamente nel pignoramento, precisando:
  - se a tali variazioni corrisponda una modifica nella consistenza materiale dell'immobile (ad esempio, scorporo o frazionamento di un vano o di una pertinenza dell'unità immobiliare che vengono accorpati ad un'altra; fusione di più subalterni), nel qual caso l'esperto informerà il G.E. per le determinazioni sul prosieguo;
  - se a tali variazioni non corrisponda una modifica nella consistenza materiale dell'immobile (ad esempio, riallineamento delle mappe).

In risposta al presente quesito, l'esperto deve precisare altresì le eventuali **difformità** tra la **situazione reale dei luoghi e la situazione riportata nella planimetria catastale** corrispondente.

Al riguardo, l'esperto:



- o in primo luogo, deve procedere alla **sovrapposizione della planimetria** dello stato reale dei luoghi (predisposta in risposta al quesito n. 2) con la planimetria catastale;
- o in secondo luogo, nel caso di riscontrate difformità:
  - deve predisporre apposita **planimetria dello stato reale dei luoghi con opportuna indicazione grafica delle riscontrate difformità**, inserendo la detta planimetria sia in formato ridotto nel testo della relazione in risposta al presente quesito, sia in formato ordinario in allegato alla relazione medesima;
  - deve quantificare i costi per l'eliminazione delle riscontrate difformità.

*Dagli accertamenti effettuati si è accertato che i beni che compongono il lotto sono:*

➤ **Lotto Unico:**

*"Abitazione" censito in mappa*

- o *Comune di Bella - foglio 10 part. 828 sub 7 – Piano Terra e Primo Cat. A/3 – Cl. 4 – vani 5.50 – Rendita € 193,15.*

*"Deposito" censito in mappa*

- o *Comune di Bella - foglio 10 part. 828 sub 6 – Piano Terra Cat. C/2 – Cl. 6 – mq. 32 – Rendita € 39,22.*

*Alla data odierna i dati indicati nell'Atto di Pignoramento, nella nota di trascrizione e nel negozio di acquisto corrispondono con i summenzionati risultati catastali.*

*Si precisa che, salvo piccole modifiche che non comportano pregiudizi al proseguimento del procedimento, non sussiste difformità tra la situazione reale dei luoghi e quanto riportato nelle planimetrie catastali.*

*Si precisa, inoltre, che i costi occorrenti per l'eventuale eliminazione delle difformità riscontrate sono minimi, tali da non essere presi in considerazione.*



Planimetrie Catastali corrispondenti, salvo lievi modifiche, allo stato dei luoghi

**Deposito - Sub 6**

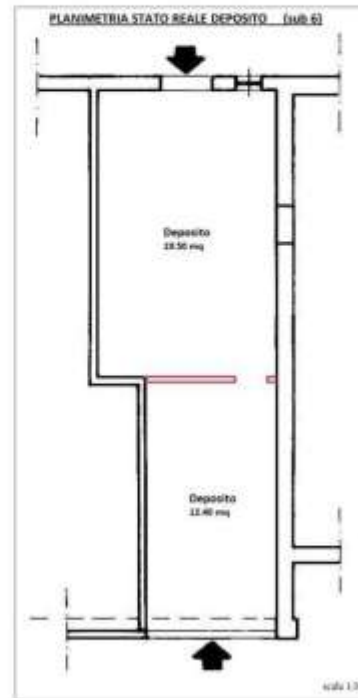
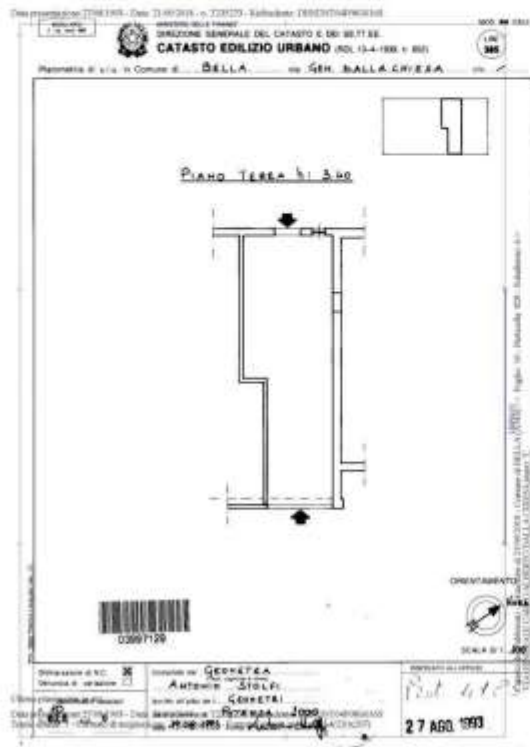

**Abitazione - Sub 7**

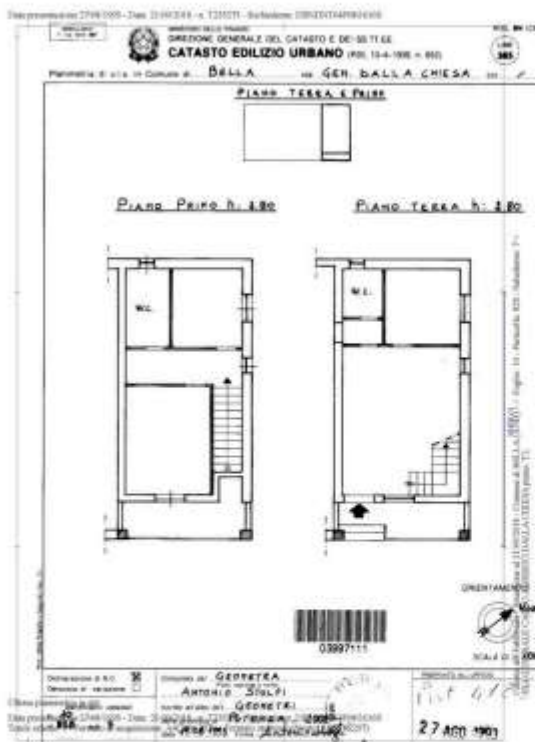

**PLANIMETRIA STATO REALE ABITAZIONE (sub 7)**

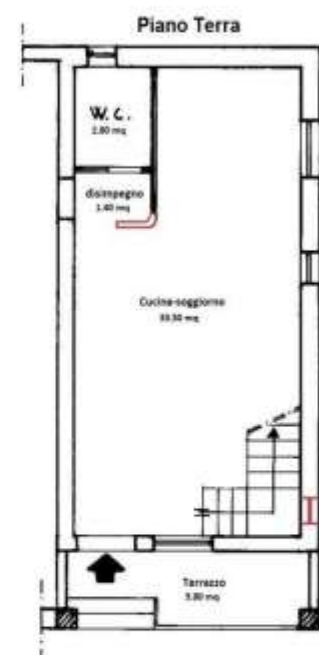

**QUESITO n. 4:** procedere alla predisposizione di schema sintetico-descrittivo del lotto.

L'esperto stimatore deve procedere alla predisposizione – per ciascun lotto individuato e descritto in risposta ai precedenti quesiti – del seguente **prospetto sintetico**:

**LOTTO n. 1 (oppure LOTTO UNICO):** – piena ed intera (oppure **quota di 1/2, di 1/3, ecc.**) proprietà (o altro diritto reale) di **appartamento** (o **terreno**) ubicato in \_\_\_\_\_ alla via \_\_\_\_\_ n. \_\_\_\_, piano \_\_\_\_ int. \_\_\_\_; è composto da \_\_\_\_\_, confina con \_\_\_\_\_ a sud, con \_\_\_\_ a nord, con \_\_\_\_ ad ovest, con \_\_\_\_ ad est; è riportato nel **C.F.** (o **C.T.**) del **Comune di** \_\_\_\_\_ al **foglio** \_\_\_\_\_, **p.lla** \_\_\_\_ (ex p.lla \_\_\_\_ o già scheda \_\_\_\_\_), **sub** \_\_\_\_\_; il descritto stato dei luoghi corrisponde alla consistenza catastale (oppure, non corrisponde in ordine a \_\_\_\_\_); vi è concessione edilizia (o in sanatoria) n. \_\_ del \_\_\_\_\_, cui è conforme lo stato dei luoghi (oppure, non è conforme in ordine a \_\_\_\_\_); oppure, lo stato dei luoghi è conforme (o difforme \_\_\_\_\_) rispetto alla istanza di condono n. \_\_\_\_ presentata il \_\_\_\_\_, oppure, l'immobile è abusivo e a parere dell'esperto stimatore può (o non può) ottenersi sanatoria *ex artt.* \_\_\_\_\_ (per il fabbricato); risulta (oppure non risulta) ordine di demolizione del bene; ricade in zona \_\_\_\_\_ (per il terreno);

PREZZO BASE euro \_\_\_\_\_;

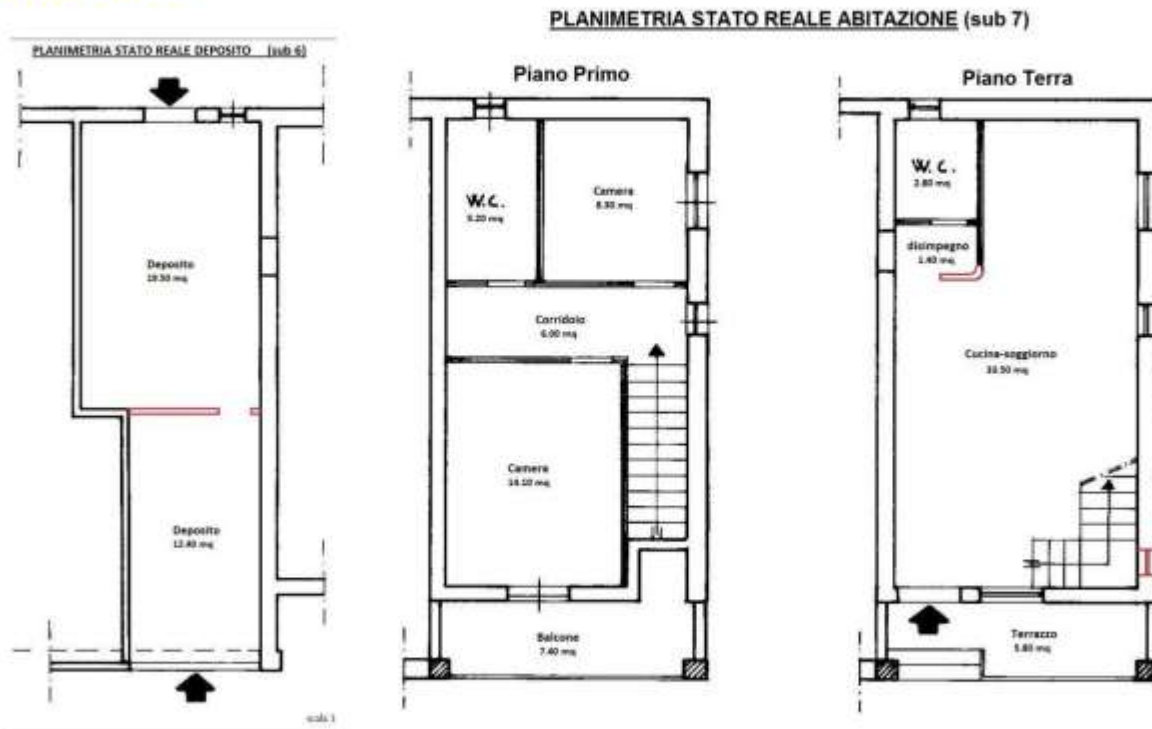

**LOTTO Unico:**

*Piena e intera proprietà (pari alla quota di **1/2 per ciascuno dei due esegutati**) dell'abitazione con annesso deposito siti in Bella(PZ) alla Via Generale Carlo Alberto dalla Chiesa SnC (ora Ronco III Generale Carlo Alberto della Chiesa n.2), Piani Terra e Primo. Essi si sviluppano su una **superficie commerciale complessiva di mq. 99.91.***

- *Confini: su tre lati (nord-est-sud) con cortile condominiale (sub 1), sul lato ovest con altre unità immobiliare (sub 5 al piano terra e sub 3 al piano primo);*
- *Riportati nel C.F. del Comune di Bella(PZ) al:*
  - *foglio 10 part. 828 sub 6 – Piano Terra (Deposito)*
  - *Foglio 10 part. 828 sub 7 – Piani Terra e 1° (Abitazione)*
- *Il descritto stato dei luoghi corrisponde alla consistenza catastale.*
- *Costruito con Decreto/Concessione Edilizia n. n. 665/bis del 17/09/1991 e n. 1024 del 28/11/1994 a cui è conforme lo stato dei luoghi.*

**PREZZO BASE euro 55.000,00**

**QUESITO n. 5:** procedere alla ricostruzione dei passaggi di proprietà in relazione al bene pignorato.

L'esperto stimatore deve procedere alla ricostruzione di **tutti i passaggi di proprietà** relativi ai beni pignorati intervenuti fra la trascrizione del pignoramento e risalendo, a ritroso, **al primo passaggio di proprietà trascritto in data antecedente di venti anni alla trascrizione del pignoramento.**

A questo riguardo, l'esperto:

- deve sempre acquisire in via integrale **l'atto o gli atti di acquisto del bene in favore del soggetto esecutato** (ad esempio: compravendita; donazione; permuta; cessione di diritti reali; assegnazione a socio di cooperativa; ecc.), atto od atti che devono essere inseriti tra gli allegati alla relazione;
- può procedere ad acquisire in via integrale altresì **gli atti d'acquisto precedenti** laddove ne sussista l'opportunità (ad esempio: laddove sia dubbio se determinate porzioni del bene siano state oggetto di trasferimento; laddove sia opportuno verificare – specie ai fini della regolarità urbanistica – la consistenza del bene al momento di un determinato passaggio di proprietà; ecc.), procedendo in tal caso all'inserimento degli stessi tra gli allegati alla relazione.

Qualora nella ricostruzione dei passaggi di proprietà dovesse risultare che la consistenza catastale del bene sia diversa da quella attuale (ad esempio: indicazione di una p.lla o sub diversi da quelli attuali), l'esperto segnalerà anche i **frazionamenti e le variazioni catastali via via eseguiti**, incrociando i dati risultanti dagli atti di alienazione con le risultanze dei registri catastali.

A questo riguardo, la ricostruzione dell'esperto dovrà consentire di comprendere se il bene pignorato corrisponda ai beni oggetto dei passaggi di proprietà.

In ogni caso, poi, nell'ipotesi di pignoramento di fabbricati, l'esperto deve specificare in termini esatti su quale originaria p.lla di terreno insistano i detti fabbricati, allegando altresì foglio di mappa catastale (con evidenziazione della p.lla interessata).

Nella ricostruzione dei trasferimenti, l'esperto non deve limitarsi ad indicazioni di carattere generico ed in particolare riferire che l'atto riguarderebbe "i beni sui quali è stato edificato il fabbricato" senza ulteriori specificazioni, occorrendo al contrario documentare i passaggi catastali intervenuti.

Nell'ipotesi di beni pignorati in danno del debitore esecutato ma appartenenti allo stesso in regime di **comunione legale con il coniuge**, l'esperto stimatore eseguirà visura ipotecaria anche sul nominativo del coniuge non debitore dalla data dell'atto di acquisto.

L'esperto segnalerà tempestivamente al G.E. l'esistenza di atti di disposizione compiuti dal coniuge non debitore e/o l'esistenza di iscrizioni ipotecarie od altre formalità pregiudizievoli (ad esempio, trascrizione di sequestro conservativo; trascrizione di sentenza dichiarativa di fallimento; ecc.), producendo copia della nota di iscrizione e/o di trascrizione.

**Ipotesi particolari:****1) Atto anteriore al ventennio avente natura di atto mortis causa.**

Nel caso in cui il primo atto antecedente di venti anni la trascrizione del pignoramento abbia natura di **atto mortis causa** (trascrizione di denuncia di successione; trascrizione di verbale di pubblicazione di testamento), l'esperto dovrà eseguire autonoma ispezione presso i registri immobiliari sul nominativo del dante causa, individuando l'atto d'acquisto in favore dello stesso e risalendo ad un atto *inter vivos* a carattere traslativo (ad esempio: compravendita; donazione; permuta; cessione di diritti reali; ecc.).

Qualora l'atto individuato abbia parimenti natura di atto *mortis causa* oppure si tratti di atto *inter vivos* ma a carattere non traslativo (ad esempio: divisione), l'esperto dovrà procedere ulteriormente a ritroso sino ad individuare un atto *inter vivos* a carattere traslativo nei termini sopra precisati.

Qualora l'ispezione non sia in grado di condurre all'individuazione di un atto *inter vivos* a carattere traslativo sebbene condotta a ritroso per un considerevole lasso di tempo, l'esperto darà conto di tale circostanza nella relazione.

In tal caso, l'esperto preciserà comunque se quantomeno l'intestazione nei registri del Catasto corrisponda al nominativo del soggetto indicato dai Registri Immobiliari.

**2) Atto anteriore al ventennio avente natura di atto inter vivos a carattere non traslativo.**

Nel caso in cui il primo atto antecedente di venti anni la trascrizione del pignoramento abbia natura di **atto inter vivos a carattere non traslativo** (ad esempio: divisione), l'esperto dovrà parimenti eseguire ispezione presso i registri immobiliari sui nominativi dei danti causa, individuando l'atto d'acquisto in favore degli stessi e risalendo ad un atto *inter vivos* a carattere traslativo nei termini anzidetti (ad esempio: compravendita; donazione; permuta; cessione di diritti reali; ecc.).

**3) Terreni acquisiti con procedura di espropriazione di pubblica utilità.**

Nel caso di fabbricati edificati su terreni acquisiti con **procedura di espropriazione di pubblica utilità** (ad esempio, nel caso di convenzioni per l'edilizia economica e popolare), l'esperto acquisirà presso la P.A. competente la documentazione relativa all'emissione dei decreti di occupazione d'urgenza e/o di esproprio, precisando – in difetto dell'adozione di formale provvedimento di esproprio – se sia intervenuta irreversibile trasformazione dei suoli e comunque fornendo ogni informazione utile al riguardo (anche con riguardo ad eventuali contenziosi in atto).



**4) Beni già in titolarità di istituzioni ecclesiastiche.**

Nel caso di beni in origine in titolarità di istituzioni ecclesiastiche (Istituti diocesani per il sostentamento del clero; mense vescovili; ecc.), l'esperto preciserà se l'intestazione nei registri del Catasto corrisponda al nominativo del soggetto indicato dai Registri Immobiliari.

**5) Situazioni di comproprietà.**

L'esperto avrà sempre cura di riscontrare la eventuale **situazione di comproprietà** dei beni pignorati, anche con riferimento al dante causa del debitore esecutato, con la specificazione della sua natura (comunione legale tra coniugi oppure ordinaria) e della misura delle quote di ciascuno dei partecipanti.

**6) Esistenza di diritto di usufrutto sui beni pignorati.**

Laddove poi l'atto di acquisto del bene in capo all'esecutato contenga una **riserva di usufrutto** in favore del dante causa o di un terzo, l'esperto dovrà avere cura di verificare sempre e se tale riserva sia stata trascritta e se l'usufruttuario sia ancora in vita. A tale scopo acquisirà il **certificato di esistenza in vita ed eventualmente di morte** di quest'ultimo.

***In riferimento a detto quesito si precisa quanto segue:***

- *L'immobile oggetto della presente è pervenuto agli ESECUTATI, (per la quota di 1/2 ciascuno in comunione legale) giusto atto di compravendita del Notaio Carretta Francesco del 09/06/2004 trascritto il 10/06/2004 ai nn. 11923/7137 [REDACTED] [REDACTED] [REDACTED] [REDACTED] [REDACTED]*
- *Ai Signori [REDACTED] [REDACTED] gli immobili oggetto della presente procedura esecutiva sono pervenuti con atto di permuta del notaio Francesco Carretta del 24/06/1997 trascritto il 09/07/1997 ai nn. 9974/8726 dal Comune di Bella codice fiscale 00224880765;*
- *Al Comune di Bella il terreno sul quale è stato edificato il fabbricato di cui fanno parte gli immobili in oggetto è pervenuto con:*
  1. *In parte con atto di cessione volontaria di immobile n. 155, redatto dal segretario comunale Bartolomeo di Lecce del 13/05/1987, trascritto il 03/07/1987 ai nn. 8809/7697;*
  2. *In parte con atto di cessione volontaria di immobile n. 192, redatto dal segretario comunale Bartolomeo di Lecce del 22/12/1988, trascritto il 18/01/1989 ai nn. 856/751*

**QUESITO n. 6:** verificare la regolarità del bene o dei pignorati sotto il profilo edilizio ed urbanistico.

L'esperto deve procedere alla verifica della **regolarità dei beni sotto il profilo edilizio ed urbanistico**, tenuto conto delle modifiche apportate all'art. 172 bis (numeri 7, 8 e 9) dis. Att. c.p.c., che di seguito si riportano: "7) *in caso di opere abusive, il controllo della possibilità di sanatoria ai sensi dell'articolo 36 del decreto del Presidente della Repubblica del 6 giugno 2001, n.380 e gli eventuali costi della stessa; altrimenti, la verifica sull'eventuale presentazione di istanze di condono, indicando il soggetto istante e la normativa in forza della quale l'istanza sia stata presentata, lo stato del procedimento, i costi per il conseguimento del titolo in sanatoria e le eventuali oblazioni già corrisposte o da corrispondere; in ogni altro caso, la verifica, ai fini della istanza di condono che l'aggiudicatario possa eventualmente presentare, che gli immobili pignorati si trovino nelle condizioni previste dall'articolo 40, comma sesto, della legge 28 febbraio 1985, n. 47 ovvero dall'art. 46, comma quinto del decreto del Presidente della Repubblica del 6 giugno 2001, n.*



380, specificando il costo per il conseguimento del titolo in sanatoria; 8) la verifica che i beni pignorati siano gravati da censo, livello o uso civico e se vi sia stata affrancazione da tali pesi, ovvero che il diritto sul bene del debitore pignorato sia di proprietà ovvero derivante da alcuno dei suddetti titoli; 9) l'informazione sull'importo annuo delle spese fisse di gestione o di manutenzione, su eventuali spese straordinarie già deliberate anche se il relativo debito non sia ancora scaduto, su eventuali spese condominiali non pagate negli ultimi due anni anteriori alla data della perizia, sul corso di eventuali procedimenti giudiziari relativi al bene pignorato<sup>1</sup>.”

Indicherà altresì:

- **l'epoca di realizzazione dell'immobile;**
- **gli estremi esatti del provvedimento autorizzativo** (licenza edilizia n. \_\_\_\_ ; concessione edilizia n. \_\_\_\_ ; eventuali varianti; permesso di costruire n. \_\_\_\_ ; DIA n. \_\_\_\_ ; ecc.);
- **la rispondenza della costruzione alle previsioni del provvedimento autorizzativo.**

Al riguardo, l'esperto deve procedere all'acquisizione presso il competente ufficio tecnico comunale di copia del provvedimento autorizzativo, nonché dei grafici di progetto allegati.

Tale documentazione deve essere sempre allegata alla relazione di stima.

Si sottolinea al riguardo come, in risposta al presente quesito, l'esperto **NON DEVE MAI limitarsi a ripetere pedissequamente quanto riferito dagli uffici tecnici comunali, dovendo procedere autonomamente agli opportuni accertamenti di seguito indicati (specie con riguardo alla verifica della rispondenza della costruzione alle previsioni del provvedimento autorizzativo).**

Nell'ipotesi in cui l'ufficio tecnico comunale comunichi l'**assenza di provvedimenti autorizzativi** sotto il profilo edilizio-urbanistico per il fabbricato pignorato, l'esperto preciserà anzitutto la presumibile epoca di realizzazione del fabbricato.

A questo riguardo ed a mero titolo esemplificativo, l'esperto potrà utilizzare ai fini della datazione dell'epoca di costruzione: i) schede planimetriche catastali; ii) aerofotogrammetrie acquisibili presso gli uffici competenti e società private; iii) informazioni desumibili dagli atti di trasferimento (ad esempio, qualora l'atto contenga l'esatta descrizione del fabbricato); iv) elementi desumibili dalla tipologia costruttiva utilizzata; v) contesto di ubicazione del bene (ad esempio: centro storico della città).

In nessun caso l'esperto stimatore potrà fare affidamento esclusivo sulla dichiarazione di parte contenuta nell'atto di acquisto secondo cui il fabbricato sarebbe stato edificato in data antecedente al 1.9.1967.

Laddove l'esperto concluda – sulla base dell'accertamento sopra compiuto – per l'edificazione del bene **in data antecedente al 1.9.1967**, il cespite sarà considerato regolare (salvo che per le eventuali accertate modifiche dello stato dei luoghi che siano intervenute in data successiva, in relazione alle quali l'esperto procederà ad un autonoma verifica della legittimità urbanistica delle stesse e – in difetto – all'accertamento della sanabilità/condonabilità di cui in prosieguo).

Laddove l'esperto concluda – sulla base dell'accertamento sopra compiuto – per l'edificazione del bene **in data successiva al 1.9.1967**, in difetto di provvedimenti autorizzativi il cespite sarà considerato abusivo e l'esperto procederà agli accertamenti della sanabilità/condonabilità di cui in prosieguo.

Nell'ipotesi in cui l'ufficio tecnico comunale comunichi l'**esistenza di provvedimenti autorizzativi** sotto il profilo edilizio-urbanistico per il fabbricato pignorato ma non sia in grado di consegnare all'esperto copia del detto provvedimento od anche delle sole planimetrie di progetto (ad esempio: per smarrimento; inagibilità dell'archivio; sequestro penale; ecc.), l'esperto deve richiedere al relativo dirigente certificazione in tal senso (contenente altresì l'indicazione delle ragioni della mancata consegna), certificazione che sarà inserita tra gli allegati alla relazione.

Nell'ipotesi di **difformità e/o modifiche** del fabbricato rispetto al provvedimento autorizzativo, in risposta al presente quesito l'esperto deve precisare analiticamente le **difformità** tra la **situazione reale dei luoghi e la situazione riportata nella planimetria di progetto.**

Al riguardo, ai fini dell'opportuna comprensione l'esperto:

- deve procedere alla **sovrapposizione della planimetria** dello stato reale dei luoghi (predisposta in risposta al quesito n. 2) con la planimetria di progetto;
- nel caso di riscontrate difformità:
- deve predisporre apposita **planimetria dello stato reale dei luoghi con opportuna indicazione grafica delle riscontrate difformità**, inserendo la detta planimetria sia in formato ridotto nel testo della relazione in risposta al presente quesito, sia in formato ordinario in allegato alla relazione medesima;
- deve poi precisare l'eventuale possibilità di sanatoria delle difformità riscontrate ed i costi della medesima secondo quanto di seguito precisato.

<sup>1</sup> Numeri aggiunti dall'art. 14 co. 1, lett. c) n. 1 d.l. 83/15.

In caso di **opere abusive** l'esperto procederà come segue:

anzitutto, verificherà la possibilità di **sanatoria c.d. ordinaria ai sensi dell'art. 36 del D.P.R. n. 380 del 2001** e gli eventuali costi della stessa;

in secondo luogo ed in via subordinata, verificherà l'eventuale avvenuta presentazione di **istanze di condono (sanatoria c.d. speciale)**, precisando:

- il soggetto istante e la normativa in forza della quale l'istanza di condono sia stata presentata (segnatamente, indicando se si tratti di istanza ai sensi degli artt. 31 e seguenti della legge n. 47 del 1985; oppure ai sensi dell'art. 39 della legge n. 724 del 1994; oppure ai sensi dell'art. 32 del D.L. n. 269 del 2003 convertito in legge n. 326 del 2003);
- lo stato della procedura presso gli uffici tecnici competenti (pareri; deliberazioni; ecc.);
- i costi della sanatoria e le eventuali oblazioni già corrisposte e/o ancora da corrispondersi;
- la conformità del fabbricato ai grafici di progetto depositati a corredo dell'istanza (segnalando, anche in tal caso graficamente, le eventuali difformità);

in terzo luogo ed in via ulteriormente subordinata, verificherà inoltre – ai fini della domanda in sanatoria che l'aggiudicatario potrà eventualmente presentare – se gli immobili pignorati si trovino o meno nelle condizioni previste dall'**art. 40, comma 6, della legge n. 47 del 1985 o dall'art. 46, comma 5 del D.P.R. n. 380 del 2001** (già art. 17, comma 5, della legge n. 47 del 1985).

A quest'ultimo riguardo, l'esperto deve:

- determinare la data di edificazione dell'immobile secondo le modalità sopra indicate;
- chiarire se – in ragione della data di edificazione come sopra determinata o comunque delle caratteristiche delle opere abusive – l'immobile avrebbe potuto beneficiare di una delle sanatorie di cui alle disposizioni di seguito indicate:
  - i. **artt. 31 e seguenti della legge n. 47 del 1985** (in linea di principio, immobili ed opere abusivi ultimati entro la data del 1.10.1983 ed alle condizioni ivi indicate);
  - ii. **art. 39 della legge n. 724 del 1994** (in linea di principio, opere abusive ultimate entro la data del 31.12.1993 ed alle condizioni ivi indicate);
  - iii. **art. 32 del D.L. n. 269 del 2003 convertito in legge n. 326 del 2003** (in linea di principio, opere abusive ultimate entro la data del 31.3.2003 ed alle condizioni ivi indicate);
- verificare la data delle ragioni del credito per le quali sia stato eseguito il pignoramento o intervento nella procedura espropriativa.

Al riguardo, l'esperto deve far riferimento al credito temporalmente più antico che sia stato fatto valere nella procedura espropriativa (sia dal creditore pignorante, sia da uno dei creditori intervenuti), quale risultante dagli atti della procedura;

- concludere infine – attraverso il combinato disposto delle verifiche sopra indicate – se ed eventualmente in base a quali delle disposizioni di legge sopra indicate l'aggiudicatario possa depositare domanda di sanatoria.

In tutte le ipotesi di sanatoria di immobili od opere abusive, l'esperto deve indicare – previa assunzione delle opportune informazioni presso gli uffici comunali competenti – **i relativi costi**.

Ove l'abuso non sia in alcun modo sanabile, l'esperto deve precisare se sia stato emesso **ordine di demolizione dell'immobile**, assumendo le opportune informazioni presso i competenti uffici comunali e quantificare gli oneri economici necessari per l'eliminazione dello stesso.

Infine, l'esperto deve verificare l'esistenza della **dichiarazione di agibilità** ed acquisire **certificato aggiornato di destinazione urbanistica**.

Nel caso di mancata risposta da parte degli uffici tecnici competenti entro un tempo ragionevole dalla richiesta inoltrata o comunque di risposta incompleta, l'esperto stimatore depositerà istanza al giudice dell'esecuzione per l'emissione del provvedimento di cui all'art. 213 c.p.c.



***In riferimento a detto quesito si riferisce quanto segue:***

*L'immobile, unitamente a tutte le altre unità immobiliari che compongono il fabbricato condominiale di cui è parte, è stato edificato con con i Decreti di concessione del contributo ai sensi della Legge 219/81 n. 665/bis del 17/09/1991 e n. 1024 del 28/11/1994 emessi dal sindaco del Comune di Bella che costituiscono anche Autorizzazione/Concessione all'esecuzione dei lavori.*

*Lo stato attuale dei luoghi, salvo piccole modifiche che non comportano pregiudizi al proseguimento del procedimento, corrisponde alle previsioni del provvedimento di cui sopra.*

**QUESITO N. 7:** indicare lo stato di possesso attuale dell'immobile.

L'esperto stimatore deve precisare se l'immobile pignorato sia occupato dal **debitore esecutato** o da **soggetti terzi**.

Nel caso di immobile occupato da **soggetti terzi**, l'esperto deve precisare il titolo in forza del quale abbia luogo l'occupazione (ad esempio: contratto di locazione; affitto; comodato; provvedimento di assegnazione della casa coniugale; ecc.) oppure – in difetto – indicare che l'occupazione ha luogo in assenza di titolo.

In ogni caso, laddove l'occupazione abbia luogo in forza di uno dei titoli sopra indicati, l'esperto deve sempre acquisire copia dello stesso ed allegarlo alla relazione.

Laddove si tratti di contratto di locazione o di affitto, l'esperto deve verificare la data di registrazione, la data di scadenza, l'eventuale data di rilascio fissata o lo stato della causa eventualmente in corso per il rilascio.

Nel caso di immobile occupato da soggetti terzi, l'esperto deve inoltre acquisire certificato storico di residenza dell'occupante.

Nel caso di **immobile occupato da soggetti terzi con contratto di locazione opponibile alla procedura** (ad esempio, contratto di locazione registrato in data antecedente al pignoramento), l'esperto verificherà se il canone di locazione sia inferiore di un terzo al valore locativo di mercato o a quello risultante da precedenti locazioni al fine di consentire al giudice dell'esecuzione ed all'eventuale aggiudicatario di procedere alle determinazioni di cui all'art. 2923, terzo comma, cod. civ.

Nel caso di **immobile occupato da soggetti terzi senza alcun titolo o con titolo non opponibile alla procedura** (ad esempio, occupante di fatto; occupante in forza di contratto di comodato; ecc.), l'esperto procederà alle determinazioni di seguito indicate:

in primo luogo, quantificherà il canone di locazione di mercato di un immobile appartenente al segmento di mercato dell'immobile pignorato;

in secondo luogo, indicherà l'ammontare di una eventuale indennità di occupazione da richiedersi al terzo occupante (tenendo conto di tutti i fattori che possano ragionevolmente suggerire la richiesta di una indennità in misura ridotta rispetto al canone di locazione di mercato, quali a titolo di esempio: la durata ridotta e precaria dell'occupazione; l'obbligo di immediato rilascio dell'immobile a richiesta degli organi della procedura; l'esigenza di assicurare la conservazione del bene; ecc.).

*Alla data odierna l'immobile è detenuto dagli ex-coniugi esecutati ed in particolare è occupato da uno di essi (L'Esecutato) che vi risiede con i figli di entrambi gli esecutati.*



**QUESITO n. 8:** specificare i vincoli ed oneri giuridici gravanti sul bene.

L'esperto deve procedere alla specificazione dei **vincoli ed oneri giuridici gravanti sul bene**.

In particolare ed a titolo esemplificativo, l'esperto stimatore deve:

- a) verificare – in presenza di trascrizioni di pignoramenti diversi da quello originante la presente procedura espropriativa – la pendenza di **altre procedure esecutive** relative ai medesimi beni pignorati, riferendo lo stato delle stesse (assumendo le opportune informazioni presso la cancelleria del Tribunale).

Nel caso in cui sia ancora pendente precedente procedura espropriativa, l'esperto ne darà immediata segnalazione al giudice dell'esecuzione al fine dell'adozione dei provvedimenti opportuni relativi alla riunione;

- b) verificare – in presenza di trascrizioni di domande giudiziali sugli immobili pignorati – la pendenza di **procedimenti giudiziari civili** relativi ai medesimi beni pignorati, acquisendo copia dell'atto introduttivo e riferendo circa lo stato del detto procedimento (assumendo le opportune informazioni presso la cancelleria del Tribunale).

La documentazione così acquisita sarà allegata alla relazione;

- c) acquisire copia di eventuale **provvedimento giudiziale di assegnazione al coniuge** della casa coniugale;
- d) acquisire copia di provvedimenti impositivi di **vincoli storico-artistici**;
- e) verificare – per gli immobili per i quali sia esistente un condominio – l'esistenza di **regolamento condominiale** e la eventuale trascrizione dello stesso;
- f) acquisire copia degli **atti impositivi di servitù** sul bene pignorato eventualmente risultanti dai Registri Immobiliari.

In particolare, nell'ipotesi in cui sul bene risultino essere stati eseguiti provvedimenti di **sequestro penale** (anche in data successiva alla trascrizione del pignoramento), l'esperto acquisirà – con l'ausilio del custode giudiziario – la relativa documentazione presso gli uffici competenti, depositando copia del provvedimento e del verbale di esecuzione del sequestro (nonché, eventualmente, copia della nota di trascrizione del provvedimento di sequestro), informandone tempestivamente il G.E. per l'adozione dei provvedimenti circa il prosieguo delle operazioni di stima.

In risposta al presente quesito, l'esperto deve inoltre indicare in sezioni separate gli oneri ed i vincoli che restano a carico dell'acquirente e quelli che sono invece cancellati o comunque regolarizzati nel contesto della procedura.

**In particolare, l'esperto indicherà:**

**SEZIONE A: Oneri e vincoli a carico dell'acquirente.**

Tra questi si segnalano in linea di principio:

1. Domande giudiziali;
2. Atti di asservimento urbanistici e cessioni di cubatura;
3. Convenzioni matrimoniali e provvedimenti di assegnazione della casa coniugale al coniuge;
4. Altri pesi o limitazioni d'uso (es. oneri reali, obbligazioni *propter rem*, servitù, uso, abitazione, ecc.), anche di natura condominiale;
5. Provvedimenti di imposizione di vincoli storico-artistici e di altro tipo.

**SEZIONE B: Oneri e vincoli cancellati o comunque regolarizzati nel contesto della procedura.**

Tra questi si segnalano:

1. Iscrizioni ipotecarie.
2. Pignoramenti ed altre trascrizioni pregiudizievoli (sequestri conservativi; ecc.).
3. Difformità urbanistico-edilizie (con indicazione del costo della regolarizzazione come determinato in risposta al quesito n. 6 e la precisazione che tale costo è stato detratto nella determinazione del prezzo base d'asta laddove non si sia proceduto alla regolarizzazione in corso di procedura).



4. Difformità Catastali (con indicazione del costo della regolarizzazione come determinato in risposta al quesito n. 3 e la precisazione che tale costo è stato detratto nella determinazione del prezzo base d'asta laddove non si sia proceduto alla regolarizzazione in corso di procedura).

*In riferimento a detto quesito e dagli accertamenti effettuati, si può affermare che gli unici vincoli che riguardano gli immobili in oggetto sono:*

- 1) *IPOTECA VOLONTARIA* iscritta presso l'Ufficio Provinciale di Potenza - Servizio di Pubblicità Immobiliare in data 10 giugno 2004 ai nn. 11924/3020 a favore [REDACTED] e contro gli esecutati, sugli immobili oggetto della presente, nascente da atto di mutuo a rogito del Notaio Carretta Francesco del 09/06/2004 rep. 24553/10661.
- 2) *PIGNORAMENTO*, trascritto presso l'Ufficio Provinciale di Potenza - Servizio di Pubblicità Immobiliare in data 14/04/2016 ai nn. 6170/5272 a favore [REDACTED] e contro gli esecutati, sugli immobili oggetto della presente, nascente da atto emesso dall'Ufficiale giudiziario del Tribunale di Potenza del 05/04/2016 cr. 808.

***In riferimento ai punti :***

- c) Non vi è nessun provvedimento di assegnazione al coniuge della casa coniugale.*
- d) Sugi immobili non insistono vincoli storico-artistico.*
- e) Non vi è nessun regolamento condominiale.*
- f) Non vi sono atti impositivi di servitù.*

*Sui beni non vi sono provvedimenti di sequestro penale.*

*In riferimento alla **Sezione A** non esistono **Oneri e Vincoli** che graveranno a carico dell'acquirente.*

*In riferimento alla **Sezione B** gli **Oneri e i Vincoli** che saranno cancellati o comunque regolarizzati nel contesto della procedura, saranno quelli riportati ai **punti 1 e 2**.*



**QUESITO n. 9:** verificare se i beni pignorati ricadano su suolo demaniale.

L'esperto deve procedere alla verifica se i beni pignorati ricadano su suolo demaniale, precisando se vi sia stato provvedimento di declassamento o se sia in corso la pratica per lo stesso.

*In riferimento agli accertamenti effettuati i beni in oggetto **non ricadono su suolo Demaniale** e non vi è stato nessun **provvedimento di declassamento**.*

**QUESITO n. 10:** verificare l'esistenza di pesi od oneri di altro tipo.

L'esperto deve procedere alla verifica se i beni pignorati siano gravati da censo, livello o uso civico e se vi sia stata affrancazione da tali pesi, ovvero se il diritto sul bene del debitore pignorato sia di proprietà o di natura concessoria in virtù di alcuno degli istituti richiamati.

In particolare, l'esperto verificherà laddove possibile – per il tramite di opportune indagini catastali – il titolo costitutivo e la natura del soggetto a favore del quale sia costituito il diritto (se pubblico o privato).

All'uopo, laddove il diritto sia costituito a favore di **soggetto privato** (es. persone fisiche; istituti religiosi privati quali mense vescovili e relativi successori) l'esperto verificherà – acquisendo la relativa documentazione – se sussistano i presupposti per ritenere che vi sia stato acquisto della piena proprietà per usucapione (ad es., laddove l'originario enfiteuta o livellario, od un suo successore, abbia ceduto ad altri per atto tra vivi la piena proprietà del fondo senza fare alcuna menzione degli oneri su di esso gravanti o comunque garantendo l'immobile come libero da qualunque gravame e siano decorsi almeno venti anni dall'atto di acquisto).

Laddove il diritto sia costituito a favore di **soggetto pubblico**, l'esperto verificherà se il soggetto concedente sia un'amministrazione statale od un'azienda autonoma dello Stato (nel qual caso verificherà se sussistano i presupposti per considerare il diritto estinto ai sensi degli artt. 1 della legge n. 16 del 1974 o 60 della legge n. 222 del 1985) oppure a favore di ente locale in forza di provvedimento di quotizzazione ed assegnazione, eventualmente ai sensi della legge n. 1766 del 1927 acquisendo la relativa documentazione). In tale ultima ipotesi, laddove dovesse risultare l'assenza di atti di affrancazione del bene, l'esperto sospenderà le operazioni di stima e depositerà nota al G.E. corredata della relativa documentazione.

*In riferimento a detto quesito non vi è nulla da dire in quanto i beni pignorati non sono gravati da censo, livello, uso civico od altro, e il diritto sul bene da parte dei debitori pignorati è di piena proprietà.*

**QUESITO n. 11:** fornire ogni informazione utile sulle spese di gestione dell'immobile e su eventuali procedimenti in corso.

L'esperto deve fornire ogni **informazione concernente**:

1. l'importo annuo delle spese fisse di gestione o manutenzione (es. spese condominiali ordinarie);
2. eventuali spese straordinarie già deliberate ma non ancora scadute;
3. eventuali spese condominiali scadute non pagate negli ultimi due anni anteriori alla data della perizia;
4. eventuali procedimenti giudiziari in corso relativi al cespite pignorato.

*In riferimento a detto quesito si riferisce quanto segue:*

- *Non vi sono spese condominiali ordinarie.*
- *Non vi sono spese straordinarie deliberate o scadute.*
- *Non vi sono spese condominiali scadute e non pagate.*
- *Non vi sono procedimenti giudiziari in corso.*



**QUESITO n. 12:** procedere alla valutazione dei beni.

L'esperto deve indicare il **valore di mercato** dell'immobile nel rispetto dei criteri previsti dall'**art. 568 c.p.c.**, come modificato per effetto del **DL 83/2015** convertito nella legge 132/2015, il cui testo novellato qui si riporta: (Determinazione del valore dell'immobile). *"Agli effetti dell'espropriazione il valore dell'immobile è determinato dal giudice avuto riguardo al valore di mercato sulla base degli elementi forniti dalle parti e dall'esperto nominato ai sensi dell'articolo 569, primo comma. Nella determinazione del valore di mercato l'esperto procede al calcolo della superficie dell'immobile, specificando quella commerciale, del valore per metro quadro e del valore complessivo, esponendo analiticamente gli adeguamenti e le correzioni della stima, ivi compresa la riduzione del valore di mercato praticata per l'assenza della garanzia per vizi del bene venduto, e precisando tali adeguamenti in maniera distinta per gli oneri di regolarizzazione urbanistica, lo stato d'uso e di manutenzione, lo stato di possesso, i vincoli e gli oneri giuridici"*

A questo riguardo, l'esperto deve **OBBLIGATORIAMENTE** procedere alla **esplicita specificazione dei dati utilizzati per la stima e delle fonti di acquisizione di tali dati**, depositando in allegato alla perizia copia dei **documenti utilizzati** (ad esempio: contratti di alienazione di altri immobili riconducibili al medesimo segmento di mercato del cespite pignorato; decreti di trasferimento emessi dal Tribunale ed aventi ad oggetto immobili riconducibili al medesimo segmento di mercato del cespite pignorato; dati dell'Osservatorio del Mercato Immobiliare dell'Agenzia delle Entrate; ecc.).

Nel caso di dati acquisiti presso operatori professionali (agenzie immobiliari; studi professionali; mediatori; ecc.), l'esperto deve:

- indicare il nominativo di ciascun operatore interpellato (ad esempio: agenzia immobiliare \_\_\_\_\_ con sede in \_\_\_\_\_);
- precisare i dati forniti da ciascun operatore (con indicazione dei valori minimo e massimo comunicati da ciascuno di essi);
- **precisare in maniera sufficientemente dettagliata le modalità di determinazione dei dati forniti dall'operatore** (attraverso il riferimento ad atti di compravendita; alla data degli stessi; alla tipologia degli immobili oggetto di tali atti; ecc.).

L'esperto potrà inoltre acquisire informazioni ai fini della stima anche presso soggetti che abbiano svolto attività di custode giudiziario e/o professionista delegato alle vendite forzate. In tal caso, l'esperto procederà a reperire i documenti di riferimento (segnatamente, i decreti di trasferimento rilevanti ai fini della stima), che saranno allegati alla relazione di stima.

**IN NESSUN CASO L'ESPERTO PUO' LIMITARSI A FARE RICORSO A MERE FORMULE DI STILE QUALI "IN BASE ALLE PERSONALE ESPERIENZA, ALLA DOCUMENTAZIONE ACQUISITA, ECC."**

Nella determinazione del valore di mercato l'esperto deve procedere al calcolo delle superfici per ciascun immobile, con indicazione della superficie commerciale, del valore al mq e del valore totale, esponendo analiticamente gli **adeguamenti e le correzioni della stima**.

A questo riguardo, l'esperto deve precisare tali adeguamenti in maniera distinta per gli oneri di regolarizzazione urbanistica, lo stato d'uso e manutenzione, lo stato di possesso, i vincoli ed oneri giuridici non eliminabili dalla procedura, nonché per eventuali spese condominiali insolute.

L'esperto **NON DEVE MAI detrarre dal valore di mercato il costo delle cancellazioni delle iscrizioni e trascrizioni pregiudizievoli a carico della procedura** (segnatamente: iscrizioni ipotecarie; trascrizioni di pignoramenti; trascrizioni di sequestri conservativi).

Nella determinazione del valore di mercato d'immobili che – alla luce delle considerazioni svolte in risposta al quesito n. 6 – siano **totalmente abusivi ed in alcun modo sanabili**, l'esperto procederà ex art. 173 bis disp. att. c.p.c. e come segue:

- nell'ipotesi in cui risulti essere stato emesso **ordine di demolizione del bene**, l'esperto quantificherà il valore del suolo e dei costi di demolizione delle opere abusive;
- nell'ipotesi in cui non risulti essere stato emesso **ordine di demolizione del bene**, l'esperto determinerà il valore d'uso del bene.

Sulla scorta del valore di mercato determinato come sopra, l'esperto proporrà al giudice dell'esecuzione un **prezzo base d'asta** del cespite che tenga conto delle differenze esistenti al momento della stima tra la vendita al libero mercato e la vendita forzata dell'immobile, applicando a questo riguardo una riduzione rispetto al valore di mercato come sopra individuato nella misura ritenuta opportuna in ragione delle circostanze del caso di specie (misura in ogni caso compresa tra il 10% ed il 20% del valore di mercato) al fine di rendere comparabile e competitivo l'acquisto in sede di espropriazione forzata rispetto all'acquisto nel libero mercato.

In particolare, si osserva all'attenzione dell'esperto come tali differenze possano concretizzarsi:

- nella eventuale **mancata immediata disponibilità** dell'immobile alla data di aggiudicazione;
- nelle eventuali diverse modalità fiscali tra gli acquisiti a libero mercato e gli acquisti in sede di vendita forzata;
- nella mancata operatività della **garanzia per vizi e mancanza di qualità** in relazione alla vendita forzata;



- o nelle differenze indotte sia dalle fasi cicliche del segmento di mercato (rivalutazione/svalutazione), sia dalle caratteristiche e dalle condizioni dell'immobile (deperimento fisico, obsolescenze funzionali ed obsolescenze esterne) che possano intervenire tra la data della stima e la data di aggiudicazione;
- o nella possibilità che la vendita abbia luogo mediante rilanci in sede di gara.

*Al fine di stabilire il più probabile valore venale o di libero mercato (valore che avrebbe la maggior probabilità tra quelli possibili, di segnare il punto d'incontro tra domanda ed offerta, in una libera contrattazione) cui possono essere compravenduti i beni in oggetto di stima, va osservato preliminarmente che il mercato immobiliare degli edifici con destinazione abitazione e commerciale, considerato il periodo è caratterizzato da un esiguo numero di transazioni.*

*La scarsità di compravendite immobiliari avente a oggetto immobili simili a quelli per cui è redatta la presente relazione implica che la stima non può essere eseguita in base al criterio del valore di mercato (per la scarsità di valori storici di confronto, poiché negli ultimi anni considerata la crisi che versa il nostro paese, si è più propensi alla richiesta di fitti di immobili simili a quelli in oggetto che alla compravendita), ma piuttosto determinando un valore di riproduzione deprezzato che tenga conto del più probabile valore di immobili abitativi/commerciali ed in condizioni normali ai quali vengono applicati i vari coefficienti correttivi.*

*Il valore unitario posto a base della valutazione è quello d'immobili con caratteristiche simili a quelli in oggetto ai quali si applicheranno coefficienti moltiplicatori che tengono conto:*

- *Della vetustà del complesso.*
- *Dello stato di manutenzione e conservazione.*
- *Della funzionalità e localizzazione.*

*Nel caso in esame, si farà riferimento a quanto riportato nella banca dati delle quotazioni immobiliari dell'Osservatorio Immobiliare dell'Agenzia del Territorio, relativi al secondo semestre 2017 per il comune di Potenza- zona Periferica, applicando a essi il valore massimo.*

*Come riferito, il valore unitario applicato sarà corretto in funzione di coefficienti moltiplicatori che tengono conto delle condizioni e stato, all'età dell'immobile e alla sua funzionalità in relazione alla sua ubicazione.*

➤ *Vetustà dell'immobile*

*Il deprezzamento per vetustà è in funzione della vita dell'immobile. Nel caso specifico trattasi d'immobile di età superiore ai vent'anni per il quale si ritiene di applicare per un coefficiente riduttivo pari a 0,95*

➤ *Stato di manutenzione e conservazione*

*Come descritto, l'immobile si trova in discreto stato d'uso e manutenzione. Per tale motivo si ritiene di applicare un coefficiente riduttivo pari a 0,90.*

➤ *Funzionalità e localizzazione*

*E' innegabile che per la sua ubicazione (Periferica) si ritiene di applicare un coefficiente riduttivo pari a 0,95*



In esito alle considerazioni sopra riportate si determinerà il più probabile valore degli immobili o lotti in oggetto, per cui avremo:

- Valori rilevati dall'Agenzia del Territorio (Banca dati delle quotazioni immobiliari - tabella allegata) per la valutazione dell'immobile in oggetto sono i seguenti:

Appartamento con annesso deposito sito in Bella (PZ) alla Via Ronco

III Generale Carlo Alberto della Chiesa n.2 (Fg.10 Part.828/6-7)

- Comune: BELLA
- Fascia/zona: Periferica
- Codice di Zona: D1
- Microzona Catastale n° 2
- Tipologia prevalente: Abitazione civili
- Destinazione: Residenziale
- Tipologia: Abitazione civili
- Stato conservativo: Normale
- Valore medio €/mq 675

Per il calcolo del prezzo base di vendita degli immobili in oggetto è presa in considerazione la Superficie Lorda/Commerciale, per cui avremo:

• Superficie Commerciale .....	mq.	99.91
• .Valore medio/mq.....	€/mq.	675,00

Valore dell'immobile al momento della stima:

**mq. 99.91 x €/mq. 675,00 x 0.95 x 0.90 x 0.95= € 54.777,53**

**in C.T. € 55.000,00 (euro cinquantacinquemila/00)**

**QUESITO n. 13:** procedere alla valutazione di quota indivisa per gli immobili pignorati per la sola quota.

Nel caso il pignoramento abbia ad oggetto una **quota indivisa**, l'esperto deve procedere alla valutazione della sola quota.

L'esperto deve precisare inoltre se la quota in titolarità dell'esecutato sia suscettibile di separazione in natura (attraverso cioè la materiale separazione di una porzione di valore esattamente pari alla quota).

**L'esperto deve infine chiarire già in tale sede se l'immobile risulti comodamente divisibile in porzioni di valore similare per ciascun comproprietario, predisponendo se del caso una bozza di PROGETTO DI DIVISIONE o altrimenti esprimendo compiutamente il giudizio di indivisibilità.**

*In riferimento a tale quesito non vi è nulla da dire considerato che gli immobili sono stati pignorati in piena proprietà agli esecutati.*



