

TRIBUNALE DI PALERMO – SEZ. ESEC. IMMOBILIARI

**RELAZIONE DI CONSULENZA TECNICA DI UFFICIO NELLA
ESECUZIONE IMMOBILIARE PROMOSSA DA BANCA DI
PALERMO S.P.A. E IRFIS MEDIOCREDITO DELLA SICILIA
CONTRO [A] E [B] (R.G.ES. 66/08 E 282/2008)**

LOTTO N. 25

8/18 DI APPARTAMENTO SITO IN PALERMO, VIA PERPIGNANO N. 39, PIANO
SECONDO A DESTRA IDENTIFICATO AL N.C.E.U. DI PALERMO CON IL
FOGLIO 53 P.LLA 3465 SUB. 24 (EX P.LLA 683 SUB. 24).

La presente relazione di consulenza si suddivide nei seguenti capitoli:

1. Dati e descrizione del fabbricato sito in Palermo, via Perpignano dal n. 15 al
n. 43
2. Dati e Descrizione dell'immobile sito Palermo, via Perpignano n. 39 piano
secondo a destra.
3. Valutazione del bene;
4. Scheda riassuntiva;

1. DATI E DESCRIZIONE DEL FABBRICATO

1.A CONFINI

Il fabbricato, ove ricade l'immobile oggetto di odierna valutazione, nel suo
intero confina (v. All. n.1):

- a Nord: con proprietà ditta intestataria
a Est: con proprietà aliena
a Sud: con via Perpignano
a Ovest: con proprietà ditta intestataria

1.B DESCRIZIONE

Il fabbricato ove ricade l'immobile oggetto di odierna valutazione trovasi in

Palermo, via Perpignano dal n. 15 al n. 43 (v. all. n. 2).

La via Perpignano risulta essere un'importante arteria di collegamento tra il centro cittadino (Piazza Principe di Camporeale) e la Circonvallazione di Palermo (via Regione Siciliana), zona semicentrale di Palermo, caratterizzata per lo più da edilizia di tipo economico edificata, come il fabbricato in oggetto tra gli anni 30-40, costituita in gran maggioranza da palazzine sviluppantesi per lo più su tre-quattro elevazioni fuori terra (v. all. n. 1).

La cortina edilizia (v. All. n. 2 foto nn. 1-4) ove ricadono parte degli immobili oggetto di odierna valutazione, originariamente risultava essere la dimora degli operai della industria tessile e si presenta come una palazzina sviluppantesi per lo più su tre elevazioni fuori terra (piano terra, primo e secondo), copertura in parte a tetto ed in parte a terrazza piana praticabile (v. all. n. 1).

Struttura in muratura portante, prospetti intonacati e tinteggiati versanti in pessimo stato di manutenzione e conservazione (v. all. n. 2).

Balconi con soletta in marmo e mensole sottostanti in ferro dotati di ringhiere di protezione in ferro (v. all. n. 2).

Gli infissi esterni risultano essere realizzati in legno (v. all. n. 2).

Ai piani terra si rileva la presenza di alcune botteghe e di alcuni appartamenti, mentre ai piani elevati si rileva la presenza di immobili adibiti a civile abitazione (v. all. n. 2).

L'accesso ai piani elevati ossia primo e secondo, dell'intera stecca edilizia che va dal numero 15 al civico 43, avviene esclusivamente da tre portoni ubicati ai civici 19, 29 et 39 (v. All. n. 2).

Oltrepassando il portone in legno di cui al civico 19 della via Perpignano, si perviene in un androne condominiale pavimentato con mattoni di graniglia di cemento (v. all. n. 2 foto 7-8).

La scala presenta ringhiera in ferro ed alzate e pedate rivestite in marmo versanti in pessimo stato di manutenzione e conservazione (v. all. n. 2 foto 10-11). In ogni piano trovansi ubicate due unità immobiliari (v. all. n. 2 foto 12).

Oltrepassando il portone in legno di cui al civico 29 della via Perpignano, si perviene in un androne condominiale pavimentato con mattoni di ceramica (v. all. n. 2 foto 13-14).

La scala presenta ringhiera in ferro ed alzate e pedate rivestite in marmo versanti in pessimo stato di manutenzione e conservazione (v. all. n. 2 foto 15). In ogni piano trovansi ubicate due unità immobiliari (v. all. n. 2 foto 16).

Oltrepassando il portone in legno di cui al civico 39 della via Perpignano, si perviene in un androne condominiale pavimentato con mattoni di ceramica (v. all. n. 2 foto 19).

La scala presenta ringhiera in ferro ed alzate e pedate rivestite in marmo versanti in pessimo stato di manutenzione conservazione (v. all. n. 2 foto 21-23).

L'intera cortina edilizia dal civico 15 al civico 43 non risulta provvisto di servizio di portierato di impianto di riscaldamento centralizzato e di impianto di ascensore.

1.C - REGOLARITÀ EDILIZIA

Dalla visione della documentazione in atti nulla si evince circa la regolarità edilizia del fabbricato ove ricade l'immobile oggetto di stima ne alcun documento è stato fornito da parte esecutata e dal loro tecnico di fiducia.

Tuttavia dalla consultazione delle planimetrie catastali dell'immobile oggetto

di consulenza la stessa riporta come data di presentazione il 30.12.1939 (v. all. n.

3)

**2. DATI E DESCRIZIONE DELL'IMMOBILE SITO IN PALERMO,
VIA PERPIGNANO, 39 PIANO SECONDO A DESTRA.**

2.A TITOLARITÀ DEL BENE

La società esecutata risulta essere proprietaria dell'intero fabbricato di cui
l'immobile oggetto di odierna valutazione risulta fare parte per una quota
indivisa pari a 8/18 a seguito dei seguenti atti:

QUOTA 1/9

Titolo: Atto di Compravendita in Notaio Enrico Mirto del 18.01.1985

Trascrizione: Conservatoria dei RR. II. di Palermo in data 26.02.1985 ai n.ri
7882/6183 (v. All. n. 4)

QUOTA 1/3

Titolo: Atto di Compravendita in Notaio Enrico Mirto del 14.06.1979

Trascrizione: Conservatoria dei RR. II. di Palermo in data 29.06.1979 ai n.ri
24481/20838 (v. All. n. 4)

**ALLA LUCE DI QUANTO SOPRA ESPOSTO PARTE ESECUTATA DETIENE UNA
QUOTA INDIVISA DELL'IMMOBILE PARI A 8/18**

2.B DATI CATASTALI

L'immobile sito in Palermo, via Perpignano, 39 piano secondo a destra,
risulta essere contraddistinto al N.C.E.U. dai seguenti identificativi catastali (v.
All. 5):

DATI IDENTIFICATIVI

Foglio: : 53

Particella: : 3465 ex 863

Subalterno : 24

DATI DI CLASSAMENTO

Categoria: : A/3

Classe: : 2

Consistenza : 6 vani

Rendita : € 179,73

Indirizzo : via Perpignano n. 39 piano 2

Il *quadro generale delle categorie* predisposto dalla Direzione Generale del Catasto e dei Servizi Tecnici Erariali ha il precipuo compito di *qualificazione* onde avere uniforme denominazione in tutte le zone censuarie: ogni unità immobiliare urbana di ciascuna zona censuaria viene distinta secondo le caratteristiche intrinseche che ne determinano la destinazione ordinaria e permanente, nel *quadro generale delle categorie*. Il gruppo A fa parte degli *immobili a destinazione ordinaria* ed in particolare quelli nella categoria A/3 risultano essere abitazioni di tipo economico.

2.c CONFINI

Nel suo insieme l'immobile confina (v. All. n. 3):

a Nord: con area libera di proprietà ditta intestataria

a Est: con proprietà ditta intestataria

a Sud: con via Perpignano

a Ovest: con proprietà ditta intestataria e con vano scala condominiale

2.D DESCRIZIONE DELL'IMMOBILE SITO IN PALERMO, VIA PERPIGNANO,

39, PIANO SECONDO A DESTRA

L'accesso al fabbricato di cui l'immobile oggetto di odierna valutazione fa parte avviene oltrepassando il portone in legno di cui al civico 39 della via



Perpignano (v. All. n. 3).

L'immobile all'atto del sopralluogo risultava essere **occupato**.

Oltrepassando la porta in legno a destra del pianerottolo di arrivo al piano secondo, si accede in un primo vano con soffitto a volta. In tale vano trovansi tre porte (v. All. nn. 6 et foto n. 7).

La prima porta a sinistra consente di pervenire in un ambiente con soffitto a volta e portafinestra di accesso al balcone a petto attestante lungo il retro prospetto dell'edificio, sulla destra attesta un vano con soffitto a volta sulla sinistra l'accesso alla cucina con porta di accesso alla scala che consente di pervenire alla terrazza di copertura nonché l'accesso al servizio igienico dell'immobile (v. All. nn. 6 et foto n. 7).

Dall'ambiente ingresso oltrepassando la porta frontale si accede ad un ulteriore vano con controsoffitto a volta (v. All. nn. 6 et foto n. 7).

Sempre dall'ambiente ingresso oltrepassando la porta a destra si rileva l'accesso alla terrazza attestante su via Perpignano (v. All. nn. 6 et foto n. 7).

ingresso con portafinestra di accesso al balcone a petto attestante lungo il

Le caratteristiche di finitura e quelle impiantistiche del bene sono descritte secondo le voci di seguito elencate:

Pavimenti: tutti gli ambienti presentano pavimentazione in mattoni di cemento (v. All. n. 7).

Rivestimenti interni: tutte le pareti risultano intonacate e tinteggiate e versanti in buono stato di manutenzione e conservazione (v. All. n. 7).

Infissi interni: in legno (v. All. n. 7);

Infissi esterni: in legno. Gli infissi esterni risultano costituiti da ante esterne con persiane e ante interne con riquadri in vetro e scuretti versanti in pessimo

stato di manutenzione e conservazione (v. All. n. 7).

Impianto elettrico: non conforme alla normativa vigente (L. 46/90 e s.m.i.)

Impianto di riscaldamento: non realizzato

Impianto idrico: allacciato alla rete idrica comunale

Fornitura del gas in bombola

L'immobile presenta altezza interna variabile. I due vani con controsoffitto a volta presentano vani presentano altezza pari a ml 4,00. La cucina, il bagno e la camera da letto presentano una altezza pari a ml 3,40.

2.E REGOLARITÀ EDILIZIA

Per la regolarità edilizia dell'intero fabbricato si rimanda al paragrafo 1.c.

Dalla consultazione della planimetria catastale acquisita dallo scrivente presso gli Uffici dell'Agenzia del Territorio di Palermo si evince che la stessa risulta essere stata redatta in data **30.12.1939** (v. all. n. 3).

Quindi alla luce di quanto sopra esposto si evince che l'intero edificio ove ricade anche l'immobile oggetto di stima risulta essere stato edificato anteriormente al 1942, anno di entrata in vigore della legge fondamentale dell'urbanistica la n. 1150 del 17 agosto 1942.

Per quanto concerne la regolarità edilizia dell'immobile la legislazione vigente, nel periodo in cui è stato realizzato, recita che una prima limitazione al diritto di costruire è accennata nella legge 25/06/1865 n. 2359 art. 89.

Ma il dovere giuridico per i costruttori di munirsi preventivamente di una autorizzazione edilizia è sancito per la prima volta nel R.D.L. del 25 marzo 1935, n. 640 convertito nella legge 25/04/1938 n. 710, avente per titolo "*Norme tecniche di edilizia con speciali prescrizioni per località colpite da terremoti*".

L'art. 6 di quest'ultimo decreto detta sanzioni contro chiunque esegua

nuove costruzioni o modifichi edifici già esistenti, ma poichè è stata compiutamente disciplinata dagli artt. 32 e 41 della legge fondamentale dell'urbanistica n. 1150 del 1942, le disposizioni contenute nel citato art. 6 sono da considerarsi abrogate.

La succitata legge urbanistica n. 1150 del 17 agosto 1942 è la prima che esplicitamente sancisce l'obbligo giuridico nei confronti di chiunque intenda eseguire nuove costruzioni, di munirsi della licenza edilizia. Alla luce di quanto sopra esposto considerato che la costruzione del fabbricato può ritenersi antecedente al 1942 (planimetria catastale data 1939, quindi anteriore alla data di entrata in vigore della legge urbanistica n. 1150 del 1942, si può senz'altro affermare che non vi era, all'epoca, l'obbligo del preventivo rilascio della licenza edilizia (oggi concessione edilizia) e conseguentemente il rilascio del certificato di abitabilità e/o agibilità.

Alla luce di quanto sopra esposto, il fabbricato risulta essere stato realizzato in data anteriore al 1942 quindi antecedente alla data di entrata in vigore della legge urbanistica n. 1150 del 1942, si può quindi affermare che non vi era, all'epoca, l'obbligo del preventivo rilascio della licenza edilizia (oggi concessione edilizia) e conseguentemente il rilascio del certificato di abitabilità.

All'interno dell'immobile lo scrivente non ha rilevato alcun abuso edilizio dal confronto tra lo stesso e la planimetria catastale.

2.F SUPERFICIE DELL'IMMOBILE

La superficie dell'immobile, calcolata al lordo dei muri perimetrali e di quelli interni, ivi compresa quella la superficie delle terrazze (piano secondo e copertura) computate per 1/10 secondo la consuetudine commerciale locale, risulta pari mq 130 circa.

3. VALUTAZIONE DEL BENE

Il metodo comunemente detto "*sintetico - comparativo*", consiste nel determinare l'entità del valore tramite una comparazione delle caratteristiche intrinseche ed estrinseche del bene immobile oggetto di stima con le analoghe di altri beni esistenti in loco, e di cui si è a conoscenza dell'attuale valore di mercato.

La comparazione rende possibile l'inserimento del bene oggetto di stima nella classe dei beni di analoghe caratteristiche estrinseche ed intrinseche, quindi l'immobile da stimare assumerà, quale più probabile valore venale, quello dato dal prezzo medio rappresentativo della classe in cui è stato inserito.

Occorre precisare che per caratteristiche intrinseche, in genere si intendono la consistenza del bene, il grado di rifinitura, lo stato di conservazione e manutenzione, i servizi igienici e le comodità presenti ed insite nel bene stesso, la dimensione dei vani, l'età della costruzione, la stabilità etc.; mentre per condizioni estrinseche di un immobile in genere si intendono tutte quelle condizioni esterne che possono rendere più o meno appetibile il bene come ad esempio il collegamento viario (servizi pubblici), la vicinanza a mercati, uffici pubblici, locali, banche, locali di attrazione e di cultura, etc. ossia il suo inserimento nel tessuto urbano limitrofo.

Al fine dell'applicazione del suddetto metodo sintetico, bisogna scegliere un parametro di raffronto tra quelli comunemente adottati nel campo dell'estimo edilizio; nel caso in esame si è ritenuto opportuno scegliere il metro quadrato di superficie lorda commerciale.

L'adozione del metodo sintetico-comparativo, ha richiesto l'analisi di mercato di immobili consimili per ubicazione e tipologia a quella in esame.



Per la ricerca il sottoscritto si è basato sia sulla personale conoscenza del mercato immobiliare che da dati e valori tratti da pubblicazioni e da riviste specializzate nel settore immobiliari [Nomisma, Consulente Immobiliare, O.V.I., il Sole 24 Ore].

Da una serie di studi delle quotazioni del mercato immobiliare, condotti anche con la collaborazione di agenzie locali, si è accertato che i margini di variazione delle quotazioni in €/mq. relative alle unità immobiliari consimili a quelle in esame in zone limitrofe e similari a quella in cui ricadono i beni in oggetto, alla data odierna, oscilla tra € 1.500,00/mq. e 2.100,00/mq. (v. All. n. 8).

Alla luce di quanto sopra esposto, tenendo conto delle caratteristiche estrinseche ed intrinseche (superficie commerciale, volumetria, rifiniture, stato d'uso, piano, esposizione, ubicazione nell'ambito cittadino, non idonee condizioni di manutenzione e conservazione ecc.), dell'immobile oggetto di stima nonché dei margini di oscillazione delle quotazioni in Euro/mq. relative ad immobili consimili a quello in esame, sulla scorta dei dati sopra riportati, da ricerche di mercato effettuate in loco ed in base alla conoscenza del mercato immobiliare della città di Palermo, nonché dei costi che il futuro acquirente dovrà sostenere per la riparazione del controsoffitto crollato. Si ritiene equo applicare un valore unitario pari a **1.700,00 €/mq**

Pertanto si avrà:

$$- \text{mq. } 130,00 \times \text{€/mq. } 1.700,00 = \quad \quad \quad \text{€} \quad 221.000,00$$

Occorre, tuttavia, considerare che la società esecutata, come già rappresentato in precedenza, risulta proprietaria di quota parte, pari ad 8/18 del bene in questione.

Il sottoscritto trattandosi di una quota indivisa del bene ritiene quindi equo l'applicazione di un coefficiente di svalutazione dell'immobile pari al 20% del valore di mercato del bene stesso.

I coefficienti altro non sono che dei numeri moltiplicatori i quali permettono di correggere, come nel caso in ispecie il valore del bene a causa della sua minore appetibilità sul mercato.

Tali motivazioni chiaramente sono alla base del deprezzamento applicato al valore dell'immobile.

Di conseguenza si avrà:

- Coefficiente di svalutazione dell'immobile 20% per quota indivisa

- Valore dell'immobile svalutato: € 221.000,00 x 0,80= **€ 102.000,00**

Per la determinazione della quota parte del bene si dividerà il valore del bene per il numero di quote in cui esso è diviso, quindi si avrà:

• Valore immobile svalutato = € 176.800,00

Si avrà: € 176.800,00 x 8/18 = **€ 78.577,78**

In cifra tonda € 80.000,00

4. SCHEDA RIASSUNTIVA

8/18 DI APPARTAMENTO SITO IN PALERMO, VIA PERPIGNANO N. 39, PIANO SECONDO A DESTRA IDENTIFICATO AL N.C.E.U. DI PALERMO CON IL FOGLIO 53 P.LLA 3465 SUB. 23 (EX P.LLA 683 SUB. 23).

Superficie commerciale: 130,00 mq.

Identificativi catastali: foglio 53, p.lla 3465 sub. 23 del Comune di Palermo (PA)

Confini: a Nord: con area libera di proprietà ditta intestataria

a Est: con proprietà ditta intestataria

a Sud: con via Perpignano

a Ovest: con proprietà ditta intestataria e con vano scala
condominiale

Valore: Valore commerciale: € 221.000,00

Valore quota parte pari ad 8/18: € 80.000,00

Non si rileva la presenza di abusi edilizi

Palermo li 2.11.2011

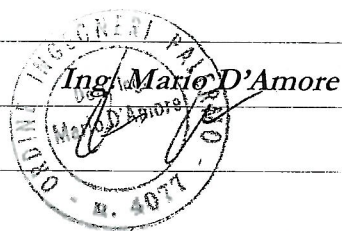

Alligati:

1. Stralcio aereo fotogrammetrico
2. Documentazione fotografica dell'intera stecca edilizia
3. Planimetria Catastale
4. Stralcio relazione notarile
5. Visura catastale
6. Planimetria dello stato dei luoghi
7. Documentazione fotografica dell'immobile oggetto di stima
8. Osservatorio dei valori immobiliari

A handwritten signature in black ink, located in the bottom right corner of the page.

ALLIGATO N. 1

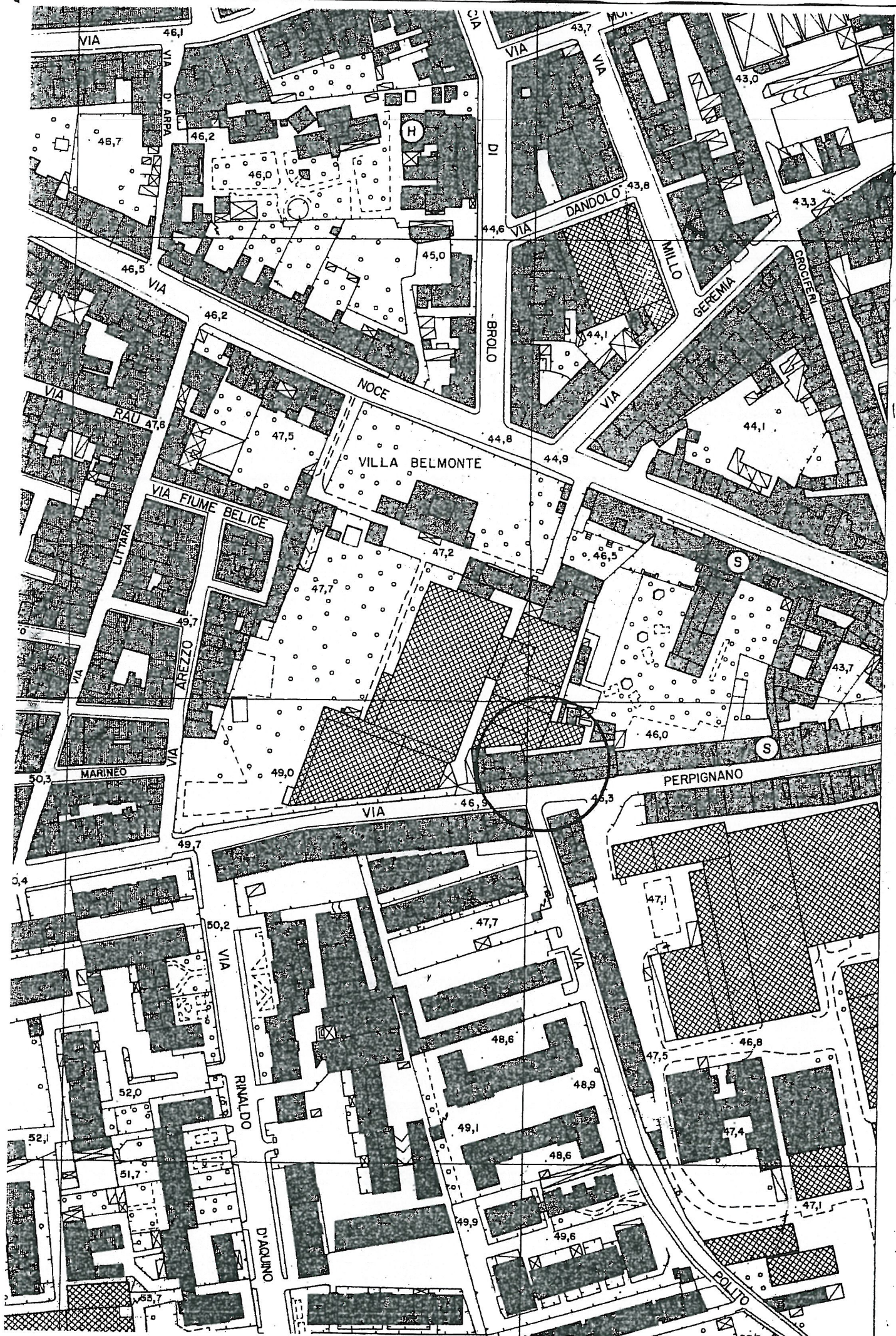

ALLIGATO N. 2



Foto n. 1

[Handwritten signature]



Foto n. 2



Foto n. 3

[Handwritten signature]



Foto n. 4



Foto n. 5

[Handwritten signature]



Foto n. 6



Foto n. 7



Foto n. 8



Foto n. 9

[Handwritten signature]



Foto n. 10



Foto n. 11

A handwritten signature in blue ink, located to the right of the caption for Foto n. 11. The signature is stylized and appears to be a set of initials or a name.

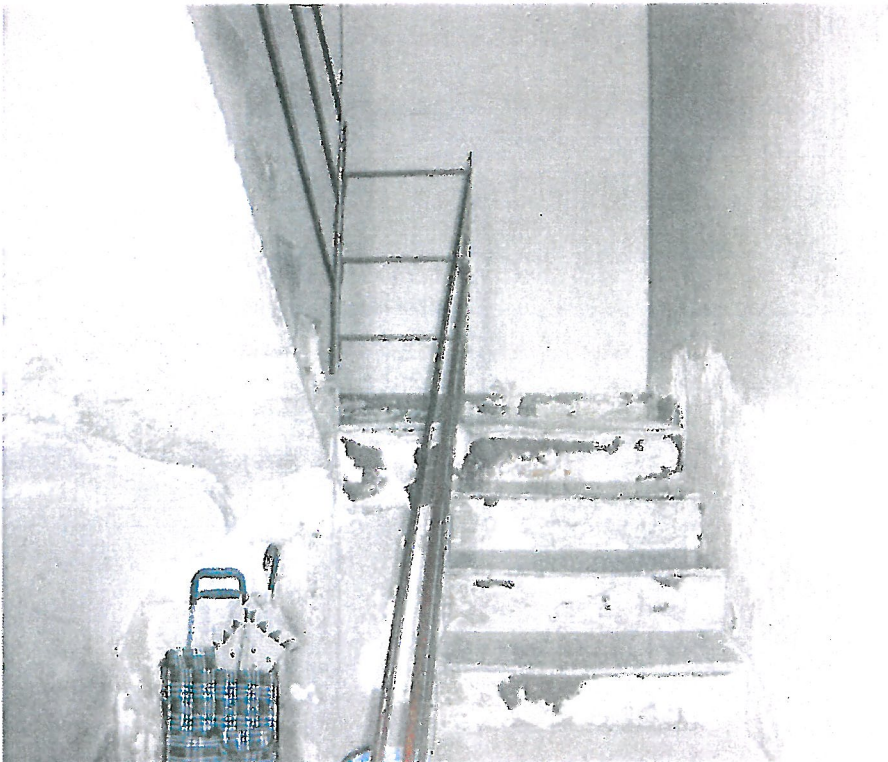

Foto n. 12



Foto n. 13

g



Foto n. 14



Foto n. 15

Handwritten signature or initials in blue ink.



Foto n. 16



Foto n. 17

[Handwritten signature]



Foto n. 18



Foto n. 19

Handwritten signature or mark in blue ink.

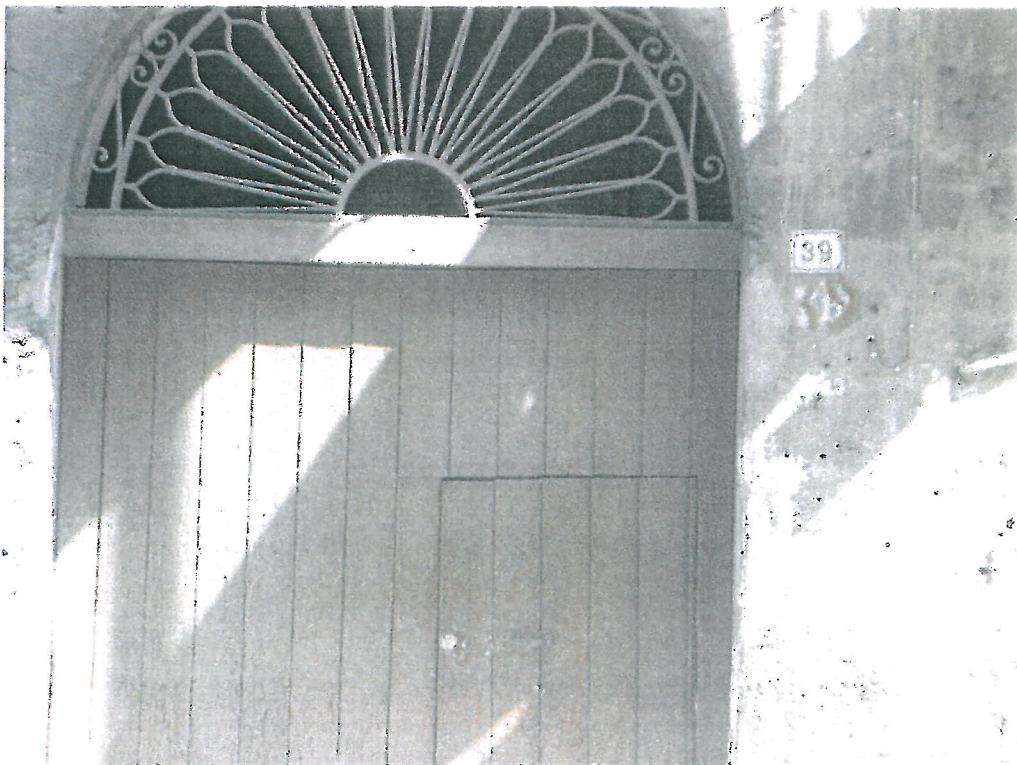

Foto n. 20



Foto n. 21

[Handwritten signature]



Foto n. 22



Foto n. 23

[Handwritten signature]



Foto n. 24

ALLIGATO N. 3



MINISTERO DELLE FINANZE

DIREZIONE GENERALE DEL CATASTO E DEI SERVIZI TECNICI ERARIALI

ACCERTAMENTO GENERALE DELLA PROPRIETA' IMMOBILIARE URBANA

(R. DECRETO LEGGE 13 APRILE 1939-XVII N°652)

Planimetria degli immobili urbani denunciati con la Scheda N° 10700163
Comune Salerno Ditta Giuliano Casapiana Induzione
Via Terziguara 39A. II a destra in Segnare cognome, nome, paternità del solo primo intestatario

55744/4

ACCERTAMENTO GENERALE DELLA PROPRIETA' IMMOBILIARE URBANA (R.D.L. 13 aprile 1939-XVII, n. 652)

di Salerno COMUNE

Taloncino di riscontro DELLA

SCHEDA NUMERO 10700163 avvertibile

AVVERTENZA: Il presente taloncino deve essere incollato a cura del dichiarante sulla planimetria (riprodurre la unità immobiliare denunciata con la presente scheda) da presentarsi al serv. dell'art. 7 del R. D. L. 13 aprile 1939-XVII, n. 652.

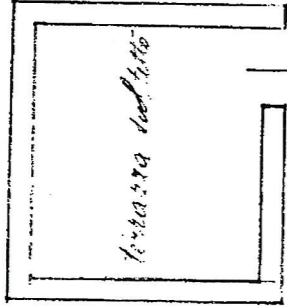

(P.H. a sinistra)
area libera

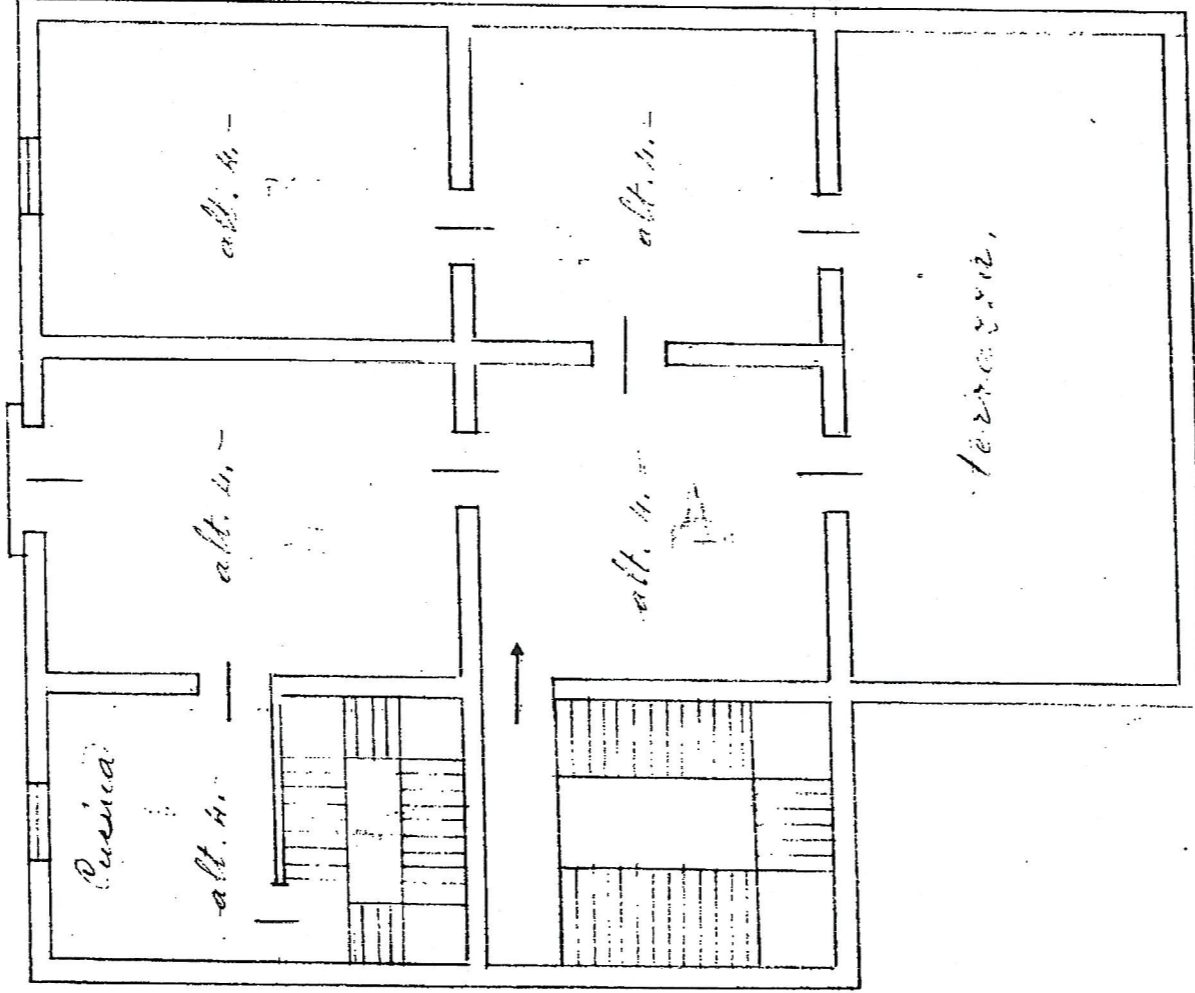

stesso proprietario

stesso proprietario

via Terziguara

0524430



L 501633/26

ORIENTAMENTO

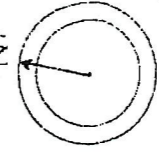

SCALA 01:100

Compilata da: f

(Titolo, nome e cognome del Tecnico)

Iscritto all'Albo de
della Provincia di

Data 10/1/94 XVIII Firma



Foto n. 1



Foto n. 2



Foto n. 3

[Handwritten signature]



Foto n. 4



Foto n. 5

A blue handwritten signature or mark, possibly a stylized 'G' or 'J', located to the right of the caption for Foto n. 5.



Foto n. 6



Foto n. 7

[Handwritten signature]



Foto n. 8



Foto n. 9

ck



Foto n. 10



Foto n. 11

Handwritten signature or mark.



Foto n. 12



Foto n. 13

[Handwritten signature]

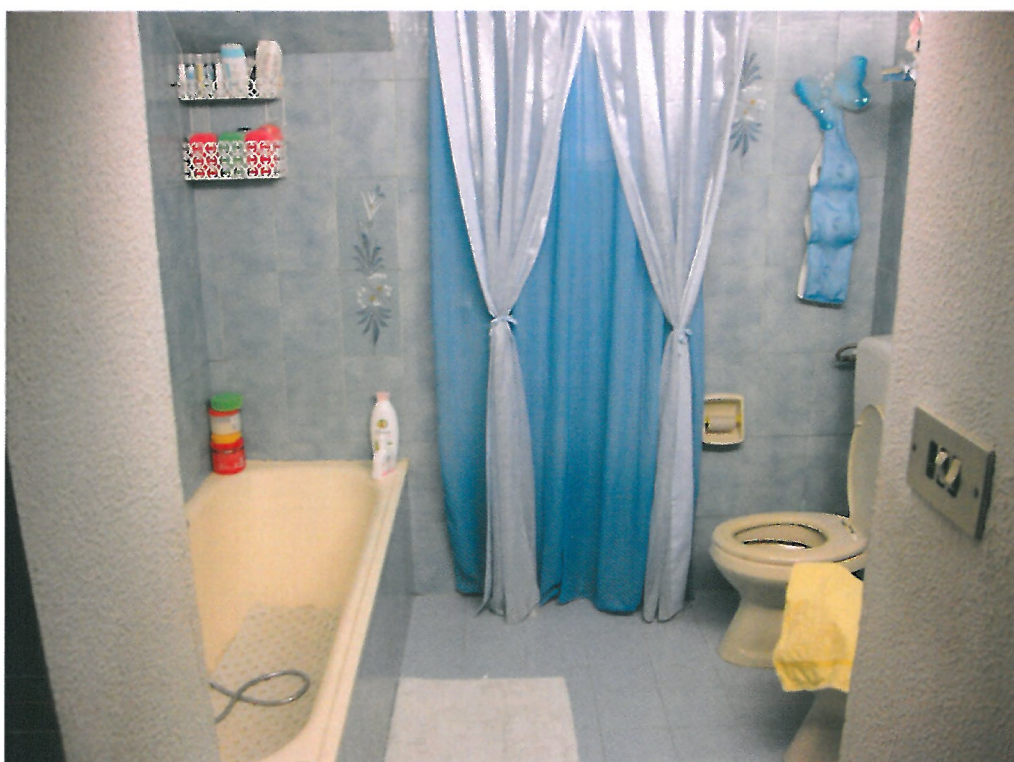

Foto n. 14



Foto n. 15

Handwritten signature or mark.



Foto n. 16



Foto n. 17



Foto n. 18



Foto n. 19

A handwritten signature in blue ink, consisting of a stylized, cursive letter 'V' or similar character.