

Dott. Agronomo Dionisio Impastato

**TRIBUNALE DI SCIACCA
UFFICIO ESECUZIONI
IMMOBILIARI**

**CTU relativa al Procedimento R.G.
ESECUZIONI N. 12/2010**

IL CTU

Dott. Agr. Dionisio Impastato



Dott. Agronomo Dionisio Impastato

Cell. 339/4429865

d.impastato@libero.it - d.impastato@epap.conafpec.it

TRIBUNALE CIVILE E PENALE DI SCIACCA

**OGGETTO: CTU relativa al Procedimento R.G. ESECUZIONI N.
12/2010**

CREDITORE : [REDACTED]

PARTE ESECUTATA : [REDACTED]

CTU

Dott. Agr. Dionisio Impastato

PREMESSE

PREMESSO Che all'udienza del 21.07.2023, il sottoscritto Dott. Agr. Dionisio Impastato è stato nominato Consulente Tecnico d'Ufficio nella causa in epigrafe;

CHE sempre nella stessa data il Giudice dell'esecuzione Grazia Scaturro poneva all'esperto i seguenti quesiti:

QUESITO n. 1: *identificare i diritti reali ed i beni oggetto del pignoramento. L'esperto deve precisare quali siano i diritti reali (piena proprietà; nuda proprietà; usufrutto; intera proprietà; quota di ½, ¼; ecc.) ed i beni oggetto del pignoramento.*

*In ordine al primo profilo (**diritti reali pignorati**), l'esperto deve precisare se il diritto reale indicato nell'atto di pignoramento corrisponda a quello in titolarità dell'esecutato in forza dell'atto d'acquisto trascritto in suo favore.*

*In ordine al secondo profilo (**beni pignorati**), in risposta al presente quesito l'esperto deve precisare unicamente l'oggetto del pignoramento assumendo come riferimento i dati di identificazione catastale indicati nell'atto di pignoramento (senza procedere alla descrizione materiale del bene, descrizione alla quale dovrà invece procedersi separatamente in risposta al quesito n. 2)*

L'esperto deve assumere come dati di riferimento ai fini identificativi unicamente l'indicazione del Comune censuario, foglio, p.lla e sub catastali.

Al fine dell'esatta individuazione dei fabbricati e dei terreni oggetto di pignoramento, l'esperto stimatore deve sempre effettuare un raffronto delle ortofoto o delle foto satellitari, reperibili anche sul web, con le mappe catastali. L'esperto deve darne esplicitamente atto nella relazione in risposta al presente quesito ed inserire l'esito grafico di tale raffronto sia nel testo della relazione che negli allegati alla stessa.

In risposta a tale quesito, l'esperto deve poi procedere alla formazione – sulla base delle caratteristiche dei beni pignorati ed in ogni caso in modo da assicurare la maggiore appetibilità sul mercato degli stessi – di uno o più lotti per la vendita, indicando per ciascun immobile compreso nel lotto:

- *quali beni dell'atto di pignoramento lo costituiscono (con indicazione anche del numero o della lettera),*

- *tre o più confini*

- *gli attuali dati di identificazione catastale.*

I confini del bene devono essere menzionati con precisione, preferibilmente mediante l'esatta indicazione dei dati catastali degli immobili confinanti (foglio, p.la, sub) od altri elementi certi (ad esempio: via; strada; ecc.). L'esperto non deve limitarsi a riportare genericamente la dizione "immobile confinante con fondo agricolo, con proprietà aliena, ecc.". Nella formazione dei lotti, laddove sia indispensabile e comunque previa istanza scritta da rivolgersi al G.E. (in cui siano specificamente indicate e motivate le esigenze di indispensabilità) ed autorizzazione dello stesso, procederà altresì alla realizzazione del frazionamento e dell'accatastamento, allegando alla relazione estimativa i tipi debitamente approvati dall'Ufficio Tecnico Erariale.

Nella formazione dei lotti (unico o plurimi) l'esperto deve assicurare la maggiore appetibilità dei beni. In particolare, la suddivisione in lotti deve essere evitata laddove l'individuazione di un unico lotto renda più appetibile il bene sul mercato. In ogni caso, l'esperto deve evitare nei limiti del possibile la costituzione di servitù di passaggio.

QUESITO n. 2: *elencare ed individuare i beni componenti ciascun lotto e procedere alla descrizione materiale di ciascun lotto. L'esperto deve procedere alla descrizione materiale di ciascun lotto, mediante l'esatta indicazione della tipologia di ciascun immobile, della sua ubicazione (città, via, numero civico, piano, eventuale numero d'interno), degli accessi,*

delle eventuali pertinenze (previo accertamento del vincolo pertinenziale sulla base delle planimetrie allegata alla denuncia di costruzione presentata in catasto, della scheda catastale, delle indicazioni contenute nell'atto di acquisto nonché nella relativa nota di trascrizione e dei criteri oggettivi e soggettivi di cui all'art. 817 c.c.), degli accessori, degli eventuali millesimi di parti comuni, specificando anche il contesto in cui essi si trovano, le caratteristiche e la destinazione della zona e dei servizi da essa offerti nonché le caratteristiche delle zone confinanti. Con riguardo alle pertinenze ed in linea di principio, l'esperto non procederà alla descrizione di beni dotati di autonomo identificativo catastale che non siano stati oggetto di espressa indicazione nell'atto di pignoramento e nella nota di trascrizione (salvo che si tratti di beni censiti come "beni comuni non censibili"). Con riferimento al singolo bene devono essere indicate eventuali dotazioni condominiali (es. posti auto comuni; giardino; ecc.), la tipologia, l'altezza interna utile, la composizione interna, la superficie netta, il coefficiente utilizzato ai fini della determinazione della superficie commerciale, la superficie commerciale medesima, l'esposizione, le condizioni di manutenzione, le caratteristiche strutturali, nonché le caratteristiche interne di ciascun immobile, precisando per ciascun elemento l'attuale stato di manutenzione e – per gli impianti – la loro rispondenza alla vigente normativa e, in caso contrario, i costi necessari al loro adeguamento. In particolare, l'esperto deve verificare se l'immobile sia dotato di attestato di prestazione energetica. Per i terreni pignorati deve essere evidenziata la loro eventuale situazione di fondi interclusi (laddove circondati da fondi altrui e senza uscita sulla via pubblica) da terreni limitrofi appartenenti a terzi o comunque non oggetto della espropriazione in corso, anche se di proprietà dello stesso esecutato. La medesima circostanza deve essere evidenziata in relazione, ad esempio, a fabbricati per i quali l'accesso con mezzi rotabili sia possibile solamente attraverso il passaggio su cortile di proprietà esclusiva di un terzo o dell'esecutato medesimo e che non sia stato pignorato. Nella descrizione dello stato dei luoghi in risposta al presente quesito, l'esperto deve

sempre inserire già nel corpo della relazione (e non solamente tra gli allegati) un numero sufficiente di fotografie. L'inserimento delle fotografie nel corpo della relazione mira infatti a rendere agevole la comprensione della descrizione fornita. Le fotografie saranno altresì inserite tra gli allegati alla relazione. In risposta al presente quesito, l'esperto deve procedere altresì alla predisposizione di planimetria dello stato reale dei luoghi. Anche la planimetria deve essere inserita sia in formato ridotto nel testo della relazione (in modo da rendere agevole la comprensione della descrizione fornita), sia in formato ordinario in allegato alla relazione medesima.

QUESITO n. 3: *procedere alla identificazione catastale del bene pignorato. L'esperto deve procedere all'identificazione catastale dei beni pignorati per ciascun lotto. Al riguardo, l'esperto:*

- deve acquisire estratto catastale anche storico per ciascun bene aggiornato all'attualità, nonché la planimetria catastale corrispondente (procedendo SEMPRE al deposito della stessa tra gli allegati alla relazione o precisando eventualmente l'assenza della stessa agli atti del Catasto). In particolare, nell'ipotesi in cui il primo atto d'acquisto anteriore di venti anni alla trascrizione del pignoramento (come indicato nella certificazione ex art. 567, secondo comma, c.p.c.) dovesse risultare antecedente alla meccanizzazione del Catasto, l'esperto dovrà produrre l'estratto catastale storico anche per il periodo precedente la meccanizzazione;

- deve ricostruire la storia catastale del bene indicando le variazioni intervenute nel tempo e precisando

– nel caso di immobili riportati in C.F.

– la p.lla del terreno identificato al C.T. sul quale il fabbricato sia stato edificato.

A questo proposito, è sempre necessario che l'esperto precisi tutti i passaggi catastali intervenuti dalla originaria p.lla del C.T. alla p.lla attuale del C.F. (producendo sempre la relativa documentazione di supporto);

- deve precisare l'esatta rispondenza formale dei dati indicati nell'atto di pignoramento e nella nota di trascrizione, nonché nel negozio di acquisto, con le risultanze catastali, analiticamente indicando le eventuali difformità (quanto a foglio, p.lla e subalterno);

- deve indicare le variazioni (riguardanti esclusivamente i dati identificativi essenziali: comune censuario, foglio, p.lla e subalterno) che siano state eventualmente richieste dall'esecutato o da terzi o disposte di ufficio e che siano intervenute in un momento successivo rispetto alla trascrizione dei dati riportati correttamente nel pignoramento, precisando:

- se a tali variazioni corrisponda una modifica nella consistenza materiale dell'immobile (ad esempio, scorporo o frazionamento di un vano o di una pertinenza dell'unità immobiliare che vengono accorpati ad un'altra; fusione di più subalterni), nel qual caso l'esperto informerà il G.E. per le determinazioni sul prosieguo;*

- se a tali variazioni non corrisponda una modifica nella consistenza materiale dell'immobile (ad esempio, riallineamento delle mappe).*

In risposta al presente quesito, l'esperto deve precisare altresì le eventuali difformità tra la situazione reale dei luoghi e la situazione riportata nella planimetria catastale corrispondente.

Al riguardo, l'esperto:

- in primo luogo, deve procedere al raffronto della planimetria dello stato reale dei luoghi (predisposta in risposta al quesito n. 2) con la planimetria catastale;

- in secondo luogo, nel caso di riscontrate difformità:

- deve predisporre apposita planimetria dello stato reale dei luoghi con opportuna indicazione grafica delle riscontrate difformità, inserendo la detta planimetria sia in formato*

ridotto nel testo della relazione in risposta al presente quesito, sia in formato ordinario in allegato alla relazione medesima;

- deve quantificare i costi per l'eliminazione delle riscontrate difformità da detrarre dal valore di stima.

QUESITO n. 4: procedere alla predisposizione di schema sintetico-descrittivo del lotto. L'esperto stimatore deve procedere alla predisposizione – per ciascun lotto individuato e descritto in risposta ai precedenti quesiti – del seguente prospetto sintetico:

LOTTO n. 1 (oppure LOTTO UNICO): – piena ed intera (oppure quota di 1/2, di 1/3, ecc.) proprietà (o altro diritto reale) di appartamento (o terreno) ubicato in _____ alla via _____ n. ____ , piano _____ int. _____ ; è composto da _____ , confina con _____ a sud, con _____ a nord, con _____ ad ovest, con _____ ad est; è riportato nel C.F. (o C.T.) del Comune di _____ al foglio _____ , p.lla ____ (ex p.lla _____ o già scheda _____) , sub _____; il descritto stato dei luoghi corrisponde all'identificazione catastale (oppure, non corrisponde in ordine a _____); vi è concessione edilizia (o in sanatoria) n. ____ del _____ , cui è conforme lo stato dei luoghi (oppure, non è conforme in ordine a _____); oppure, lo stato dei luoghi è conforme (o difforme _____) rispetto alla istanza di condono n. _____ presentata il _____ , oppure , l'immobile è abusivo e a parere dell'esperto stimatore può (o non può) ottenersi sanatoria ex artt. _____ (per il fabbricato); risulta (oppure non risulta) ordine di demolizione del bene; ricade in zona _____ (per il terreno); PREZZO BASE euro _____ ; LOTTO n. 2 : ecc.

Nella predisposizione del prospetto, l'esperto deve fornire le informazioni sopra indicate in via di estrema sintesi e secondo i criteri della pubblicità commerciale, atteso che il prospetto è destinato a costituire lo schema per la pubblicazione di avviso per

estratto sulla testata giornalistica. L'esperto deve quindi evitare descrizioni di carattere discorsivo o eccessivamente lunghe.

QUESITO n. 5: *procedere alla ricostruzione dei passaggi di proprietà in relazione al bene pignorato. L'esperto stimatore deve procedere alla ricostruzione di tutti i passaggi di proprietà relativi ai beni pignorati intervenuti fra la trascrizione del pignoramento e risalendo, a ritroso, al primo passaggio di proprietà trascritto in data antecedente di venti anni alla trascrizione del pignoramento. Qualora nella ricostruzione dei passaggi di proprietà dovesse risultare che l'identificazione catastale del bene sia diversa da quella attuale (ad esempio: indicazione di una p.lla o sub diversi da quelli attuali), l'esperto segnalerà anche i frazionamenti e le variazioni catastali via via eseguiti, incrociando i dati risultanti dagli atti di alienazione con le risultanze dei registri catastali.*

A questo riguardo, la ricostruzione dell'esperto dovrà consentire di comprendere se il bene pignorato corrisponda ai beni oggetto dei passaggi di proprietà. In ogni caso, poi, nell'ipotesi di pignoramento di fabbricati, l'esperto deve specificare in termini esatti su quale originaria p.lla di terreno insistano i detti fabbricati, allegando altresì foglio di mappa catastale (con evidenziazione della p.lla interessata). Nella ricostruzione dei trasferimenti, l'esperto non deve limitarsi ad indicazioni di carattere generico e in particolare riferire che l'atto riguarderebbe "i beni sui quali è stato edificato il fabbricato" senza ulteriori specificazioni, occorrendo al contrario documentare i passaggi catastali intervenuti. Nell'ipotesi di beni pignorati in danno del debitore esecutato, ma appartenenti allo stesso in regime di comunione legale con il coniuge, l'esperto stimatore eseguirà visura ipotecaria anche sul nominativo del coniuge non debitore dalla data dell'atto di acquisto. L'esperto segnalerà tempestivamente al G.E. l'esistenza di atti di disposizione compiuti dal coniuge non debitore e/o l'esistenza di iscrizioni ipotecarie od altre formalità pregiudizievoli (ad esempio, trascrizione di sequestro conservativo; trascrizione di sentenza dichiarativa di fallimento; ecc.), producendo copia della nota di iscrizione e/o di trascrizione.

QUESITO n. 6: *verificare la regolarità del bene o dei beni pignorati sotto il profilo edilizio ed urbanistico. L'esperto deve procedere alla verifica della regolarità dei beni sotto il profilo edilizio ed urbanistico, indicando:*

- l'epoca di realizzazione dell'immobile;

- gli estremi esatti del provvedimento autorizzativo (licenza edilizia n. _____ ; concessione edilizia n. _____ ; eventuali varianti; permesso di costruire n. _____ ; DIA n. _____ ; ecc.);

- la rispondenza della costruzione alle previsioni del provvedimento autorizzativo.

Al riguardo, l'esperto deve procedere all'acquisizione presso il competente ufficio tecnico comunale di copia del provvedimento autorizzativo, nonché estratti dei grafici di progetto allegati. Tale documentazione deve essere sempre allegata alla relazione di stima.

Si sottolinea al riguardo come, in risposta al presente quesito, l'esperto NON DEVE MAI limitarsi a ripetere pedissequamente quanto riferito dagli uffici tecnici comunali, dovendo procedere autonomamente agli opportuni accertamenti di seguito indicati (specie con riguardo alla verifica della rispondenza della costruzione alle previsioni del provvedimento autorizzativo). Nell'ipotesi in cui l'ufficio tecnico comunale comunichi l'assenza di provvedimenti autorizzativi sotto il profilo edilizio-urbanistico per il fabbricato pignorato, l'esperto preciserà anzitutto la presumibile epoca di realizzazione del fabbricato. A questo riguardo ed a mero titolo esemplificativo, l'esperto potrà utilizzare ai fini della datazione dell'epoca di costruzione:

i) schede planimetriche catastali;

ii) aerofotogrammetrie acquisibili presso gli uffici competenti e società private;

iii) informazioni desumibili dagli atti di trasferimento (ad esempio, qualora l'atto contenga l'esatta descrizione del fabbricato);

iv) elementi desumibili dalla tipologia costruttiva utilizzata;

v) contesto di ubicazione del bene (ad esempio: centro storico della città). In nessun caso l'esperto stimatore potrà fare affidamento esclusivo sulla dichiarazione di parte contenuta nell'atto di acquisto secondo cui il fabbricato sarebbe stato edificato in data antecedente all'entrata in vigore delle leggi n. 1150/1942 e n. 765/1967.

Al riguardo, si precisa che:

- con riguardo agli immobili edificati in data antecedente all'entrata in vigore della legge n. 1150/1942, si considerano legittimi gli interventi eseguiti all'interno e all'esterno dei centri abitati in assenza di titolo abilitativo;

- con riguardo agli immobili edificati nel periodo compreso tra l'entrata in vigore della legge sopra citata e la successiva legge n. 765/1967, non si considerano legittimi i soli interventi eseguiti all'interno dei centri abitati eseguiti in assenza di licenza edilizia o in difformità dalla stessa (mentre si considerano legittimi gli interventi eseguiti all'esterno dei centri abitati);

- con riguardo agli immobili edificati in data successiva all'entrata in vigore della legge n. 765/1967, non si considerano legittimi gli interventi eseguiti in assenza di titolo o in difformità dallo stesso in tutto il territorio comunale.

Nell'ipotesi in cui l'ufficio tecnico comunale comunichi l'esistenza di provvedimenti autorizzativi sotto il profilo edilizio-urbanistico per il fabbricato pignorato, ma non sia in grado di consegnare all'esperto copia del detto provvedimento o anche delle sole planimetrie di progetto (ad esempio: per smarrimento; inagibilità dell'archivio; sequestro penale; ecc.), l'esperto deve richiedere al relativo dirigente certificazione in tal senso (contenente altresì l'indicazione delle ragioni della mancata consegna), certificazione che sarà inserita tra gli allegati alla relazione.

Nell'ipotesi di difformità e/o modifiche del fabbricato rispetto al provvedimento autorizzativo, in risposta al presente quesito l'esperto deve precisare analiticamente le difformità tra la situazione reale dei luoghi e la situazione riportata nella planimetria di

progetto. Al riguardo, ai fini dell'opportuna comprensione l'esperto: - deve procedere al raffronto della planimetria dello stato reale dei luoghi (predisposta in risposta al quesito n. 2) con la planimetria di progetto;

- nel caso di riscontrate difformità:

- deve predisporre apposita planimetria dello stato reale dei luoghi con opportuna indicazione grafica delle riscontrate difformità, inserendo la detta planimetria sia in formato ridotto nel testo della relazione in risposta al presente quesito, sia in formato ordinario in allegato alla relazione medesima;*

- deve poi precisare l'eventuale possibilità di sanatoria delle difformità riscontrate ed i costi della medesima secondo quanto di seguito precisato. In caso di opere abusive l'esperto procederà come segue: anzitutto, verificherà la possibilità di sanatoria c.d. ordinaria ai sensi dell'art. 36 del D.P.R. n. 380 del 2001 e gli eventuali costi della stessa; in secondo luogo ed in via subordinata, verificherà l'eventuale avvenuta presentazione di istanze di condono (sanatoria c.d. speciale), precisando: il soggetto istante e la normativa in forza della quale l'istanza di condono sia stata presentata;*

- lo stato della procedura presso gli uffici tecnici competenti (pareri; deliberazioni; ecc.);*

- i costi della sanatoria e le eventuali oblazioni già corrisposte e/o ancora da corrispondersi;*

- la conformità del fabbricato ai grafici di progetto depositati a corredo dell'istanza (segnalando, anche in tal caso graficamente, le eventuali difformità); in terzo luogo ed in via ulteriormente subordinata, verificherà inoltre*

– ai fini della domanda in sanatoria che l'aggiudicatario potrà eventualmente presentare

– se gli immobili pignorati si trovino o meno nelle condizioni previste dall'art. 40, comma 6, della legge n. 47 del 1985 o dall'art. 46, comma 5 del D.P.R. n. 380 del 2001 (già art. 17, comma 5, della legge n. 47 del 1985). A quest'ultimo riguardo, l'esperto deve:

- determinare la data di edificazione dell'immobile secondo le modalità sopra indicate;*

- *chiarire se*

- *in ragione della data di edificazione come sopra determinata o comunque delle caratteristiche delle opere abusive*

- *l'immobile avrebbe potuto beneficiare di una delle sanatorie di cui alle disposizioni di seguito indicate: i. artt. 31 ss. della legge n. 47 del 1985; ii. art. 39 della legge n. 724 del 1994; iii. art. 32 del D.L. n. 269 del 2003 convertito in legge n. 326 del 2003;*

- *verificare la data delle ragioni del credito per le quali sia stato eseguito il pignoramento o intervento nella procedura espropriativa. Al riguardo, l'esperto deve far riferimento al credito temporalmente più antico che sia stato fatto valere nella procedura espropriativa (sia dal creditore pignorante, sia da uno dei creditori intervenuti), quale risultante dagli atti della procedura.*

- *concludere infine – attraverso il combinato disposto delle verifiche sopra indicate – se ed eventualmente in base a quali delle disposizioni di legge sopra indicate l'aggiudicatario possa depositare domanda di sanatoria. In tutte le ipotesi di sanatoria di immobili od opere abusive, l'esperto deve indicare*

- *previa assunzione delle opportune informazioni presso gli uffici comunali competenti*

- *i relativi costi.*

Ove l'abuso non sia in alcun modo sanabile, l'esperto deve precisare se sia stato emesso ordine di demolizione dell'immobile, assumendo le opportune informazioni presso i competenti uffici comunali e quantificare gli oneri economici necessari per l'eliminazione dello stesso. Infine, l'esperto deve verificare l'esistenza della dichiarazione di agibilità ed acquisire certificato aggiornato di destinazione urbanistica. Nel caso di mancata risposta da parte degli uffici tecnici competenti entro un tempo ragionevole dalla richiesta inoltrata o comunque di risposta incompleta, l'esperto stimatore depositerà istanza al giudice dell'esecuzione per l'emissione del provvedimento di cui all'art. 213 c.p.c.

QUESITO N. 7: *indicare lo stato di possesso attuale dell'immobile. L'esperto stimatore deve precisare se l'immobile pignorato sia occupato dal debitore esecutato o da soggetti terzi. Nel caso di immobile occupato da soggetti terzi, l'esperto deve precisare il titolo in forza del quale abbia luogo l'occupazione (ad esempio: contratto di locazione; affitto; comodato; provvedimento di assegnazione della casa coniugale; ecc.) oppure*

– in difetto

– indicare che l'occupazione ha luogo in assenza di titolo. In ogni caso, laddove l'occupazione abbia luogo in forza di uno dei titoli sopra indicati, l'esperto, in collaborazione con il custode giudiziario, deve sempre acquisire copia dello stesso ed allegarlo alla relazione. Laddove si tratti di contratto di locazione o di affitto, l'esperto deve verificare la data di registrazione, la data di scadenza, l'eventuale data di rilascio fissata o lo stato della causa eventualmente in corso per il rilascio. Nel caso di immobile occupato da soggetti terzi, l'esperto deve inoltre acquisire certificato storico di residenza dell'occupante.

Nel caso di immobile occupato da soggetti terzi con contratto di locazione opponibile alla procedura (ad esempio, contratto di locazione registrato in data antecedente al pignoramento), l'esperto verificherà se il canone di locazione sia inferiore di un terzo al valore locativo di mercato o a quello risultante da precedenti locazioni al fine di consentire all'eventuale aggiudicatario di procedere alle determinazioni di cui all'art. 2923, terzo comma, cod. civ. Nel caso di immobile occupato da soggetti terzi senza alcun titolo o con titolo non opponibile alla procedura (ad esempio, occupante di fatto; occupante in forza di contratto di comodato; ecc.), l'esperto procederà alle determinazioni di seguito indicate: in primo luogo, quantificherà il canone di locazione di mercato di un immobile appartenente al segmento di mercato dell'immobile pignorato; in secondo luogo, indicherà l'ammontare di una eventuale indennità di occupazione da richiedersi al terzo occupante (tenendo conto di tutti i fattori che possano ragionevolmente suggerire la richiesta di una indennità

in misura ridotta rispetto al canone di locazione di mercato, quali a titolo di esempio: la durata ridotta e precaria dell'occupazione; l'obbligo di immediato rilascio dell'immobile a richiesta degli organi della procedura; l'esigenza di assicurare la conservazione del bene; ecc.).

QUESITO n. 8: *specificare i vincoli ed oneri giuridici gravanti sul bene. L'esperto, in collaborazione con il custode giudiziario, deve procedere alla specificazione dei vincoli ed oneri giuridici gravanti sul bene. In particolare, deve:*

a) verificare – in presenza di trascrizioni di pignoramenti diversi da quello originante la presente procedura espropriativa – la pendenza di altre procedure esecutive relative ai medesimi beni pignorati, riferendo lo stato delle stesse (assumendo le opportune informazioni presso la cancelleria del Tribunale).

Nel caso in cui sia ancora pendente precedente procedura espropriativa, l'esperto ne darà immediata segnalazione al giudice dell'esecuzione al fine dell'adozione dei provvedimenti opportuni relativi alla riunione;

b) verificare – in presenza di trascrizioni di domande giudiziali sugli immobili pignorati – la pendenza di procedimenti giudiziali civili relativi ai medesimi beni pignorati, acquisendo copia dell'atto introduttivo e riferendo circa lo stato del detto procedimento (assumendo le opportune informazioni presso la cancelleria del Tribunale).

c) La documentazione così acquisita sarà allegata alla relazione;

d) acquisire copia di eventuale provvedimento giudiziale di assegnazione al coniuge della casa coniugale;

e) acquisire copia di provvedimenti impositivi di vincoli storico-artistici;

f) verificare – per gli immobili per i quali sia esistente un condominio – l'esistenza di regolamento condominiale e la eventuale trascrizione dello stesso;

g) *acquisire copia degli atti impositivi di servitù sul bene pignorato eventualmente risultanti dai Registri Immobiliari. In particolare, nell'ipotesi in cui sul bene risultino essere stati eseguiti provvedimenti di sequestro penale (anche in data successiva alla trascrizione del pignoramento), l'esperto informerà tempestivamente il custode giudiziario, il quale acquisirà la relativa documentazione presso gli uffici competenti, depositando copia del provvedimento e del verbale di esecuzione del sequestro (nonché copia della nota di trascrizione del provvedimento di sequestro), notiziando successivamente il G.E. per l'adozione dei provvedimenti circa il prosieguo delle operazioni di stima.*

In risposta al presente quesito, l'esperto deve inoltre indicare in sezioni separate gli oneri ed i vincoli che restano a carico dell'acquirente e quelli che sono invece cancellati o comunque regolarizzati nel contesto della procedura. In particolare, l'esperto indicherà:
Oneri e vincoli a carico dell'acquirente.

Tra questi si segnalano in linea di principio:

- 1) Domande giudiziali;*
- 2) Atti di asservimento urbanistici e cessioni di cubatura;*
- 3) Convenzioni matrimoniali e provvedimenti di assegnazione della casa coniugale al coniuge;*
- 4) Altri pesi o limitazioni d'uso (es. oneri reali, obbligazioni propter rem, servitù, uso, abitazione, ecc.), anche di natura condominiale;*
- 5) Provvedimenti di imposizione di vincoli storico-artistici e di altro tipo.*

Oneri e vincoli cancellati o comunque regolarizzati nel contesto della procedura.

Tra questi si segnalano:

- 1) Iscrizioni ipotecarie;*
- 2) Pignoramenti ed altre trascrizioni pregiudizievoli (sequestri conservativi; ecc.);*

3) *Difformità urbanistico-edilizie (con indicazione del costo della regolarizzazione come determinato in risposta al quesito n. 6 e la precisazione che tale costo è stato detratto nella determinazione del prezzo base d'asta laddove non si sia proceduto alla regolarizzazione in corso di procedura);*

4) *Difformità Catastali (con indicazione del costo della regolarizzazione come determinato in risposta al quesito n. 3 e la precisazione che tale costo è stato detratto nella determinazione del prezzo base d'asta laddove non si sia proceduto alla regolarizzazione in corso di procedura).*

QUESITO n. 9: *verificare se i beni pignorati ricadano su suolo demaniale. L'esperto deve procedere alla verifica se i beni pignorati ricadano su suolo demaniale, precisando se vi sia stato provvedimento di declassamento o se sia in corso la pratica per lo stesso.*

QUESITO n. 10: *verificare l'esistenza di pesi od oneri di altro tipo. L'esperto deve procedere alla verifica se i beni pignorati siano gravati da censo, livello o uso civico e se vi sia stata affrancazione da tali pesi, ovvero se il diritto sul bene del debitore pignorato sia di proprietà o di natura concessoria in virtù di alcuno degli istituti richiamati.*

In particolare, l'esperto verificherà laddove possibile – per il tramite di opportune indagini catastali – il titolo costitutivo e la natura del soggetto a favore del quale sia costituito il diritto (se pubblico o privato). All'uopo, laddove il diritto sia costituito a favore di soggetto privato (es. persone fisiche; istituti religiosi privati quali mense vescovili e relativi successori) l'esperto verificherà – acquisendo la relativa documentazione – se sussistano i presupposti per ritenere che vi sia stato acquisto della piena proprietà per usucapione (ad es., laddove l'originario enfiteuta o livellario, od un suo successore, abbia ceduto ad altri per atto tra vivi la piena proprietà del fondo senza fare alcuna menzione degli oneri su di esso gravanti o comunque garantendo l'immobile come libero da qualunque gravame e siano decorsi almeno venti anni dall'atto di acquisto). Laddove il diritto sia costituito a favore di soggetto pubblico, l'esperto verificherà se il soggetto concedente sia

un'amministrazione statale od un'azienda autonoma dello Stato oppure a favore di ente locale. In tale ultima ipotesi, laddove dovesse risultare l'assenza di atti di affrancazione del bene, l'esperto sospenderà le operazioni di stima e depositerà nota al G.E. corredata della relativa documentazione.

QUESITO n. 11: *fornire ogni informazione utile sulle spese di gestione dell'immobile e su eventuali procedimenti in corso. L'esperto deve fornire ogni informazione concernente: • l'importo annuo delle spese fisse di gestione o manutenzione (es. spese condominiali ordinarie);*

- eventuali spese straordinarie già deliberate, ma non ancora scadute;*
- eventuali spese condominiali scadute non pagate negli ultimi due anni anteriori alla data della perizia;*
- eventuali procedimenti giudiziari in corso relativi al cespite pignorato.*

QUESITO n. 12: *procedere alla valutazione dei beni. L'esperto deve indicare il valore di mercato dell'immobile utilizzando i metodi del confronto di mercato, di capitalizzazione del reddito e del costo, giustificando adeguatamente il ricorso all'uno od all'altro metodo in riferimento alle condizioni del caso di specie. A questo riguardo, l'esperto deve OBBLIGATORIAMENTE procedere alla esplicita specificazione dei dati utilizzati per la stima e delle fonti di acquisizione di tali dati, depositando in allegato alla perizia copia dei documenti utilizzati (ad esempio: contratti di alienazione di altri immobili riconducibili al medesimo segmento di mercato del cespite pignorato; decreti di trasferimento emessi dal Tribunale ed aventi ad oggetto immobili riconducibili al medesimo segmento di mercato del cespite pignorato; dati dell'Osservatorio del Mercato Immobiliare dell'Agenzia delle Entrate; ecc.). Nel caso di dati acquisiti presso operatori professionali (agenzie immobiliari; studi professionali; mediatori; ecc.), l'esperto deve:*

- *indicare il nominativo di ciascun operatore interpellato (ad esempio: agenzia immobiliare _____ con sede in _____);*
- *precisare i dati forniti da ciascun operatore (con indicazione dei valori minimo e massimo comunicati da ciascuno di essi);*
- *precisare in maniera sufficientemente dettagliata le modalità di determinazione dei dati forniti dall'operatore (attraverso il riferimento ad atti di compravendita; alla data degli stessi; alla tipologia degli immobili oggetto di tali atti; ecc.). L'esperto potrà inoltre acquisire informazioni ai fini della stima anche presso soggetti che abbiano svolto attività di custode giudiziario e/o professionista delegato alle vendite forzate. In tal caso, l'esperto procederà a reperire i documenti di riferimento (segnatamente, i decreti di trasferimento rilevanti ai fini della stima), che saranno allegati alla relazione di stima.*

Nella determinazione del valore di mercato l'esperto deve procedere al calcolo delle superfici per ciascun immobile, con indicazione della superficie commerciale, del valore al mq e del valore totale, esponendo analiticamente gli adeguamenti e le correzioni della stima. A questo riguardo, l'esperto deve precisare tali adeguamenti in maniera distinta per gli oneri di regolarizzazione urbanistica, lo stato d'uso e manutenzione, lo stato di possesso, i vincoli ed oneri giuridici non eliminabili dalla procedura, nonché per eventuali spese condominiali insolute.

Sulla scorta del valore di mercato determinato come sopra, l'esperto proporrà al giudice dell'esecuzione un prezzo base d'asta del cespite che tenga conto delle differenze esistenti al momento della stima tra la vendita al libero mercato e la vendita forzata dell'immobile, applicando a questo riguardo una riduzione rispetto al valore di mercato come sopra individuato nella misura del 15% al fine di rendere comparabile e competitivo l'acquisto in sede di espropriazione forzata rispetto all'acquisto nel libero mercato.

CHE in data 16.02.2024, al fine di rispondere al quesito : “*Verificare la regolarità del bene sotto il profilo edilizio ed urbanistico*” , viene presentata a mezzo PEC al Comune di Sciacca, richiesta avente per oggetto:

- Per l'edificio di civile abitazione, sito in Sciacca Via Puglie n. 5, Foglio di mappa n.111 p.la 580 sub1 e sub3, su cui è stata presentata istanza di Condono edilizio prot. 4109/S in data 31.12.1986:
 - **Lo stato di avanzamento della procedura, i relativi costi (oblazione, oneri, eccetera);**

CHE in data **28.03.2024**, presso l'ufficio Tecnico del Comune di Sciacca, viene acquisita la documentazione.

TUTTO CIÒ PREMESSO

Il sottoscritto C.T.U.

RITIRATI i fascicoli di parte;

VISTI gli atti e i documenti di causa;

ACQUISITE INFORMAZIONI E VERIFICATE le condizioni degli immobili oggetto di Controversia;

VISTO l'art. 173-bis del RD 1368/1941;

VISTO il decreto legge 83/2015, convertito nella legge 132/2015;

PRESENTA la propria relazione di perizia.

CRITERI DI STIMA

I criteri di stima, impiegati per quantificare il valore dei beni sottoposti ad esecuzione immobiliare, terreni e fabbricati, si basano sui seguenti parametri:

- valore agricolo medio VAM (Valore Agricolo Medio), QIM (Quotazione immobiliare media), Valore di deprezzamento (CIRCOLARE N. 6/2012) elaborati dall'Agenzia delle Entrate;
- stato di fatto in cui versano i beni.

RISPOSTA AI QUESITI N.1 - N.2 - N.3 - N.6 - N.7 – N.11 – N.12 – N.13

LOTTO N.4_ Edificio per civile abitazione, sito nel Comune di Sciacca in Catasto Fabbricati al foglio n.111 p.IIa n. 580 – sub 1 e sub 3

VALORE COMPLESSIVO € . €.83.950,09

L'edificio che comprende il **LOTTO 4** ricade nel Comune di Sciacca, in Via Puglie n.5

I dati di identificazione catastale del **LOTTO 4** sono i seguenti:

COMUNE	Fg.	P.IIa	sub	CATEGORIA CATASTALE	CLASSE	CONSISTENZA	quota di possesso
Sciacca	111	580	1	C2	1	MQ 69	1/1
Sciacca	111	580	3	A/3	4	VANI 4	1/1

Di seguito lo stralcio catastale del foglio di mappa 111 p.IIa n. 580 come da allegato **Fg111_P.IIa _580**

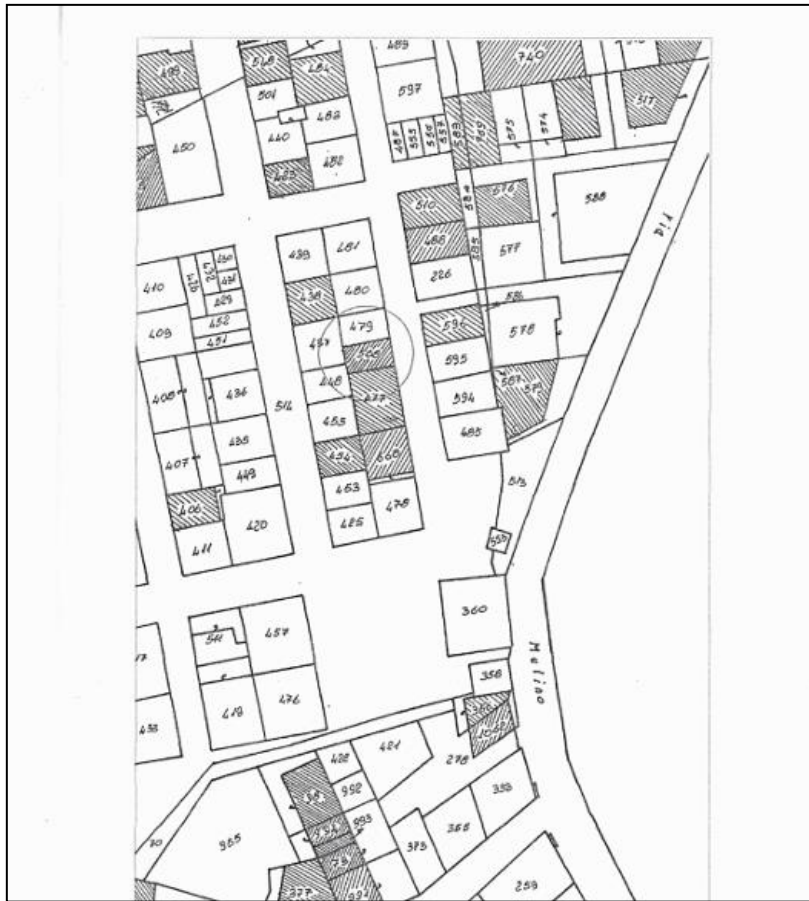

Il signor ██████████ risulta proprietario del predetto bene per atto di compravendita del Notaio A. Cirillo del 27.05.1975, Rep. N. 425.

L'edificio risulta composto :

- da un piano cantinato, descritto in catasto al foglio di mappa n.11 part. 508 sub 1 cat c/2, classe 1 , consistenza 69 mq
- appartamento al primo piano adibito a civile abitazione , descritto in catasto al foglio di mappa n.111 particella 508 sub 3, categoria catastale A/3, classe 4, vani 4
- terrazzo praticabile

L'edificio confina con il piano terra appartenente ad altra proprietà, confina con la p.lla 479 e la p.lla 477 del foglio di mappa 111 sempre appartenente ad altra proprietà.



Primo piano.
Proprietà [REDACTED]

Piano Terra
Altra proprietà'

L'immobile è occupato dal Signor [REDACTED]

L'edificio è dotato di impianto elettrico sottotraccia adeguato alla legge 46/90, d'impianto idrico sanitario e di gas Metano, tutti realizzati a perfetta regola d'arte, nel rispetto delle normative vigenti.

Non risulta presente l'attestato di prestazione energetica (APE)

Il piano cantinato ha un interpiano pari a ml 3,50 risulta adibito a magazzino deposito, le pareti sono intonacate al rustico, privo di pavimentazione, vi si accede tramite l'androne scala, così' come da planimetria allegata (allegato **Allegati tecnici sanatoria**)

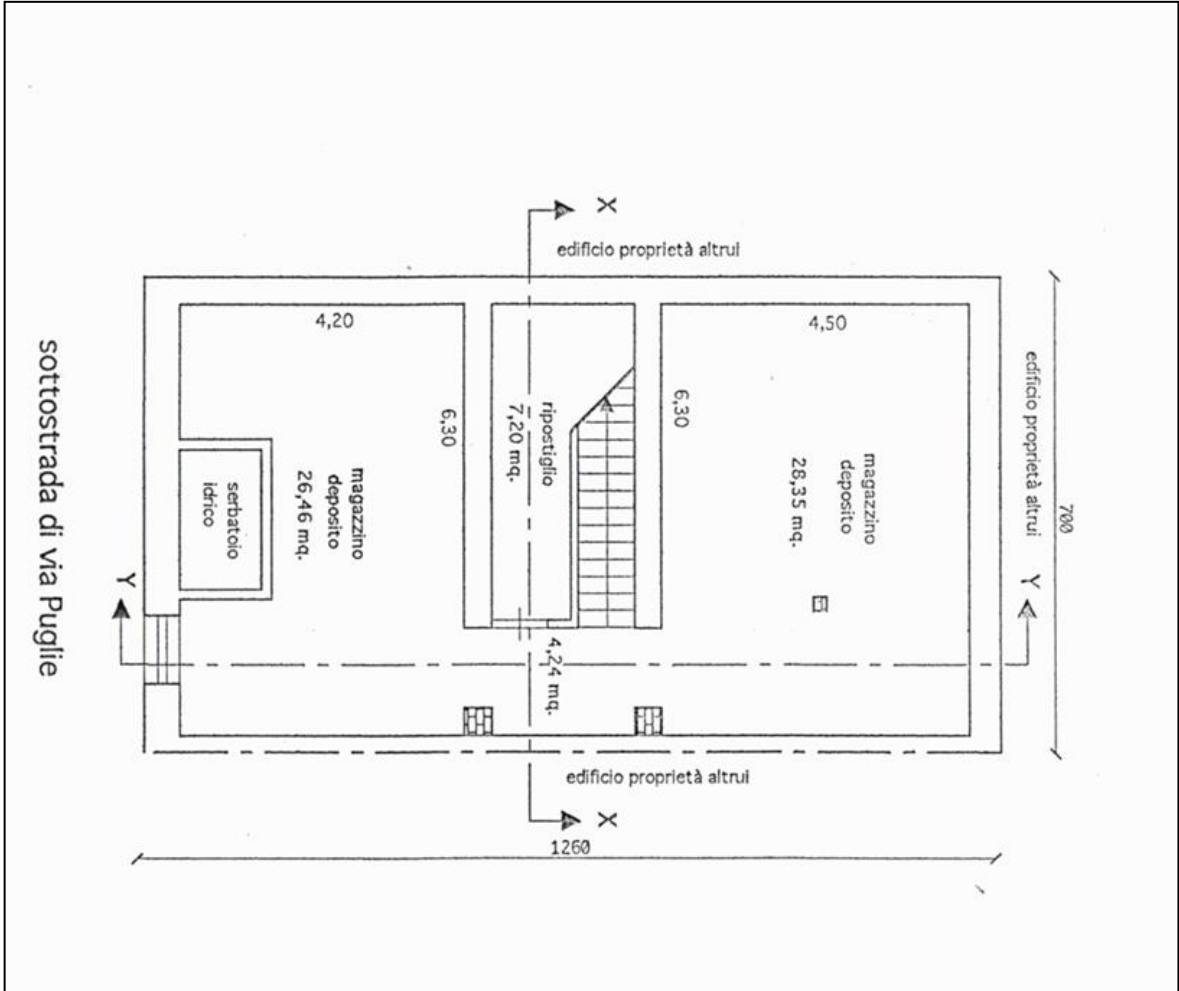

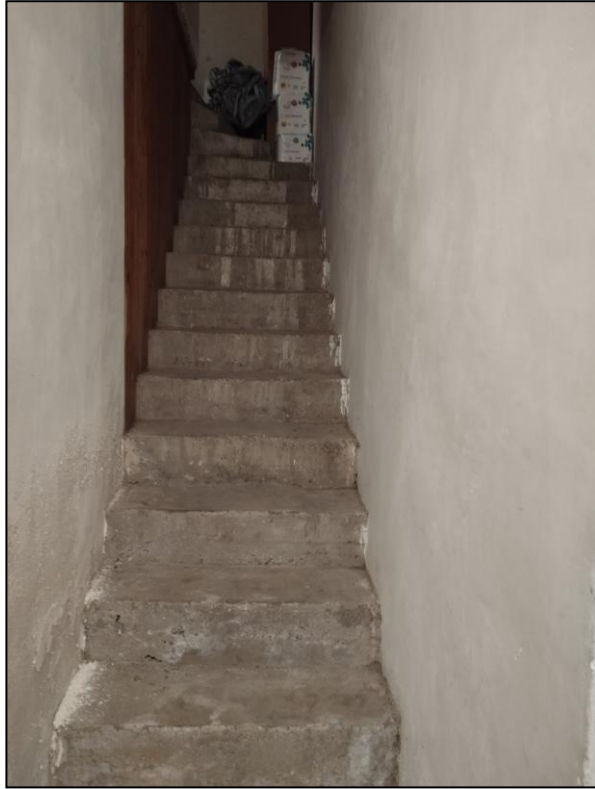



Il piano primo è adibito ad abitazione, vi si accede dall'androne scala, risulta composto da un ingresso, una cucina, un soggiorno, un bagno e da una camera da letto, così come da planimetria allegata (allegato **Allegati tecnici sanatoria**).

Le pareti risultano rifinite con tonachina fine e gesso, le porte e gli infissi sono in legno.

L'androne scala è pavimentato mentre la scala risulta in battuto di cemento privo di pavimentazione

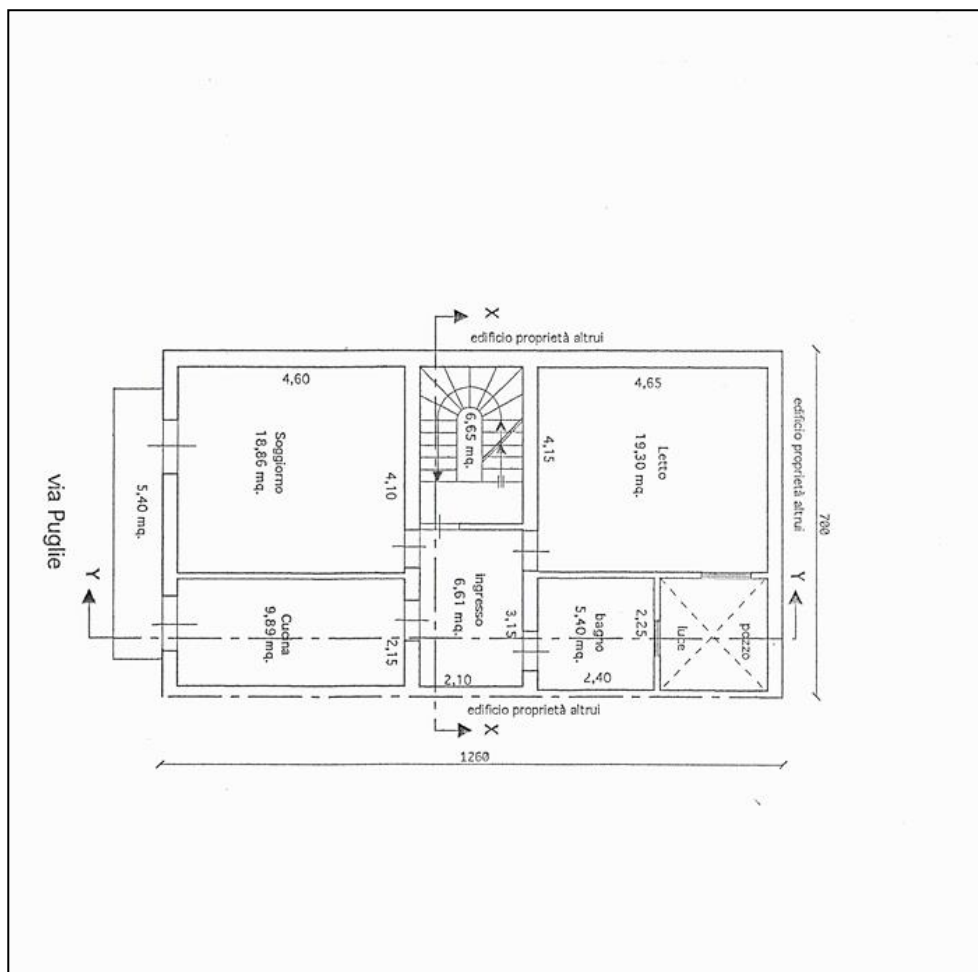

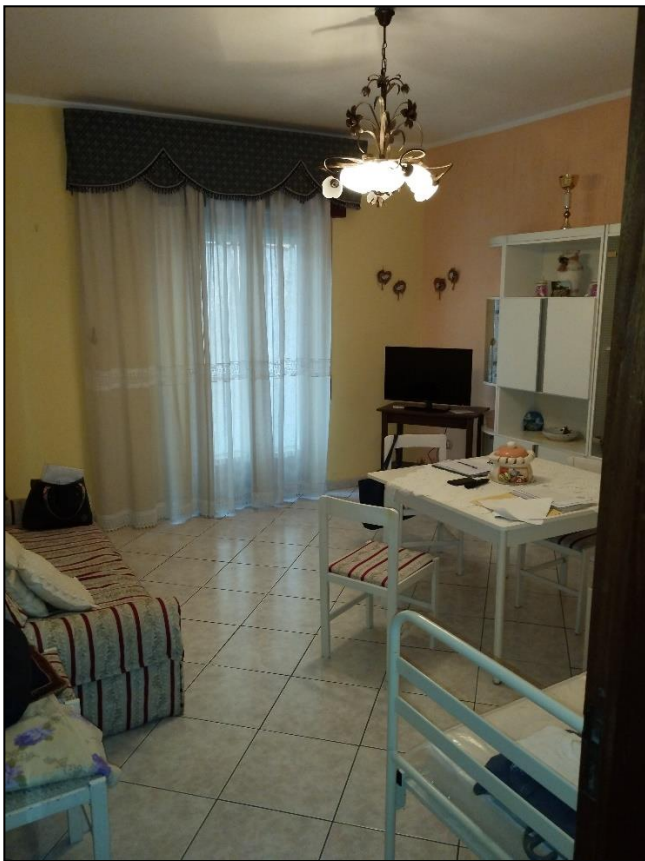

Il piano terrazzo risulta praticabile, privo di pavimentazione con massetto delle pendenze, così come da planimetria allegata (allegato **Allegati tecnici sanatoria**), vi si accede dall'androne scala.

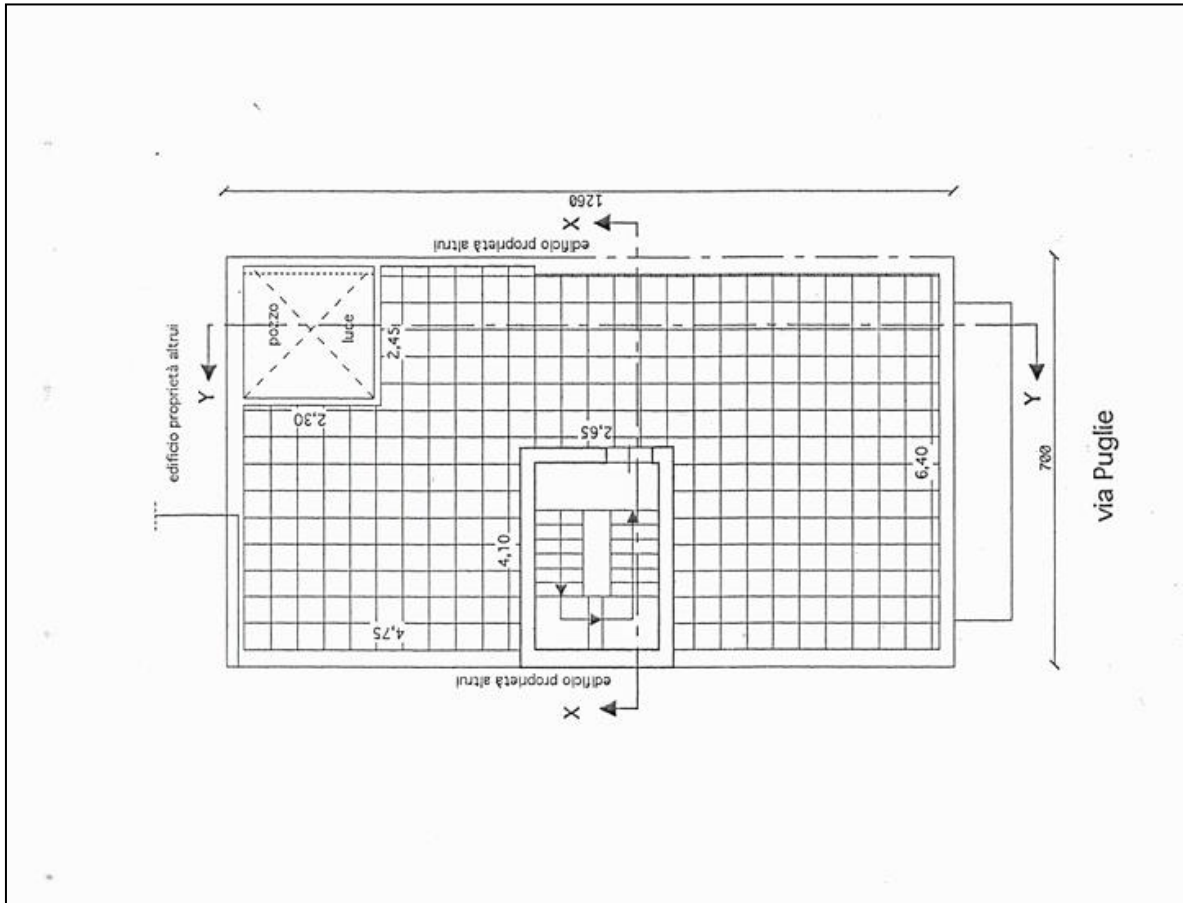



Il signor ██████████ ha presentato istanza di Condono Edilizio con pratica Prot. n. 4109/S del 31.12.1986 ai sensi della legge 37/85. (Allegati **Allegati Tecnici Sanatoria + Perizia stato e dimensione dei luoghi**) Ad oggi l'istruttoria della pratica risulta non completata in quanto il signor ██████████ non ha prodotto la documentazione successiva richiesta dal Comune, pertanto necessita la presentazione di un nuovo progetto.

Per detto bene necessita:

- Progetto per condono edilizio (inclusa oblazione Legge 47/85). €.6.269,91

Il suo più probabile valore di mercato secondo la Banca dati delle quotazioni immobiliari dell'Agenzia delle Entrate risulta essere :

- pari a €.800,00 al mq per la categoria A/3 pertanto nel nostro caso €.64.000,00.
- Pari a €. 380,00 al mq per la categoria C/2 pertanto nel nostro caso €.26.220,00

COMUNE	Fg.	P.IIa	sub	CATEGORIA CATASTALE	CLASSE	CONSISTENZA	quota di possesso
Sciacca	111	580	1	C2	1	MQ 69	1/1
Sciacca	111	580	3	A/3	4	VANI 4 (80 mq)	1/1

Pertanto complessivamente €. 90.220,00

Riepilogo Valore :

- Valore del bene €. 90.220,00

Riepilogo Costi :

- Costo adeguamento urbanistico €. 6.269,91

Il valore complessivo del seguente bene sarà pari ad **€. 83.950,09** dato dalla differenza del Valore del bene (€. 90.220,00) ed il costo dell'adeguamento urbanistico (€. 6.269,91).

L'immobile risulta occupato dal signor ██████████

RISPOSTA AL QUESITO N. 4

LOTTO n. 4 – Quota di 1/1 di un edificio residenziale sito nel Comune di Sciacca in Via Puglie n.5, in Catasto fabbricati al foglio di mappa n.111 p.lla n. 580 sub 1 e sub 3, Edificio composto da piano cantinato adibito a magazzino, primo piano adibito ad abitazione e terrazzo praticabile. Il piano terra appartiene ad altra proprietà.

Lo stato dei luoghi è conforme all'istanza di condono presentata in data 31.12.1986 prot. 4109 /S, con istruttoria da completare.

Non risulta presente l'attestato di prestazione energetica (APE)

PREZZO BASE - €.83.950,09;

RISPOSTA AI QUESITI N. 5 – N. 8 – N. 9 – N.10

Dalla documentazione prodotta in atti e dalle indagini effettuate dal sottoscritto, i beni pignorati appartenenti ai lotti descritti corrispondono ai beni oggetto dei passaggi di proprietà.

I passaggi di proprietà sono state verificati anche dall'analisi delle rispettive visure storiche che si allegano alla presente.

I beni pignorati non ricadono su suolo demaniale e non esistono pesi ed oneri di altro tipo.

Per quanto sopra argomentato, lo scrivente

DICHIARA

di avere soddisfatto ad ogni adempimento rispondendo in modo pedissequo ai quesiti formulati dal Sig. Giudice dott.ssa VERONICA MESSANA e si considera a disposizione, per ogni chiarimento, sia del Giudice stesso che delle parti.

Tanto dovevasi.

II C.T.U.

DOTT. AGR. DIONISIO IMPASTATO

Il presente documento è stato redatto su documento informatico e sottoscritto con firma digitale dal Dott. Agronomo Dionisio Impastato in conformità alle prescrizioni del combinato disposto dell'art. 4 del D.L. 29/12/2009, n. 193, conv. con modifiche dalla L. 22/2/2010, n. 24, e del decreto legislativo 7/3/2005, n. 82, e succ. mod. e nel rispetto delle regole tecniche sancite dal decreto del Ministro della Giustizia 21/2/2011, n. 44.