TRIBUNALE DI NAPOLI NORD

Ufficio Esecuzioni Immobiliari

RELAZIONE DI STIMA

nella procedura promossa da

Siena NPL 2018 S.r.l.

contro

----- ed -----

Procedimento di Espropriazione Immobiliare RGE n. 158/22

Giudice Espropriazione: dott.ssa Fabrizia FIORE

Esperto: -----

S. Maria Capua Vetere, 28 Dicembre 2023



TRIBUNALE DI NAPOLI NORD
Ufficio Esecuzioni Immobiliari

RELAZIONE DI STIMA

nella procedura promossa da
Siena NPL 2018 S.r.l.

contro

----- ed -----

Procedimento di Espropriazione Immobiliare RGE n. 158/22

Giudice Espropriazione: dott.ssa Fabrizia FIORE

Esperto: -----

Ill.mo sig. Giudice dell'Esecuzione Immobiliare del Tribunale di Napoli Nord,
dott.ssa Fabrizia FIORE.

PREMESSA

Con propria ordinanza la S.V. nominava -----

-----,

-----, quale esperto nella procedura promossa da Siena
NPL 2018 S.r.l. contro i sigg. ----- ed -----, a fronte di
pignoramento immobiliare trascritto presso la Conservatoria dei Registri Immobiliari
di Napoli 2 il 14.06.2022, ai nn. 29402/22531, iscritta al R.G.E. n. 158/22.

Alla data del 07.07.2023 la sottoscritta accettava l'incarico e prestava giuramento di
rito.

Il Custode nominato era il dott. Arcangelo Sessa.

Dall'analisi del fascicolo giudiziario non emersero particolari problematiche, per cui
il 21.07.2023 si è depositato il Modulo per controllo documentazione.

Da un successivo controllo sulla documentazione, la scrivente ha potuto riscontrare
che nonostante l'atto di pignoramento alla base della procedura riporti come beni

oggetto di esecuzione l'appartamento identificato al C.F. del Comune di Giugliano in Campania al foglio 64, p.lla 1704, sub. 6 e il box auto identificato al C.F. del Comune di Giugliano in Campania al foglio 64, p.lla 1704, sub. 20, la nota di trascrizione del citato atto di pignoramento, nn. 29402/22531 del 14.06.2022, riporta solo l'appartamento identificato al C.F. del Comune di Giugliano in Campania al foglio 64, p.lla 1704, sub. 6.

Alla luce di quanto riscontrato, con apposita relazione al G.E., la scrivente chiedeva allo stesso se proseguire con le operazioni peritali sul bene sub 20 di fatto non pignorato presso il servizio di pubblicità immobiliare.

Ebbene il G.E., con apposita nota del 25.10.2023, ha disposto l'estinzione parziale della procedura limitatamente al box auto identificato al sub. 20 e di continuare con le operazioni limitatamente all'appartamento in Giugliano in Campania al foglio 64, p.lla 1704, sub. 6.

SVOLGIMENTO DELLE OPERAZIONI DI CONSULENZA

Dopo l'invio di regolari comunicazioni fu eseguito l'accesso il 03.08.2023. Sul posto era presente la debitrice esecutata, sig.ra -----.

L'immobile, costituito da un appartamento al piano primo, si presentava in sufficienti condizioni.

In sede di accesso fu quindi rilevato il bene oggetto di pignoramento, mediante operazioni fotografiche e metriche.

Furono inoltre eseguiti, presso i diversi Uffici Competenti (Ufficio anagrafe del Comune di Giugliano in Campania, Ufficio dello Stato Civile del Comune di Giugliano in Campania, Agenzia delle Entrate, Ufficio tecnico del Comune di Giugliano in Campania, Ufficio Tecnico Erariale di Napoli, Conservatoria dei Registri Immobiliari di Napoli 2, Ufficio Archivio notarile di Napoli, Ufficio usi civici della Regione Campania, Servizio ANPR) le necessarie richieste e ricerche di informazioni relative ai beni in parola, per la definizione di quanto richiesto dal G.E.,

insieme ad un'indagine di mercato immobiliare nel Comune di Giugliano in Campania, presso varie agenzie quali "Dream Immobiliare" con sede in Marano di Napoli e "Il Faro Immobiliare" con sede in Giugliano in Campania, mediante indagini presso la Federazione Italiana Agenti Immobiliari Professionisti e le schede fornite dall'Agenzia del Territorio.

CONSULENZA E RISPOSTE AI QUESITI RICHIESTI

Il mandato conferito dal G.E. richiedeva i seguenti quesiti di cui si riporta integralmente il testo, e ai quali si sono date le relative risposte.

QUESITO n. 1: identificare i diritti reali ed i beni oggetto del pignoramento.

*L'esperto deve precisare quali siano i **diritti reali** (piena proprietà; nuda proprietà; usufrutto; intera proprietà; quota di 1/2, 1/4; ecc.) ed i **beni oggetto del pignoramento**.*

*In ordine al primo profilo (**diritti reali pignorati**), l'esperto deve precisare se il diritto reale indicato nell'atto di pignoramento corrisponda a quello in titolarità dell'esecutato in forza dell'atto d'acquisto trascritto in suo favore.*

Al riguardo:

*- qualora l'atto di pignoramento rechi l'indicazione di un **diritto di contenuto più ampio** rispetto a quello in titolarità dell'esecutato (ad esempio: piena proprietà in luogo della nuda proprietà o dell'usufrutto o della proprietà superficaria; intera proprietà in luogo della quota di 1/2; quota di 1/2 in luogo della minor quota di 1/4; ecc.), l'esperto proseguirà nelle operazioni di stima assumendo come oggetto del pignoramento il diritto quale effettivamente in titolarità del soggetto esecutato (anche ai fini della stima);*

*- qualora l'atto di pignoramento rechi l'indicazione di un **diritto di contenuto meno ampio** rispetto a quello in titolarità dell'esecutato (ad esempio: nuda proprietà in luogo della piena proprietà conseguente al consolidamento dell'usufrutto; quota di 1/2 in luogo dell'intera proprietà; quota di 1/4 in luogo della maggior quota di 1/2; ecc.), l'esperto sospenderà le operazioni di stima, dandone immediata comunicazione al G.E. per le determinazioni sul prosieguo.*

*In ordine al secondo profilo (**beni pignorati**), in risposta al presente quesito l'esperto deve precisare unicamente l'oggetto del pignoramento assumendo come riferimento i dati di identificazione catastale indicati nell'atto di pignoramento (senza procedere alla descrizione materiale del bene, descrizione alla quale dovrà invece procedersi separatamente in risposta al quesito n. 2).*

Al riguardo:

*a) nell'ipotesi di **"difformità formali"** dei dati di identificazione catastale (**dati indicati nell'atto di pignoramento diversi da quelli agli atti del catasto alla data del pignoramento medesimo**), l'esperto dovrà precisare la difformità riscontrata:*

- nel caso in cui l'atto di pignoramento rechi l'indicazione del bene con dati di identificazione catastali completamente errati (indicazione di foglio catastale inesistente o corrispondente ad altra zona; indicazione di p.lla catastale inesistente o corrispondente a bene non in titolarità dell'esecutato; indicazione di sub catastale inesistente o corrispondente a bene non in titolarità dell'esecutato), l'esperto sospenderà le operazioni di stima, dandone immediata comunicazione al G.E. per le determinazioni sul prosieguo*

(depositando altresì la documentazione acquisita);

- nel caso in cui l'atto di pignoramento rechi l'indicazione del bene secondo una consistenza catastale non omogenea rispetto a quella esistente alla data del pignoramento (segnatamente: indicazione del bene con i dati del Catasto Terreni laddove sul terreno vi era già stata edificazione di fabbricato oggetto di autonoma individuazione al Catasto Fabbricati), l'esperto sospenderà le operazioni di stima, dandone immediata comunicazione al G.E. per le determinazioni sul prosieguo (depositando altresì la documentazione acquisita);

- nel caso in cui l'atto di pignoramento rechi l'indicazione del bene secondo una consistenza catastale omogenea ma difforme rispetto a quella esistente alla data del pignoramento (indicazione di p.lla del C.F. o del C.T. già soppressa e sostituita da altra p.lla; indicazione di sub del C.F. già soppresso e sostituito da altro sub), l'esperto preciserà:

- se la variazione catastale intervenuta prima del pignoramento abbia avuto carattere meramente nominale (nel senso cioè che non abbia comportato variazione della planimetria catastale corrispondente: ad esempio, variazione per modifica identificativo-allineamento mappe), nel qual caso l'esperto proseguirà nelle operazioni di stima;

- se la variazione catastale intervenuta prima del pignoramento abbia avuto carattere sostanziale (nel senso cioè che abbia comportato variazione della planimetria catastale corrispondente: ad esempio, fusione e modifica), l'esperto informerà immediatamente il G.E. per le determinazioni sul prosieguo, producendo tutta la documentazione necessaria per la valutazione del caso;

- nell'ipotesi di **“difformità sostanziali”** dei dati di identificazione catastale (**difformità della situazione di fatto rispetto alla planimetria di cui ai dati di identificazione catastale**: ad esempio, fabbricato interamente non accatastrato al C.F.; vani non indicati nella planimetria; diversa distribuzione di fatto dei vani, ecc.), l'esperto proseguirà nelle operazioni di stima assumendo come oggetto del pignoramento il bene quale effettivamente esistente (rinviando alla risposta al quesito n. 3 per l'esatta descrizione delle difformità riscontrate).

In ogni caso, l'esperto deve assumere come dati di riferimento unicamente l'indicazione del **comune censuario, foglio, p.lla e sub catastali**.

I dati di altro tipo (rendita catastale; classamento; ecc.) e le relative modifiche non devono essere presi in considerazione dall'esperto.

In particolare, quindi, le variazioni intercorse quanto alla rendita; classamento; ecc. non devono essere riportate nel testo della relazione.

Al fine dell'esatta individuazione dei fabbricati e dei terreni oggetto di pignoramento, l'esperto stimatore deve sempre effettuare una **sovrapposizione delle ortofoto o delle foto satellitari**, reperibili anche sul web, con le mappe catastali elaborate dalla SOGEI.

L'esperto deve darne esplicitamente atto nella relazione in risposta al presente quesito ed inserire le sovrapposizioni effettuate sia nel testo della relazione, che negli allegati alla stessa.

Nel caso in cui i beni oggetto di pignoramento siano interessati (in tutto od in parte) da procedure di **espropriazione per pubblica utilità**, l'esperto acquisirà la relativa documentazione presso gli uffici competenti e fornirà adeguata descrizione delle porzioni interessate dalle dette procedure (stralciandole dalla descrizione).

In risposta a tale quesito, l'esperto deve poi procedere alla **formazione** – sulla base delle caratteristiche dei beni pignorati ed in ogni caso in modo da assicurare la maggiore appetibilità sul mercato degli stessi – di **uno o più lotti per la vendita**, indicando per ciascun immobile compreso nel lotto almeno **tre confini** ed i **dati di identificazione catastale** (con indicazione in tal caso, unicamente dei dati di identificazione attuali).

I confini del bene devono essere menzionati con precisione, preferibilmente mediante l'esatta indicazione dei dati catastali degli immobili confinanti (foglio, p.lla, sub) od altri elementi certi (ad esempio: via; strada; ecc.). L'esperto non deve limitarsi a riportare genericamente la dizione "immobile confinante con fondo agricolo, con proprietà aliena, ecc.".

*Nella **formazione dei lotti**, laddove sia indispensabile e comunque previa istanza scritta da rivolgersi al G.E. (in cui siano specificamente indicate e motivate le esigenze di indispensabilità) ed autorizzazione dello stesso, procederà altresì alla realizzazione del frazionamento e dell'accatastamento, allegando alla relazione estimativa i tipi debitamente approvati dall'Ufficio Tecnico Erariale.*

Nella formazione dei lotti (unico o plurimi) l'esperto deve assicurare la maggiore appetibilità dei beni. In particolare, la suddivisione in lotti deve essere evitata laddove l'individuazione di un unico lotto renda più appetibile il bene sul mercato. In ogni caso, l'esperto deve evitare nei limiti del possibile la costituzione di servitù di passaggio.

Il bene oggetto della presente relazione di stima è di piena ed intera proprietà dei debitori eseguiti, sigg. ----- ed -----, in quanto questi ultimi, ancora non coniugati tra loro, hanno acquisito con atto di compravendita del 07.12.2005, la piena proprietà del bene dai sigg. ----- e -----, a rogito del notaio Pasquale Cante, di Napoli.

Il bene da porre in vendita descritto nell'atto di pignoramento coincide con quello attuale. Siccome la procedura, a seguito della decisione del G.E. già descritta in precedenza, comprende un solo immobile, lo scrivente esperto ha formato un unico lotto di vendita. L'estratto di mappa wegis del bene riporta l'immobile secondo le attuali coordinate satellitari, come dimostra l'immagine che segue.

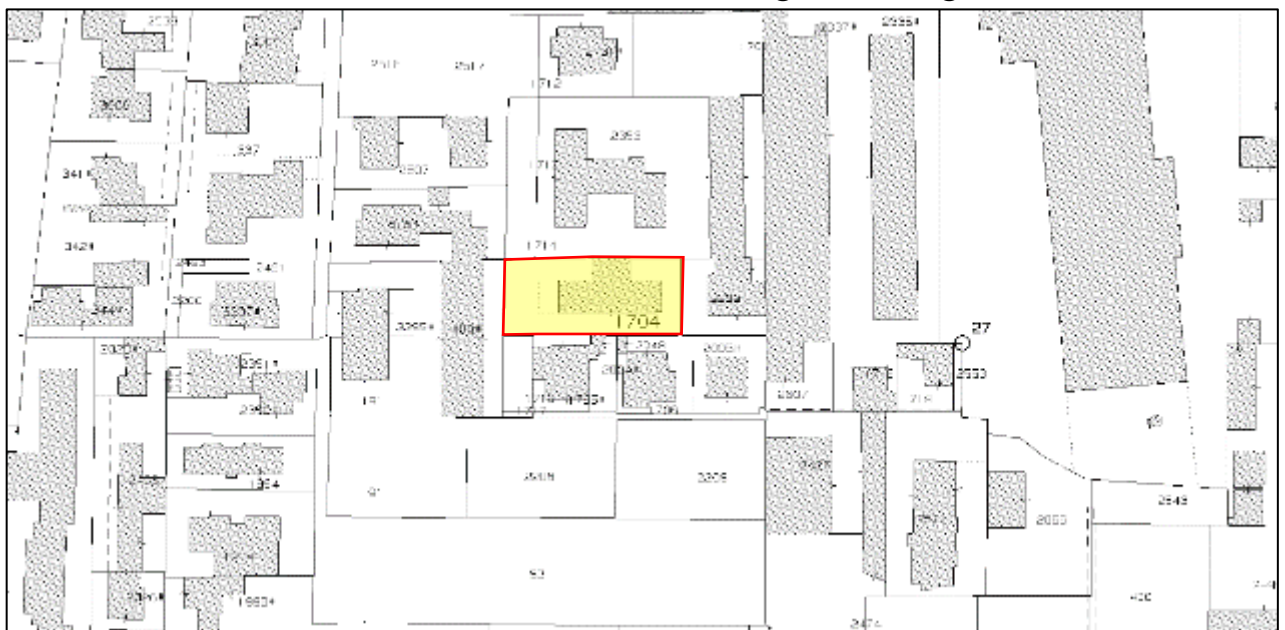

Estratto di mappa wegis con individuazione dell'immobile ospitante il bene pignorato

Si passa ora alla descrizione dei confini.

CONFINI BENE PIGNORATO LOTTO UNICO		
Ovest: p.lla 1704 sub. 5 in ditta ---- -----, -----,	<u>Bene pignorato</u>	Est: p.lla 1704, sub. 7 in ditta ----- -----
	Sud: vano scala comune	

QUESITO n. 2: elencare ed individuare i beni componenti ciascun lotto e procedere alla descrizione materiale di ciascun lotto.

L'esperto deve procedere alla **descrizione materiale** di ciascun lotto, mediante l'esatta indicazione della **tipologia** di ciascun immobile, della sua **ubicazione** (città, via, numero civico, piano, eventuale numero d'interno), degli **accessi**, delle eventuali **pertinenze** (previo accertamento del vincolo pertinenziale sulla base delle planimetrie allegate alla denuncia di costruzione presentata in catasto, della scheda catastale, delle indicazioni contenute nell'atto di acquisto nonché nella relativa nota di trascrizione e dei criteri oggettivi e soggettivi di cui all'art. 817 c.c.), degli accessori, degli eventuali millesimi di parti comuni, specificando anche il contesto in cui essi si trovano, le caratteristiche e la destinazione della zona e dei servizi da essa offerti nonché le caratteristiche delle zone confinanti.

Con riguardo alle **pertinenze** ed in linea di principio, l'esperto non procederà alla descrizione di beni dotati di autonomo identificativo catastale (salvo che si tratti di beni censiti come "beni comuni non censibili").

Con riferimento al singolo bene, devono essere indicate eventuali **dotazioni condominiali** (es. posti auto comuni; giardino; ecc.), la tipologia, l'altezza interna utile, la composizione interna, la superficie netta, il coefficiente utilizzato ai fini della determinazione della superficie commerciale, la superficie commerciale medesima, l'esposizione, le condizioni di manutenzione, le caratteristiche strutturali, nonché le caratteristiche interne di ciascun immobile, precisando per ciascun elemento l'attuale stato di manutenzione e – per gli impianti – la loro rispondenza alla vigente normativa e, in caso contrario, i costi necessari al loro adeguamento.

In particolare, l'esperto deve precisare se l'immobile sia dotato di **attestato di prestazione energetica** e quantificare – in caso di assenza – i costi per l'acquisizione dello stesso.

Per i terreni pignorati deve essere evidenziata la loro eventuale situazione di **fondi interclusi** (laddove circondati da fondi altrui e senza uscita sulla via pubblica) da terreni limitrofi appartenenti a terzi o comunque non oggetto della espropriazione in corso, anche se di proprietà dello stesso esecutato.

La medesima circostanza deve essere evidenziata in relazione ad esempio a fabbricati per i quali l'accesso con mezzi rotabili sia possibile solamente attraverso il passaggio su cortile di proprietà esclusiva di un terzo o dell'esecutato medesimo e che non sia stato pignorato.

Nella descrizione dello stato dei luoghi in risposta al presente quesito, l'esperto deve sempre inserire già nel corpo della relazione (e non solamente tra gli allegati) un numero sufficiente di fotografie. L'inserimento delle fotografie nel corpo della relazione mira infatti a rendere agevole la comprensione della descrizione fornita.

Le fotografie saranno altresì inserite tra gli allegati alla relazione.

In risposta al presente quesito, l'esperto deve procedere altresì alla predisposizione di **planimetria dello**

stato reale dei luoghi.

Anche la planimetria deve essere inserita sia in formato ridotto nel testo della relazione (in modo da rendere agevole la comprensione della descrizione fornita), sia in formato ordinario in allegato alla relazione medesima.

L'appartamento, costituente il lotto unico di vendita, è ubicato nel territorio comunale di Giugliano in Campania, una città che si trova nella periferia settentrionale della Città Metropolitana di Napoli. L'immobile è collocato in via Colonne, n. 43/31, zona orientale del territorio comunale, in un condominio denominato "Parco delle Camelie 2". Per giungere al cespite, bisogna percorrere via Colonne in direzione sud, fino a giungere al civico n. 43, accedere all'area comune condominiale fino al portoncino contraddistinto col n. 31. che permette l'accesso al vano scala e salire al piano primo dove, di fronte all'apertura dell'ascensore è collocato l'appartamento oggetto della presente relazione di stima, identificato con l'interno n. 5.

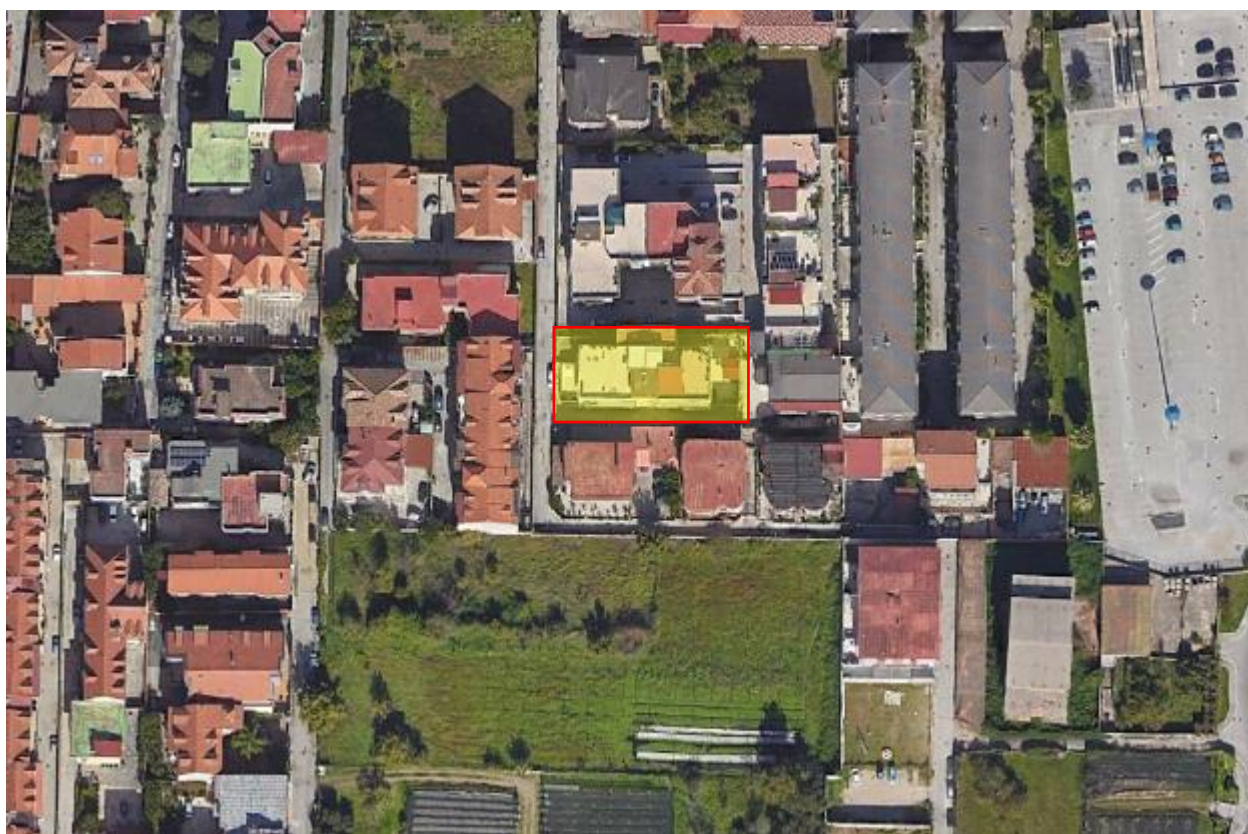

Vista dall'alto con individuazione dell'immobile ospitante il bene pignorato

Le dotazioni condominiali sono l'area esterna, il vano scala e la corsia di manovra condominiali.



Viste esterne del fabbricato in cui è ubicato il bene

La superficie interna utile dell'appartamento è di circa mq. 79,95, quella lorda è di mq. 88,35, la superficie dei balconi invece è di mq. 17,35.

L'impianto dell'unità residenziale è sostanzialmente a forma di "T" rovesciata e si estende da sud verso nord.

Varcando il portoncino d'ingresso si giunge in un ampio vano adibito a cucina/pranzo, di circa mq. 41,60, mediante il quale si ha accesso ai due balconi inclusi nella consistenza immobiliare, il primo ad est di circa mq. 8,85, sul quale è installato un armadio in materiale metallico, e il secondo ad ovest di circa mq. 8,50, sul quale insiste un armadio con pareti realizzate in opera e ante in materiale metallico. Sempre dalla cucina/pranzo, verso nord, si accede al disimpegno, di circa mq. 3,95, mediante il quale si possono raggiungere le due camere da letto, rispettivamente di circa mq. 14,80 e mq. 15,40, e il wc, di circa mq. 4,20.

L'altezza interna rilevata in sede di accesso è di circa m. 2,70 (al lordo delle controsoffittature ove presenti).

Il cespite è dotato di impianto elettrico, idrico, citofonico e di condizionamento. Gli impianti in generale sono comunque da rivedersi al fine del loro adeguamento alla vigente normativa.

Come già specificato precedentemente, il bene confina con vano scala comune condominiale a sud, con beni di cui alla p.lla 1704, sub. 7 in ditta -----

ad est e con beni di cui alla p.lla 1704, sub. 5 in ditta -----, -----
----- e ----- ad ovest.

Si riporta di seguito il rilievo fotografico.





Viste interne dell'appartamento



Viste esterne dell'appartamento

Si riporta di seguito il rilievo metrico.



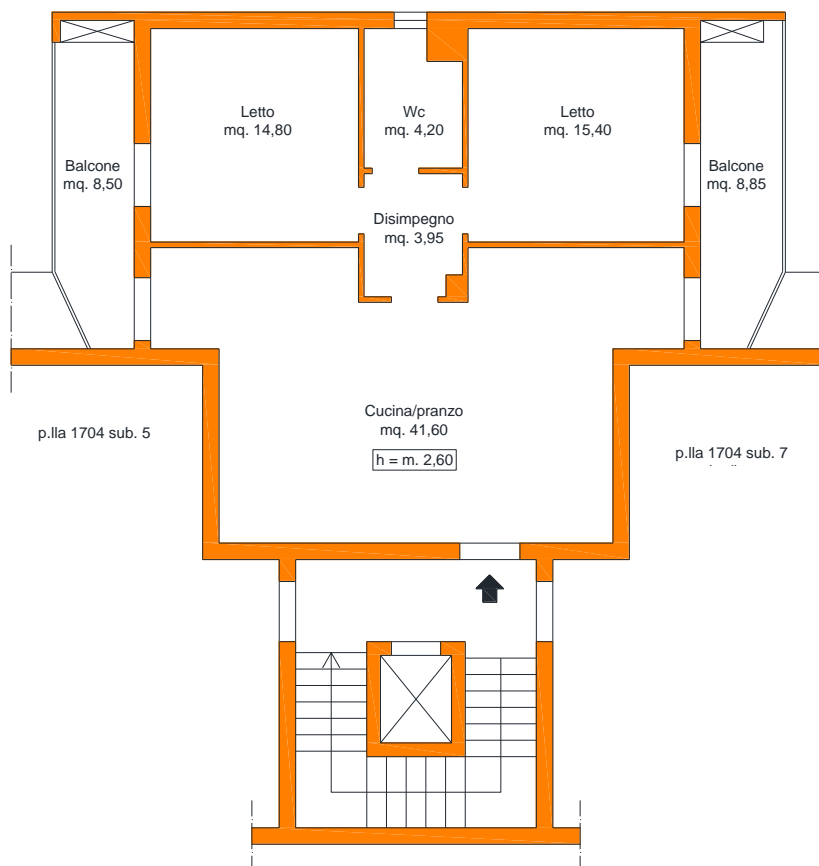

Rilievo dell'appartamento

Il cespite in parola fa parte di un edificio in c.a. di quattro piani fuori terra e uno seminterrato costruito alla fine degli anni '90 dello scorso secolo; l'atto di compravendita riporta come titolo urbanistico la Concessione Edilizia n. 62/98 in ditta

In generale la manutenzione dell'appartamento è sufficiente.

Da indagini eseguite presso l'U.T.C. di Giugliano in Campania e presso l'ufficio U.O.D. della Regione Campania, non risulta essere stato rilasciato alcun attestato di

prestazione energetica, così come attesta la nota della Regione Campania PG/2023/0575570 del 28.11.2023, per ottenere il quale si stima un costo di circa € 600,00, che verrà decurtato dalla stima finale.

Terminata la fase descrittiva, si procede ora al calcolo delle varie superfici al fine di individuare il valore su cui poi basarsi per la stima del bene.

Di seguito si riporta la superficie netta e si calcola la superficie commerciale dell'immobile, così come elencato nella tabella sottoesposta:

LOTTO UNICO			
CALCOLO SUPERFICIE COMMERCIALE			
ambienti	tipo di superficie	estensione	Condizioni
1 - Cucina/pranzo	Superficie netta	Mq 41,60	sufficienti
2 - Disimpegno	Superficie netta	Mq 3,95	sufficienti
3 - Letto	Superficie netta	Mq 14,80	sufficienti
4 - Letto	Superficie netta	Mq 15,40	sufficienti
5 - Wc	Superficie netta	Mq 4,20	sufficienti
6 - Balconi (mq. 8,50+8,85 x 0,35)	Superficie omogeneizzata	Mq 6,07	sufficienti
Totale		Mq 86,02	
Incidenza murature (15%)		Mq 12,90	
Totale Superficie commerciale (comprensiva di muri ed accessori secondo le norme UNI 10750)		Mq 98,92	

Ne deriva quindi una superficie commerciale pari a mq. 98,92.

QUESITO N. 3: PROCEDERE ALLA IDENTIFICAZIONE CATASTALE DEL BENE PIGNORATO.

L'esperto deve procedere all'identificazione catastale dei beni pignorati per ciascun lotto.

Al riguardo, l'esperto:

- deve acquisire estratto catastale anche storico per ciascun bene aggiornato all'attualità, nonché la

planimetria catastale corrispondente (procedendo SEMPRE al deposito della stessa tra gli allegati alla relazione o precisando eventualmente l'assenza della stessa agli atti del Catasto).

In particolare, nell'ipotesi in cui il primo atto d'acquisto anteriore di venti anni alla trascrizione del pignoramento (come indicato nella certificazione ex art. 567, secondo comma, c.p.c.) dovesse risultare antecedente alla meccanizzazione del Catasto, l'esperto dovrà produrre l'estratto catastale storico anche per il periodo precedente la meccanizzazione;

- deve ricostruire la **storia catastale** del bene, indicando le variazioni intervenute nel tempo e precisando – nel caso di immobili riportati in C.F. – la p.lla del terreno identificato al C.T. sul quale il fabbricato sia stato edificato.

A questo proposito, è sempre necessario che l'esperto precisi tutti i passaggi catastali intervenuti dalla originaria p.lla del C.T. alla p.lla attuale del C.F. (producendo sempre la relativa documentazione di supporto);

- deve precisare l'**esatta rispondenza formale** dei dati indicati nell'atto di pignoramento e nella nota di trascrizione, nonché nel negozio di acquisto, con le risultanze catastali, analiticamente indicando le eventuali difformità (quanto a foglio, p.lla e subalterno);

- deve indicare le **variazioni** (riguardanti esclusivamente i dati identificativi essenziali: comune censuario, foglio, p.lla e subalterno) che siano state eventualmente richieste dall'esecutato o da terzi o disposte di ufficio e che siano intervenute in un momento successivo rispetto alla trascrizione dei dati riportati correttamente nel pignoramento, precisando:

- se a tali variazioni corrisponda una modifica nella consistenza materiale dell'immobile (ad esempio, scorporo o frazionamento di un vano o di una pertinenza dell'unità immobiliare che vengono accorpati ad un'altra; fusione di più subalterni), nel qual caso l'esperto informerà il G.E. per le determinazioni sul prosieguo;

- se a tali variazioni non corrisponda una modifica nella consistenza materiale dell'immobile (ad esempio, riallineamento delle mappe).

In risposta al presente quesito, l'esperto deve precisare altresì le eventuali **difformità** tra la **situazione reale dei luoghi e la situazione riportata nella planimetria catastale corrispondente**.

Al riguardo, l'esperto:

- in primo luogo, deve procedere alla **sovrapposizione della planimetria** dello stato reale dei luoghi (predisposta in risposta al quesito n. 2) con la planimetria catastale;

- in secondo luogo, nel caso di riscontrate difformità:

1. deve predisporre apposita **planimetria dello stato reale dei luoghi con opportuna indicazione grafica delle riscontrate difformità**, inserendo la detta planimetria sia in formato ridotto nel testo della relazione in risposta al presente quesito, sia in formato ordinario in allegato alla relazione medesima; deve quantificare i costi per l'eliminazione delle riscontrate difformità.

CATASTO FABBRICATI										
Comune	DATI IDENTIFICATIVI			DATI DI CLASSAMENTO					Rendita	DATI DERIVANTI DA
	Foglio	Particella	Sub	Categoria	Classe	Consistenza	Superficie Catastale			
Giugliano in Campania	64	1704	6	A/2	6	5 vani	Totale: 90 mq. Totale escluse aree scoperte: 85 mq.	Euro 426,08	Variazione del 09/11/2015 - Inserimento in visura dei dati di superficie.	

Indirizzo	CONTRADA SAN NICOLA n. SNC Scala U Interno 5 Piano 1.		
Intestati	----- nata -----	-----	(1) Proprietà per 1/2
	----- nato -----	-----	(1) Proprietà per 1/2

Quanto riportato nella scheda catastale corrisponde allo stato reale dei luoghi, a meno di modifiche alla parete che delimitava superiormente il balcone posto ad est del corpo di fabbrica.

Si riporta di seguito il confronto tra lo stato reale dei luoghi e la planimetria catastale.

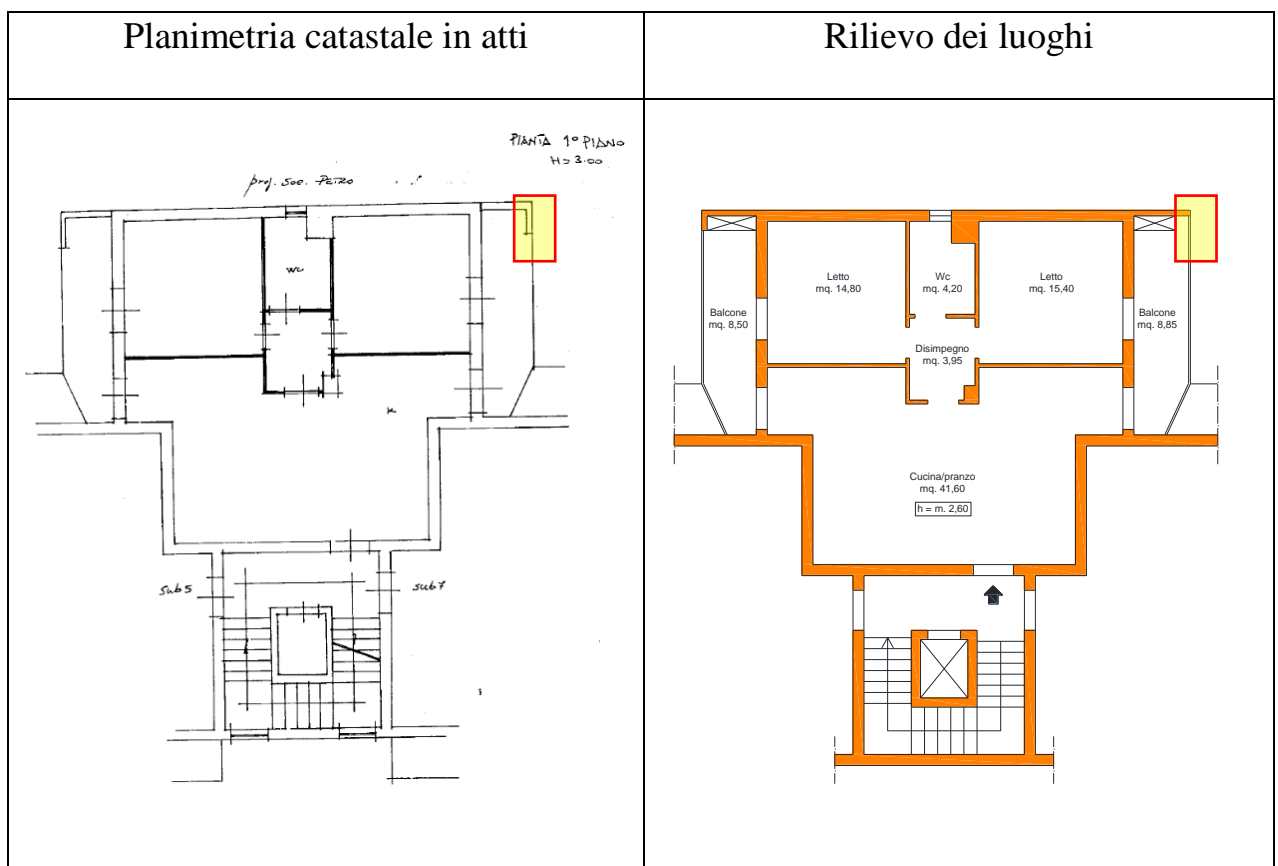

Come potrà notarsi dal confronto appena riportato si sono riscontrate difformità relative alla conformazione della chiusura del balcone ad est dell'appartamento, evidenziato in giallo in alto.

Inoltre in sede di accesso è stata riscontrata un'altezza utile pari a circa m. 2,70 mentre sulla scheda catastale è riportata un'altezza di m. 3,00.

Alla luce di quanto enunciato, la scheda catastale risulta essere difforme rispetto a quanto rilevato in sede di accesso e andrebbe quindi aggiornata.

Andrebbe quindi redatto un documento do.c.fa. per l'aggiornamento della planimetria catastale, per il quale si decurteranno i costi, che si stimano intorno ad € **1.500,00** (comprensivi di spese tecniche), dalla stima finale.

QUESITO n. 4: procedere alla predisposizione di schema sintetico-descrittivo del lotto.

L'esperto stimatore deve procedere alla predisposizione – per ciascun lotto individuato e descritto in risposta ai precedenti quesiti – del seguente prospetto sintetico:

LOTTO n. 1 (oppure LOTTO UNICO): – piena ed intera (oppure quota di 1/2, di 1/3, ecc.) proprietà (o altro diritto reale) di **appartamento** (o **terreno**) ubicato in _____ alla via _____ n. ____, piano _____ int. _____; è composto da _____, confina con _____ a sud, con _____ a nord, con _____ ad ovest, con _____ ad est; è riportato nel **C.F.** (o **C.T.**) del **Comune di _____** al **foglio _____**, **p.lla _____** (ex p.lla _____ o già scheda _____), **sub _____**; il descritto stato dei luoghi corrisponde alla consistenza catastale (oppure, non corrisponde in ordine a _____); vi è concessione edilizia (o in sanatoria) n. __ del _____, cui è conforme lo stato dei luoghi (oppure, non è conforme in ordine a _____); oppure, lo stato dei luoghi è conforme (o difforme _____) rispetto alla istanza di condono n. _____ presentata il _____, oppure, l'immobile è abusivo e a parere dell'esperto stimatore può (o non può) ottenersi sanatoria ex artt. _____ (per il fabbricato); risulta (oppure non risulta) ordine di demolizione del bene; ricade in zona _____ (per il terreno);

PREZZO BASE euro _____;

LOTTO n. 2 : ecc.

Nella predisposizione del prospetto, l'esperto deve fornire le informazioni sopra indicate in via di estrema sintesi e secondo i criteri della pubblicità commerciale, atteso che il prospetto è destinato ad essere inserito nell'ordinanza di autorizzazione alla vendita ed a costituire lo schema per la pubblicazione di avviso per estratto sulla testata giornalistica.

L'esperto deve quindi evitare descrizioni di carattere discorsivo od eccessivamente lunghe.

LOTTO UNICO: – **Piena ed intera proprietà di appartamento** ubicato in **Giugliano in Campania**, alla via Colonne n. 43/31, Condominio “Parco delle Camelie 2”, piano primo, interno 5; è composto da cucina/pranzo, due camere da letto oltre a wc, disimpegno e due balconi; il bene confina con vano scala comune condominiale a sud, con bene in ditta -----, ----- e ----- ad ovest, con bene in ditta ----- ad est; è riportato nel **C.F.** del **Comune di Giugliano in Campania** al **foglio 64, p.lla 1704, sub 6**; il descritto stato dei luoghi non corrisponde alla consistenza catastale in ordine alla modifica di una parete sul balcone ad est del bene e alla differente altezza riportata nella scheda

catastale; vi è Concessione Edilizia n. 62/98 del 24.07.2000 rilasciata alla soc. -----
------. Non è possibile determinare la conformità urbanistica del bene in quanto non è stato reperito alcun documento cartaceo presso gli archivi comunali; non risulta ordine di demolizione del bene.

PREZZO BASE euro 128.000,00.

QUESITO N. 5 : PROCEDERE ALLA RICOSTRUZIONE DEI PASSAGGI DI PROPRIETÀ IN RELAZIONE AL BENE

PIGNORATO.

*L'esperto stimatore deve procedere alla ricostruzione di **tutti i passaggi di proprietà** relativi ai beni pignorati intervenuti fra la trascrizione del pignoramento e risalendo, a ritroso, **al primo passaggio di proprietà trascritto in data antecedente di venti anni alla trascrizione del pignoramento.***

A questo riguardo, l'esperto:

*1) deve sempre acquisire in via integrale **l'atto o gli atti di acquisto del bene in favore del soggetto esecutato** (ad esempio: compravendita; donazione; permuta; cessione di diritti reali; assegnazione a socio di cooperativa; ecc.), atto od atti che devono essere inseriti tra gli allegati alla relazione;*

*2) può procedere ad acquisire in via integrale altresì **gli atti d'acquisto precedenti** laddove ne sussista l'opportunità (ad esempio: laddove sia dubbio se determinate porzioni del bene siano state oggetto di trasferimento; laddove sia opportuno verificare – specie ai fini della regolarità urbanistica – la consistenza del bene al momento di un determinato passaggio di proprietà; ecc.), procedendo in tal caso all'inserimento degli stessi tra gli allegati alla relazione.*

*In ogni caso, l'esperto **NON DEVE MAI limitarsi alla pedissequa ripetizione degli accertamenti già riportati nella documentazione ipocatastale o nella certificazione sostitutiva depositate ex art. 567 c.p.c. dal creditore procedente.***

*Qualora nella ricostruzione dei passaggi di proprietà dovesse risultare che la consistenza catastale del bene sia diversa da quella attuale (ad esempio: indicazione di una p.lla o sub diversi da quelli attuali), l'esperto segnalerà anche **i frazionamenti e le variazioni catastali via via eseguiti**, incrociando i dati risultanti dagli atti di alienazione con le risultanze dei registri catastali.*

A questo riguardo, la ricostruzione dell'esperto dovrà consentire di comprendere se il bene pignorato corrisponda ai beni oggetto dei passaggi di proprietà.

In ogni caso, poi, nell'ipotesi di pignoramento di fabbricati, l'esperto deve specificare in termini esatti su quale originaria p.lla di terreno insistano i detti fabbricati, allegando altresì foglio di mappa catastale (con evidenziazione della p.lla interessata).

Nella ricostruzione dei trasferimenti, l'esperto non deve limitarsi ad indicazioni di carattere generico ed in particolare riferire che l'atto riguarderebbe "i beni sui quali è stato edificato il fabbricato" senza ulteriori specificazioni, occorrendo al contrario documentare i passaggi catastali intervenuti.

*Nell'ipotesi di beni pignorati in danno del debitore esecutato ma appartenenti allo stesso in regime di **comunione legale con il coniuge**, l'esperto stimatore eseguirà visura ipotecaria anche sul nominativo del coniuge non debitore dalla data dell'atto di acquisto.*

L'esperto segnalerà tempestivamente al G.E. l'esistenza di atti di disposizione compiuti dal coniuge non debitore e/o l'esistenza di iscrizioni ipotecarie od altre formalità pregiudizievoli (ad esempio, trascrizione di sequestro conservativo; trascrizione di sentenza dichiarativa di fallimento; ecc.), producendo copia della

nota di iscrizione e/o di trascrizione.

Ipotesi particolari:

1) Atto anteriore al ventennio avente natura di atto mortis causa.

*Nel caso in cui il primo atto antecedente di venti anni la trascrizione del pignoramento abbia natura di **atto mortis causa** (trascrizione di denuncia di successione; trascrizione di verbale di pubblicazione di testamento), l'esperto dovrà eseguire autonoma ispezione presso i registri immobiliari sul nominativo del dante causa, individuando l'atto d'acquisto in favore dello stesso e risalendo ad un atto inter vivos a carattere traslativo (ad esempio: compravendita; donazione; permuta; cessione di diritti reali; ecc.).*

Qualora l'atto individuato abbia parimenti natura di atto mortis causa oppure si tratti di atto inter vivos ma a carattere non traslativo (ad esempio: divisione), l'esperto dovrà procedere ulteriormente a ritroso sino ad individuare un atto inter vivos a carattere traslativo nei termini sopra precisati.

Qualora l'ispezione non sia in grado di condurre all'individuazione di un atto inter vivos a carattere traslativo sebbene condotta a ritroso per un considerevole lasso di tempo, l'esperto darà conto di tale circostanza nella relazione.

In tal caso, l'esperto preciserà comunque se quantomeno l'intestazione nei registri del Catasto corrisponda al nominativo del soggetto indicato dai Registri Immobiliari.

2) Atto anteriore al ventennio avente natura di atto inter vivos a carattere non traslativo.

*Nel caso in cui il primo atto antecedente di venti anni la trascrizione del pignoramento abbia natura di **atto inter vivos a carattere non traslativo** (ad esempio: divisione), l'esperto dovrà parimenti eseguire ispezione presso i registri immobiliari sui nominativi dei danti causa, individuando l'atto d'acquisto in favore degli stessi e risalendo ad un atto inter vivos a carattere traslativo nei termini anzidetti (ad esempio: compravendita; donazione; permuta; cessione di diritti reali; ecc.).*

3) Terreni acquisiti con procedura di espropriazione di pubblica utilità.

*Nel caso di fabbricati edificati su terreni acquisiti con **procedura di espropriazione di pubblica utilità** (ad esempio, nel caso di convenzioni per l'edilizia economica e popolare), l'esperto acquisirà presso la P.A. competente la documentazione relativa all'emissione dei decreti di occupazione d'urgenza e/o di esproprio, precisando – in difetto dell'adozione di formale provvedimento di esproprio – se sia intervenuta irreversibile trasformazione dei suoli e comunque fornendo ogni informazione utile al riguardo (anche con riguardo ad eventuali contenziosi in atto).*

4) Beni già in titolarità di istituzioni ecclesiastiche.

Nel caso di beni in origine in titolarità di istituzioni ecclesiastiche (Istituti diocesani per il sostentamento del clero; mense vescovili; ecc.), l'esperto preciserà se l'intestazione nei registri del Catasto corrisponda al nominativo del soggetto indicato dai Registri Immobiliari.

5) Situazioni di comproprietà.

*L'esperto avrà sempre cura di riscontrare la eventuale **situazione di comproprietà** dei beni pignorati, anche con riferimento al dante causa del debitore esecutato, con la specificazione della sua natura (comunione legale tra coniugi oppure ordinaria) e della misura delle quote di ciascuno dei partecipanti.*

6) Esistenza di diritto di usufrutto sui beni pignorati.

*Laddove poi l'atto di acquisto del bene in capo all'esecutato contenga una **riserva di usufrutto** in favore del dante causa o di un terzo, l'esperto dovrà avere cura di verificare sempre e se tale riserva sia stata trascritta e se l'usufruttuario sia ancora in vita. A tale scopo acquisirà il **certificato di esistenza in vita ed eventualmente di morte** di quest'ultimo.*

Gli atti di provenienza relativi all'immobile pignorato, anteriori al ventennio precedente la trascrizione del pignoramento, che ricordiamo è stata effettuata il

--	--	--

14.06.2022, come da ispezione effettuata presso la Conservatoria dei Registri Immobiliari di Napoli 2, sono i seguenti:

- **09.12.2005, nn. 69702/38141:** atto di compravendita del 07.12.2005, a rogito del notaio Cante Pasquale, rep. 37722/9041, a favore di ----- ed -----, contro ----- e -----;

Copia del presente atto è allegata alla relazione.

- **21.12.2001, nn. 46918/34681: atto di compravendita** del 19.12.2001, a rogito del notaio Maria Luisa D'Anna, rep. 81370, con il quale i coniugi ----- e ----- acquistano il bene in parola dalla soc. "-----".

QUESITO N. 6: VERIFICARE LA REGOLARITÀ DEL BENE O DEI PIGNORATI SOTTO IL PROFILO EDILIZIO ED URBANISTICO.

*L'esperto deve procedere alla verifica della **regolarità dei beni sotto il profilo edilizio ed urbanistico**, indicando:*

*3) **l'epoca di realizzazione dell'immobile;***

*4) **gli estremi esatti del provvedimento autorizzativo** (licenza edilizia n. _____; concessione edilizia n. _____; eventuali varianti; permesso di costruire n. _____; DIA n. _____; ecc.);*

*5) **la rispondenza della costruzione alle previsioni del provvedimento autorizzativo.***

Al riguardo, l'esperto deve procedere all'acquisizione presso il competente ufficio tecnico comunale di copia del provvedimento autorizzativo, nonché dei grafici di progetto allegati.

Tale documentazione deve essere sempre allegata alla relazione di stima.

*Si sottolinea al riguardo come, in risposta al presente quesito, l'esperto **NON DEVE MAI limitarsi a ripetere pedissequamente quanto riferito dagli uffici tecnici comunali, dovendo procedere autonomamente agli opportuni accertamenti di seguito indicati (specie con riguardo alla verifica della rispondenza della costruzione alle previsioni del provvedimento autorizzativo).***

*Nell'ipotesi in cui l'ufficio tecnico comunale comunichi **l'assenza di provvedimenti autorizzativi** sotto il profilo edilizio-urbanistico per il fabbricato pignorato, l'esperto preciserà anzitutto la presumibile epoca di realizzazione del fabbricato.*

A questo riguardo ed a mero titolo esemplificativo, l'esperto potrà utilizzare ai fini della datazione dell'epoca di costruzione: i) schede planimetriche catastali; ii) aerofotogrammetrie acquisibili presso gli uffici competenti e società private; iii) informazioni desumibili dagli atti di trasferimento (ad esempio, qualora l'atto contenga l'esatta descrizione del fabbricato); iv) elementi desumibili dalla tipologia costruttiva utilizzata; v) contesto di ubicazione del bene (ad esempio: centro storico della città).

In nessun caso l'esperto stimatore potrà fare affidamento esclusivo sulla dichiarazione di parte contenuta nell'atto di acquisto secondo cui il fabbricato sarebbe stato edificato in data antecedente al 1.9.1967.

*Laddove l'esperto concluda – sulla base dell'accertamento sopra compiuto – per l'edificazione del bene **in data antecedente al 1.9.1967**, il cespite sarà considerato regolare (salvo che per le eventuali accertate*

modifiche dello stato dei luoghi che siano intervenute in data successiva, in relazione alle quali l'esperto procederà ad un'autonoma verifica della legittimità urbanistica delle stesse e – in difetto – all'accertamento della sanabilità/condonabilità di cui in prosieguo).

*Laddove l'esperto concluda – sulla base dell'accertamento sopra compiuto – per l'edificazione del bene **in data successiva al 1.9.1967**, in difetto di provvedimenti autorizzativi il cespite sarà considerato abusivo e l'esperto procederà agli accertamenti della sanabilità/condonabilità di cui in prosieguo.*

*Nell'ipotesi in cui l'ufficio tecnico comunale comunichi **l'esistenza di provvedimenti autorizzativi** sotto il profilo edilizio-urbanistico per il fabbricato pignorato ma non sia in grado di consegnare all'esperto copia del detto provvedimento od anche delle sole planimetrie di progetto (ad esempio: per smarrimento; inagibilità dell'archivio; sequestro penale; ecc.), l'esperto deve richiedere al relativo dirigente certificazione in tal senso (contenente altresì l'indicazione delle ragioni della mancata consegna), certificazione che sarà inserita tra gli allegati alla relazione.*

*Nell'ipotesi di **difformità e/o modifiche** del fabbricato rispetto al provvedimento autorizzativo, in risposta al presente quesito l'esperto deve precisare analiticamente le **difformità** tra la **situazione reale dei luoghi e la situazione riportata nella planimetria di progetto**.*

Al riguardo, ai fini dell'opportuna comprensione l'esperto:

*- deve procedere alla **sovrapposizione della planimetria** dello stato reale dei luoghi (predisposta in risposta al quesito n. 2) con la planimetria di progetto;*

- nel caso di riscontrate difformità:

- deve predisporre apposita **planimetria dello stato reale dei luoghi con opportuna indicazione grafica delle riscontrate difformità**, inserendo la detta planimetria sia in formato ridotto nel testo della relazione in risposta al presente quesito, sia in formato ordinario in allegato alla relazione medesima;*
- deve poi precisare l'eventuale possibilità di sanatoria delle difformità riscontrate ed i costi della medesima secondo quanto di seguito precisato.*

*In caso di **opere abusive** l'esperto procederà come segue:*

*anzitutto, verificherà la possibilità di **sanatoria c.d. ordinaria ai sensi dell'art. 36 del D.P.R. n. 380 del 2001** e gli eventuali costi della stessa;*

*in secondo luogo ed in via subordinata, verificherà l'eventuale avvenuta presentazione di **istanze di condono (sanatoria c.d. speciale)**, precisando:*

- il soggetto istante e la normativa in forza della quale l'istanza di condono sia stata presentata (segnatamente, indicando se si tratti di istanza ai sensi degli artt. 31 e seguenti della legge n. 47 del 1985; oppure ai sensi dell'art. 39 della legge n. 724 del 1994; oppure ai sensi dell'art. 32 del D.L. n. 269 del 2003 convertito in legge n. 326 del 2003);*
- lo stato della procedura presso gli uffici tecnici competenti (pareri; deliberazioni; ecc.);*
- i costi della sanatoria e le eventuali oblazioni già corrisposte e/o ancora da corrispondersi;*
- la conformità del fabbricato ai grafici di progetto depositati a corredo dell'istanza (segnalando, anche in tal caso graficamente, le eventuali difformità);*

*in terzo luogo ed in via ulteriormente subordinata, verificherà inoltre – ai fini della domanda in sanatoria che l'aggiudicatario potrà eventualmente presentare – se gli immobili pignorati si trovino o meno nelle condizioni previste dall'**art. 40, comma 6, della legge n. 47 del 1985 o dall'art. 46, comma 5 del D.P.R. n. 380 del 2001** (già art. 17, comma 5, della legge n. 47 del 1985).*

A quest'ultimo riguardo, l'esperto deve:

- determinare la data di edificazione dell'immobile secondo le modalità sopra indicate;*
 - chiarire se – in ragione della data di edificazione come sopra determinata o comunque delle caratteristiche delle opere abusive – l'immobile avrebbe potuto beneficiare di una delle sanatorie di cui alle*
-

disposizioni di seguito indicate:

i.artt. 31 e seguenti della legge n. 47 del 1985 (in linea di principio, immobili ed opere abusivi ultimati entro la data del 1.10.1983 ed alle condizioni ivi indicate);

ii.art. 39 della legge n. 724 del 1994 (in linea di principio, opere abusive ultimate entro la data del 31.12.1993 ed alle condizioni ivi indicate);

iii.art. 32 del D.L. n. 269 del 2003 convertito in legge n. 326 del 2003 (in linea di principio, opere abusive ultimate entro la data del 31.3.2003 ed alle condizioni ivi indicate);

- *verificare la data delle ragioni del credito per le quali sia stato eseguito il pignoramento o intervento nella procedura espropriativa.*

Al riguardo, l'esperto deve far riferimento al credito temporalmente più antico che sia stato fatto valere nella procedura espropriativa (sia dal creditore pignorante, sia da uno dei creditori intervenuti), quale risultante dagli atti della procedura;

- *concludere infine – attraverso il combinato disposto delle verifiche sopra indicate – se ed eventualmente in base a quali delle disposizioni di legge sopra indicate l'aggiudicatario possa depositare domanda di sanatoria.*

*In tutte le ipotesi di sanatoria di immobili od opere abusive, l'esperto deve indicare – previa assunzione delle opportune informazioni presso gli uffici comunali competenti – **i relativi costi.***

*Ove l'abuso non sia in alcun modo sanabile, l'esperto deve precisare se sia stato emesso **ordine di demolizione dell'immobile**, assumendo le opportune informazioni presso i competenti uffici comunali e quantificare gli oneri economici necessari per l'eliminazione dello stesso.*

*Infine, l'esperto deve verificare l'esistenza della **dichiarazione di agibilità** ed acquisire **certificato aggiornato di destinazione urbanistica.***

Nel caso di mancata risposta da parte degli uffici tecnici competenti entro un tempo ragionevole dalla richiesta inoltrata o comunque di risposta incompleta, l'esperto stimatore depositerà istanza al giudice dell'esecuzione per l'emissione del provvedimento di cui all'art. 213 c.p.c.

Dopo una scrupolosa ricerca presso gli uffici comunali del Settore Pianificazione Territoriale Edilizia - U.O. Edilizia Privata del Comune di Giugliano in Campania, per l'appartamento incluso nel presente lotto di vendita non è stato reperito il fascicolo relativo la Concessione Edilizia n. 62 del 1998, in ditta -----, così come specificato nell'attestazione a firma del dirigente del predetto Settore Pianificazione Territoriale Edilizia - U.O. Edilizia Privata del Comune di Giugliano in Campania, prot. gen. n. 133464/2023 del 08.11.2023, di cui si riporta di seguito una copia.

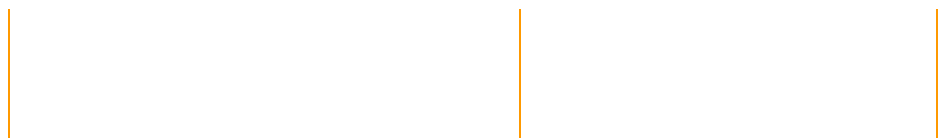



CITTÀ DI GIUGLIANO IN CAMPANIA
Città Metropolitana di Napoli - Corso Campano 200 - Giugliano in Campania (Na)
SETTORE PIANIFICAZIONE TERRITORIALE EDILIZIA
U.O. EDILIZIA PRIVATA - ACCESSO AGLI ATTI

pec: protocollo@pec.comune.giugliano.na.it

Alla c.a. dell'
pec: _____

OGGETTO: richiesta accesso agli atti del 19/09/2023 prot. n. 110056 e successiva integrazione del 02/11/2023 prot. n. 131211 -
- Esperto Stimatore del Tribunale di Napoli Nord, nell'ambito della procedura di espropriazione immobiliare R.G. n. 158/2022 - G.E. dott.ssa Fabrizia Fiore

Il Servizio di Pianificazione Territoriale

Premesso che è stata presentata richiesta di accesso ai documenti amministrativi in data 19/09/2023 prot. N.110056, e successiva integrazione del 02/11/2023 prot. n.131211, da parte

nominata Esperto Stimatore dal Tribunale di Napoli Nord, nell'ambito della procedura di espropriazione immobiliare R.G. n. 158/2022 - G.E. dott.ssa Fabrizia Fiore.

La richiesta è tesa ad ottenere informazioni riferite all'immobile identificato al foglio 64, particella 1704 sub 6 e 20, di proprietà dei signori _____, qui di seguito riportata:

*"con riferimento al mandato conferito dal Tribunale di Napoli Nord - Ufficio Esecuzioni Immobiliari - a firma del G.E. dott.ssa Fabrizia FIORE, in qualità di Esperto Stimatore della Procedura Esecutiva in oggetto, RIBADISCE CHE relativamente all'appartamento e al box auto siti alla contrada San Nicola, via Colonne n. 43/31 all'interno del fabbricato per civile abitazione, facente parte del Condominio Parco delle Camelie 2, censiti al C.F.: * al foglio 64, p.lla 1704, sub 6, cat. A2; * al foglio 64, p.lla 1704, sub 20, cat. C6; a seguito di ulteriori indagini eseguite l'edificio è stato costruito con C.E. n. 62/98 rilasciata alla società di cui si chiede di estrarre copia o in caso di NON RITROVAMENTO della pratica, si*

CHIEDE ATTESTAZIONE NEGATIVA."

Visti gli atti d'Ufficio;

Attesta che:

- la concessione n. 62 del 1998 rilasciata alla _____ allo stato degli atti, a seguito di un'accurata ricerca durante la fase istruttoria dell'accesso agli atti, l'ufficio non ha reperito il fascicolo cartaceo riguardante la concessione edilizia n. 62 del 1998. Il fascicolo non reperibile risale a circa 25 anni fa, e l'archivio delle licenze e delle concessioni edilizie, sono stati, per motivi logistici, oggetto di diversi spostamenti e dislocati in diversi ambienti della Casa Comunale. L'ente Comune, ha provveduto a munirsi di apposito software gestionale, per la protocollazione e la gestione informatizzata delle pratiche, solo a far data dal 01.06.2018. Pertanto si manifesta l'esigenza di ulteriori ricerche presso gli archivi comunali, compatibilmente con il carico di lavoro e la carenza di personale che investe lo scrivente Ufficio.

GIUGLIANO IN CAMPANIA data del protocollo _____

Il Funzionario P.O.
Arch. Michele Saggese (*)
Firmato digitalmente da
Michele Saggese

CN = Michele Saggese
O = COMUNE DI GIUGLIANO IN CAMPANIA
E = P.O. PIANIFICAZIONE EDILIZIA PRIVATA

(*) La stampa del presente documento costituisce copia analogica del documento informatico, predisposto ai sensi dell'art. 71 del D. Lgs. 82/2005, in conformità alle Linee guida, firmato digitalmente, conservato e disponibile presso l'ente che l'ha prodotto, ai sensi dell'art. 3-bis commi 4-bis e 4-ter dello stesso D. Lgs.

Attestazione ufficio urbanistica del Comune di Giugliano in Campania

In conclusione, siccome il fascicolo cartaceo della suddetta Concessione Edilizia n. 62/98 non è stato rinvenuto presso gli archivi comunali, non è possibile in questa sede stabilire la conformità urbanistica del bene oggetto di stima, per cui ai fini della determinazione del più probabile valore di mercato del cespite in parola, si decurterà una somma forfetaria di € 8.061,98, pari al 5% della stima finale, dovuta all'incertezza urbanistica.

Per pura precisazione si specifica che attualmente a Giugliano in Campania vige il P.R.G. adottato con delibera del Commissario ad Acta n. 87 del 29.10.1983, reso esecutivo con Decreto Sindacale del 18.11.1985 a seguito del decreto di conformità del Presidente della Giunta Regionale della Campania n. 15415 del 27.09.1985, e modificato con variante Urbanistica approvata con Decreto del Presidente dell'Amministrazione Provinciale n. 409 del 16.07.2012 pubblicata sul B.U.R.C. n.48 del 06.08.2012. Il bene in esame è ubicato nella Z.T.O. "B2 – Zona di completamento di primo grado". Di seguito si riporta un estratto della descrizione riportata dalle "Norme di Attuazione" del P.R.G.:

<p>ZONA B2 ZONA DI COMPLETAMENTO DI PRIMO GRADO</p>	<p><u>Destinazione d'uso:</u> Residenze, attrezzature pubbliche, attività terziarie;</p> <p><u>Strumenti esecutivi:</u> Concessione di edificare;</p> <p><u>Indice di fabbricabilità fondiaria:</u> 3.05 mc/mq, comprensivo delle volumetrie esistenti che si conservano. Delibera del C.C. n. 81 del 11/05/1984;</p> <p><u>Altezze dei fabbricati, distanza tra i fabbricati e dai confini:</u> H max = mt. 11 per un numero di piani uguale a tre. Per le nuove costruzioni il rapporto di copertura sarà uguale a 0.30. La distanza fra i fabbricati, anche con interposta strada, sarà data dal rapporto $H_{max}/distanza = 1$. È consentita la costruzione a confine e in aderenza. La distanza minima dal confine è di mt. 5.50. Lungo le strade pubbliche le esigenze di allineamento stradale e di cortina edilizia continua, possono prevalere sulla presente disposizione.</p> <p><u>Sopraelevazione totale o parziale di fabbricati esistenti nel rispetto delle presenti norme e con le seguenti prescrizioni:</u></p> <ul style="list-style-type: none"> - Indice di fabbricabilità fondiario = 3.05 mc/mq, comprensivo del volume esistente; - Altezza massima del fabbricato eguale a metri 11 comprensiva della sopraelevazione; - È consentita la costruzione in aderenza di altri fabbricati; - Distanza minima dal confine eguale a metri cinque, da riferirsi al solo volume di elevazione; - Deroghe alle norme riguardanti le distanze sono ammesse lungo le strade pubbliche, solo su motivate e documentate esigenze di allineamento stradale, rispetto della cortina edilizia e decoro architettonico. <p><u>Demolizione e ricostruzione nel rispetto del Regolamento edilizio e delle norme di cui al precedente punto:</u> la demolizione di un fabbricato esistente riporta alla normativa per il caso di costruzione su area libera.</p> <p>Risanamento statico ed igienico degli edifici esistenti:</p>
---	--

	è consentita la ristrutturazione funzionale nel rispetto della forma e della volumetria, mentre è ammesso l'aumento della superficie utile e del numero di piani esistenti.
--	---

QUESITO N. 7: indicare lo stato di possesso attuale dell'immobile.

*L'esperto stimatore deve precisare se l'immobile pignorato sia occupato dal **debitore esecutato** o da **soggetti terzi**.*

*Nel caso di immobile occupato da **soggetti terzi**, l'esperto deve precisare il titolo in forza del quale abbia luogo l'occupazione (ad esempio: contratto di locazione; affitto; comodato; provvedimento di assegnazione della casa coniugale; ecc.) oppure – in difetto – indicare che l'occupazione ha luogo in assenza di titolo.*

In ogni caso, laddove l'occupazione abbia luogo in forza di uno dei titoli sopra indicati, l'esperto deve sempre acquisire copia dello stesso ed allegarlo alla relazione.

Laddove si tratti di contratto di locazione o di affitto, l'esperto deve verificare la data di registrazione, la data di scadenza, l'eventuale data di rilascio fissata o lo stato della causa eventualmente in corso per il rilascio.

Nel caso di immobile occupato da soggetti terzi, l'esperto deve inoltre acquisire certificato storico di residenza dell'occupante.

*Nel caso di **immobile occupato da soggetti terzi con contratto di locazione opponibile alla procedura** (ad esempio, contratto di locazione registrato in data antecedente al pignoramento), l'esperto verificherà se il canone di locazione sia inferiore di un terzo al valore locativo di mercato o a quello risultante da precedenti locazioni al fine di consentire al giudice dell'esecuzione ed all'eventuale aggiudicatario di procedere alle determinazioni di cui all'art. 2923, terzo comma, cod. civ.*

*Nel caso di **immobile occupato da soggetti terzi senza alcun titolo o con titolo non opponibile alla procedura** (ad esempio, occupante di fatto; occupante in forza di contratto di comodato; ecc.), l'esperto procederà alle determinazioni di seguito indicate:*

in primo luogo, quantificherà il canone di locazione di mercato di un immobile appartenente al segmento di mercato dell'immobile pignorato;

in secondo luogo, indicherà l'ammontare di una eventuale indennità di occupazione da richiedersi al terzo occupante (tenendo conto di tutti i fattori che possano ragionevolmente suggerire la richiesta di una indennità in misura ridotta rispetto al canone di locazione di mercato, quali a titolo di esempio: la durata ridotta e precaria dell'occupazione; l'obbligo di immediato rilascio dell'immobile a richiesta degli organi della procedura; l'esigenza di assicurare la conservazione del bene; ecc.).

Come si è potuto constatare in sede di accesso e successivamente dalla documentazione prodotta mediante il Servizio ANPR il 13.12.2023, il bene in oggetto è occupato dai sigg. ----- ed ----- unitamente alla loro figlia minorenni (come da dichiarazione in sede di accesso).

QUESITO n. 8: specificare i vincoli ed oneri giuridici gravanti sul bene.

*L'esperto deve procedere alla specificazione dei **vincoli ed oneri giuridici gravanti sul bene**.*

--	--	--

In particolare ed a titolo esemplificativo, l'esperto stimatore deve:

*a) verificare – in presenza di trascrizioni di pignoramenti diversi da quello originante la presente procedura espropriativa – la pendenza di **altre procedure esecutive** relative ai medesimi beni pignorati, riferendo lo stato delle stesse (assumendo le opportune informazioni presso la cancelleria del Tribunale).*

Nel caso in cui sia ancora pendente precedente procedura espropriativa, l'esperto ne darà immediata segnalazione al giudice dell'esecuzione al fine dell'adozione dei provvedimenti opportuni relativi alla riunione;

*b) verificare – in presenza di trascrizioni di domande giudiziali sugli immobili pignorati – la pendenza di **procedimenti giudiziari civili** relativi ai medesimi beni pignorati, acquisendo copia dell'atto introduttivo e riferendo circa lo stato del detto procedimento (assumendo le opportune informazioni presso la cancelleria del Tribunale).*

La documentazione così acquisita sarà allegata alla relazione;

*c) acquisire copia di eventuale **provvedimento giudiziale di assegnazione al coniuge** della casa coniugale;*

*d) acquisire copia di provvedimenti impositivi di **vincoli storico-artistici**;*

*e) verificare – per gli immobili per i quali sia esistente un condominio – l'esistenza di **regolamento condominiale** e la eventuale trascrizione dello stesso;*

*f) acquisire copia degli **atti impositivi di servitù** sul bene pignorato eventualmente risultanti dai Registri Immobiliari.*

*In particolare, nell'ipotesi in cui sul bene risultino essere stati eseguiti provvedimenti di **sequestro penale** (anche in data successiva alla trascrizione del pignoramento), l'esperto acquisirà – con l'ausilio del custode giudiziario – la relativa documentazione presso gli uffici competenti, depositando copia del provvedimento e del verbale di esecuzione del sequestro (nonché, eventualmente, copia della nota di trascrizione del provvedimento di sequestro), informandone tempestivamente il G.E. per l'adozione dei provvedimenti circa il prosieguo delle operazioni di stima.*

In risposta al presente quesito, l'esperto deve inoltre indicare in sezioni separate gli oneri ed i vincoli che restano a carico dell'acquirente e quelli che sono invece cancellati o comunque regolarizzati nel contesto della procedura.

In particolare, l'esperto indicherà:

SEZIONE A: Oneri e vincoli a carico dell'acquirente.

Tra questi si segnalano in linea di principio:

- 1) Domande giudiziali;*
- 2) Atti di asservimento urbanistici e cessioni di cubatura;*
- 3) Convenzioni matrimoniali e provvedimenti di assegnazione della casa coniugale al coniuge;*
- 4) Altri pesi o limitazioni d'uso (es. oneri reali, obbligazioni propter rem, servitù, uso, abitazione, ecc.), anche di natura condominiale;*
- 5) Provvedimenti di imposizione di vincoli storico-artistici e di altro tipo.*

SEZIONE B: Oneri e vincoli cancellati o comunque regolarizzati nel contesto della procedura.

Tra questi si segnalano:

- 1) Iscrizioni ipotecarie;*
 - 2) Pignoramenti ed altre trascrizioni pregiudizievoli (sequestri conservativi; ecc.);*
 - 3) Difformità urbanistico-edilizie (con indicazione del costo della regolarizzazione come determinato in risposta al quesito n. 6 e la precisazione che tale costo è stato detratto nella determinazione del prezzo base d'asta laddove non si sia proceduto alla regolarizzazione in corso di procedura);*
 - 4) Difformità Catastali (con indicazione del costo della regolarizzazione come determinato in risposta al quesito n. 3 e la precisazione che tale costo è stato detratto nella determinazione del prezzo base d'asta laddove non si sia proceduto alla regolarizzazione in corso di procedura).*
-

Da visure effettuate presso la Conservatoria dei registri immobiliari di Napoli 2, è stato possibile constatare che per il bene in esame, alla data del 19.12.2023, a nome dei debitori e per il bene pignorato, esistono le seguenti formalità, compreso il pignoramento a capo della presente relazione.

	DATA/ NUMERO	A FAVORE DI	CONTRO	TIPO DI FORMALITA'	IMMOBILE
1	14/06/2022 ai nn. 29402/22531	Siena NPL 2018 S.r.l.	----- ----- ed ----- -----	Trascrizione di atto di pignoramento (alla base della presente procedura).	Giugliano in Campania C.F. f. 64, p.lla 1704, sub 6.
2	09.12.2005 ai nn. 69703/24224	Monte dei Paschi di Siena S.p.A.	----- ----- ed ----- -----	Iscrizione di ipoteca volontaria derivante da concessione a garanzia di mutuo fondiario.	Giugliano in Campania C.F. f. 64, p.lla 1704, sub 6 e sub 20.

QUESITO n. 9: verificare se i beni pignorati ricadano su suolo demaniale.

L'esperto deve procedere alla verifica se i beni pignorati ricadano su suolo demaniale, precisando se vi sia stato provvedimento di declassamento o se sia in corso la pratica per lo stesso.

Il bene oggetto della presente relazione di stima non ricade su aree o suoli demaniali, né è appartenente al patrimonio disponibile ex art. 826 c.c. di un Ente pubblico.

QUESITO n. 10: verificare l'esistenza di pesi od oneri di altro tipo.

L'esperto deve procedere alla verifica se i beni pignorati siano gravati da censo, livello o uso civico e se vi sia stata affrancazione da tali pesi, ovvero se il diritto sul bene del debitore pignorato sia di proprietà o di natura concessoria in virtù di alcuno degli istituti richiamati.

In particolare, l'esperto verificherà laddove possibile – per il tramite di opportune indagini catastali – il titolo costitutivo e la natura del soggetto a favore del quale sia costituito il diritto (se pubblico o privato).

*All'uopo, laddove il diritto sia costituito a favore di **soggetto privato** (es. persone fisiche; istituti religiosi privati quali mense vescovili e relativi successori) l'esperto verificherà – acquisendo la relativa documentazione – se sussistano i presupposti per ritenere che vi sia stato acquisto della piena proprietà per usucapione (ad es., laddove l'originario enfiteuta o livellario, od un suo successore, abbia ceduto ad altri per atto tra vivi la piena proprietà del fondo senza fare alcuna menzione degli oneri su di esso gravanti o comunque garantendo l'immobile come libero da qualunque gravame e siano decorsi almeno venti anni dall'atto di acquisto).*

*Laddove il diritto sia costituito a favore di **soggetto pubblico**, l'esperto verificherà se il soggetto concedente sia un'amministrazione statale od un'azienda autonoma dello Stato (nel qual caso verificherà se sussistano i presupposti per considerare il diritto estinto ai sensi degli artt. 1 della legge n. 16 del 1974 o 60 della legge n. 222 del 1985) oppure a favore di ente locale in forza di provvedimento di quotizzazione ed assegnazione, eventualmente ai sensi della legge n. 1766 del 1927 (acquisendo la relativa documentazione sia presso l'ente locale che presso l'Ufficio Usi Civici del settore B.C.A. della Regione Campania).*

In tale ultima ipotesi, laddove dovesse risultare l'assenza di atti di affrancazione del bene, l'esperto sospenderà le operazioni di stima e depositerà nota al G.E. corredata della relativa documentazione.

Il bene attualmente non è gravato da censo, livello o uso civico. L'immobile inoltre non è stato riconosciuto di interesse artistico, storico, archeologico o etnografico e non costituisce bene culturale o paesaggistico.

QUESITO n. 11: fornire ogni informazione utile sulle spese di gestione dell'immobile e su eventuali procedimenti in corso.

L'esperto deve fornire ogni informazione concernente:

- 1) l'importo annuo delle spese fisse di gestione o manutenzione (es. spese condominiali ordinarie);*
- 2) eventuali spese straordinarie già deliberate ma non ancora scadute;*
- 3) eventuali spese condominiali scadute non pagate negli ultimi due anni anteriori alla data della perizia;*
- 4) eventuali procedimenti giudiziari in corso relativi al cespite pignorato.*

L'unità abitativa fa parte del condominio "Parco delle Camelie 2". Nonostante lo scrivente esperto abbia cercato di reperire informazioni circa il nominativo dell'amministratore p.t., alla data di redazione della presente relazione di stima non si è riusciti a recuperare il nome completo dello stesso né tantomeno ad avere notizie certe. L'unica informazione reperita in sede di accesso dalla debitrice è la quota condominiale, dichiarata pari a circa € 36,00 mensili. Per cui, alla luce dell'incertezza relativa ad eventuali insoluti condominiali, in questa sede si stima in € 806,20, pari allo 0,5 % della stima finale.

QUESITO n. 12: procedere alla valutazione dei beni.

*L'esperto deve indicare il **valore di mercato** dell'immobile nel rispetto delle definizioni e dei procedimenti di stima di cui agli standard di valutazione internazionali (in particolare: **International Valuation Standard IVS; European Valuation Standard EVS**) e di cui al **Codice delle Valutazioni Immobiliari di Tecnoborsa**.*

*In particolare ed in linea di principio, l'esperto deve utilizzare i metodi del confronto di mercato (**Market Approach**), di capitalizzazione del reddito (**Income Approach**) e del costo (**Cost Approach**), secondo le modalità precisate negli standard sopra citati e giustificando adeguatamente il ricorso all'uno od all'altro metodo in riferimento alle condizioni del caso di specie.*

*A questo riguardo, l'esperto deve **OBBLIGATORIAMENTE** procedere alla esplicita specificazione dei dati utilizzati per la stima e delle fonti di acquisizione di tali dati, depositando in allegato alla perizia copia dei documenti utilizzati (ad esempio: contratti di alienazione di altri immobili riconducibili al medesimo segmento di mercato del cespite pignorato; decreti di trasferimento emessi dal Tribunale ed aventi ad oggetto immobili riconducibili al medesimo segmento di mercato del cespite pignorato; dati dell'Osservatorio del*

Mercato Immobiliare dell’Agenzia delle Entrate; ecc.).

Nel caso di dati acquisiti presso operatori professionali (agenzie immobiliari; studi professionali; mediatori; ecc.), l’esperto deve:

- *indicare il nominativo di ciascun operatore interpellato (ad esempio: agenzia immobiliare _____ con sede in _____);*
- *precisare i dati forniti da ciascun operatore (con indicazione dei valori minimo e massimo comunicati da ciascuno di essi);*
- **precisare in maniera sufficientemente dettagliata le modalità di determinazione dei dati forniti dall’operatore** *(attraverso il riferimento ad atti di compravendita; alla data degli stessi; alla tipologia degli immobili oggetto di tali atti; ecc.).*

L’esperto potrà inoltre acquisire informazioni ai fini della stima anche presso soggetti che abbiano svolto attività di custode giudiziario e/o professionista delegato alle vendite forzate. In tal caso, l’esperto procederà a reperire i documenti di riferimento (segnatamente, i decreti di trasferimento rilevanti ai fini della stima), che saranno allegati alla relazione di stima.

IN NESSUN CASO L’ESPERTO PUO’ LIMITARSI A FARE RICORSO A MERE FORMULE DI STILE QUALI “IN BASE ALLE PERSONALE ESPERIENZA, ALLA DOCUMENTAZIONE ACQUISITA, ECC.”

*Nella determinazione del valore di mercato l’esperto deve procedere al calcolo delle superfici per ciascun immobile, con indicazione della superficie commerciale, del valore al mq e del valore totale, esponendo analiticamente gli **adeguamenti e le correzioni della stima**.*

A questo riguardo, l’esperto deve precisare tali adeguamenti in maniera distinta per gli oneri di regolarizzazione urbanistica, lo stato d’uso e manutenzione, lo stato di possesso, i vincoli ed oneri giuridici non eliminabili dalla procedura, nonché per eventuali spese condominiali insolute.

L’esperto NON DEVE MAI detrarre dal valore di mercato il costo delle cancellazioni delle iscrizioni e trascrizioni pregiudizievoli a carico della procedura (segnatamente: iscrizioni ipotecarie; trascrizioni di pignoramenti; trascrizioni di sequestri conservativi).

*Nella determinazione del valore di mercato di immobili che – alla luce delle considerazioni svolte in risposta al quesito n. 6 – siano **totalmente abusivi ed in alcun modo sanabili**, l’esperto procederà come segue:*

nell’ipotesi in cui risulti essere stato emesso ordine di demolizione del bene, l’esperto quantificherà il valore del suolo e dei costi di demolizione delle opere abusive;

nell’ipotesi in cui non risulti essere stato emesso ordine di demolizione del bene, l’esperto determinerà il valore d’uso del bene.

*Sulla scorta del valore di mercato determinato come sopra, l’esperto proporrà al giudice dell’esecuzione un **prezzo base d’asta** del cespite che tenga conto delle differenze esistenti al momento della stima tra la vendita al libero mercato e la vendita forzata dell’immobile, applicando a questo riguardo una riduzione rispetto al valore di mercato come sopra individuato nella misura ritenuta opportuna in ragione delle circostanze del caso di specie (misura in ogni caso compresa tra il 10% ed il 20% del valore di mercato) al fine di rendere comparabile e competitivo l’acquisto in sede di espropriazione forzata rispetto all’acquisto nel libero mercato.*

In particolare, si osserva all’attenzione dell’esperto come tali differenze possano concretizzarsi:

6) *nella eventuale **mancata immediata disponibilità** dell’immobile alla data di aggiudicazione;*

7) *nelle eventuali diverse modalità fiscali tra gli acquisiti a libero mercato e gli acquisti in sede di vendita forzata;*

8) *nella mancata operatività della **garanzia per vizi e mancanza di qualità** in relazione alla vendita forzata;*

9) *nelle differenze indotte sia dalle fasi cicliche del segmento di mercato (rivalutazione/svalutazione), sia*

*dalle caratteristiche e dalle condizioni dell'immobile (deperimento fisico, obsolescenze funzionali ed obsolescenze esterne) che possano intervenire tra la data della stima e la data di aggiudicazione;
10) nella possibilità che la vendita abbia luogo mediante rilanci in sede di gara.*

Nel rapporto di stima che segue, sono evidenziate con chiarezza e in modo dettagliato tutte le caratteristiche del bene oggetto della perizia di che trattasi che hanno contribuito a stabilire il valore finale dello stesso. In particolare, si è tenuto conto di quanto segue:

- Stato d'uso e manutenzione: l'immobile si presenta in un sufficiente stato di conservazione.
- Stato di possesso: il bene è occupato dai debitori eseguiti;
- Vincoli e oneri giuridici: oltre il pignoramento relativo alla procedura n. 158/22, sono presenti la formalità di cui al paragrafo dedicato.

Di seguito, si espongono più dettagliatamente i processi di valutazione.

Si è ritenuto opportuno valutare il bene adottando il procedimento di stima sintetico (Market Comparison Approach), basato sul confronto con beni simili.

PROCEDIMENTO DI STIMA SINTETICO PER COMPARAZIONE DEI BENI

Il criterio utilizzato è quello sintetico-comparativo basato su indagini circa l'attuale andamento del mercato, applicando il procedimento Market Comparison Approach o detto anche metodo MCA, basato sulle varie offerte e dati reperiti sul mercato per poi applicare delle correzioni attraverso coefficienti che identificano le caratteristiche dell'immobile in questione e che lo valorizzano e/o deprezzano rispetto i parametri di riferimento generali.

FONTE	VALORE €	SUPERFICIE MQ	VALORE UNITARIO €/MQ
-------	----------	------------------	-------------------------

OMI (zona periferica, B3, anno 2023)			€ 1.325,00
Borsino Immobiliare			€ 1.343,00
Dream Immobiliare Via San Vito,7 Melito di Napoli (NA) (annuncio rif. G1490)	135.000,00	90	€ 1.500,00
Il Faro Immobiliare Via Cacciapuoti, 4 Giugliano in Campania (NA) (annuncio rif. N)	155.000,00	100	€ 1.550,00
MEDIA			€ 1.429,50

Analizzando quindi le offerte sul mercato immobiliare relative ad immobili simili si perviene al seguente valore unitario medio approssimato (per metro quadro di superficie commerciale) di:

- Appartamento per civile abitazione: € 1.429,50.

A tale valore unitario vanno applicati dei coefficienti correttivi, in virtù delle caratteristiche intrinseche ed estrinseche degli immobili.

Detti coefficienti correttivi, vengono riassunti nella sottostante tabella.

UBICAZIONE	
Zona di riferimento	1,00
Zona Centrale	1,40
Zona Semiperiferica (tra periferia e centro)	1,20
Zona Periferica	1,00
Zona Degradata	0,90
AMBIENTALI	
Ottime	1,00
Medie	0,95
Scadenti	0,90
TECNICO-FUNZIONALI	

Ottime	1,20
Buone	1,00
Mediocre	0,90
Scadenti	0,70
TIPOLOGICHE	
Villa unifamiliare, Fabbricato Signorile, Uffici	2,00
Villino	1,40
Fabbricato di tipo civile	1,25
Fabbricato di tipo economico	1,05
Fabbricato di tipo popolare	0,80
Fabbricato tipo Rurale	0,70
Tipologia di riferimento	1,00
MANUTENZIONE E CONSERVAZIONE	
Normale	1,00
Mediocre	0,90
degradato	0,75
ETA' DI COSTRUZIONE	
ristrutturazione totale	1,00
minore di 6 anni	1,00
da 6 a 20 anni	0,90
da 21 a 35 anni	0,85
da 36 a 50 anni	0,80
oltre 50 anni	0,70
TIPOLOGIA STRUTTURALE	
Muratura	1,00
Calcestruzzo Armato	1,10
Misto muratura - calcestruzzo armato	1,05
SERVIZI NON ORDINARI	
Presenti	1,20
Assenti	1,00
POSIZIONE	
Piano seminterrato	0,80

Piano terra e rialzato	0,95
Piano primo senza ascensore	1,00
Piano secondo senza ascensore	0,90
Piano terzo senza ascensore	0,85
Piano quarto e superiori senza ascensore	0,75
Piano primo con ascensore	1,00
Piano secondo con ascensore	0,98
Piano terzo con ascensore	0,96
Piano quarto e superiori con ascensore	0,94
Ultimo piano con ascensore	1,15
Piano attico con ascensore	1,20
Disposto su due o più livelli senza ascensore	0,95
Disposto su due più livelli con ascensore	1,00
Piano di riferimento	1,00
STATO DI OCCUPAZIONE	
in possesso al debitore	1,00
libero	1,10
locato con regolare canone di locazione opponibile	0,95
Assegnazione dimora coniugale	0,90
locato con regolare canone di locazione non opponibile	1,00

Per l'immobile in parola, lo scrivente esperto ha valutato ogni rispettivo coefficiente sulla scorta della scala di valutazione sopra riportata, applicando i parametri di seguito indicati.

CARATTERISTICHE INTRINSECHE ED ESTRINSECHE DELL'IMMOBILE		
Caratteristiche	Valutazione	Coeff.
UBICAZIONE	Zona Semiperiferica (tra periferia e centro)	1,20
AMBIENTALI	Scadenti	0,90
TECNICO-FUNZIONALI	Mediocre	0,90
TIPOLOGICHE	Fabbricato di tipo civile	1,25
MANUTENZIONE E CONSERVAZIONE	Normale	1,00

ETA' DI COSTRUZIONE	Da 21 a 35 anni	0,85
TIPOLOGIA STRUTTURALE	Calcestruzzo armato	1,10
SERVIZI NON ORDINARI	Assenti	1,00
POSIZIONE	Piano primo con ascensore	1,00
STATO DI OCCUPAZIONE	in possesso al debitore	1,00
VALORE CORRETTIVO DEFINITIVO		1,14

Il valore unitario di riferimento sarà quindi uguale:

$$\text{€/mq } 1.429,50 \times 1,14 = \text{€/mq } 1.629,63 \text{ approssimabile a } \text{€/mq } 1.630,00 \text{ in c.t.}$$

Il Valore di mercato del bene risulta in definitiva pari a:

- Appartamento per civile abitazione:

$$\text{€/mq } 1.630,00 \times \text{mq } 98,92 = \text{€ } \mathbf{161.239,60}$$

Tale importo infine, sarà decurtato:

- dei costi per l'incertezza urbanistica, calcolati in € 8.061,98 (5 % della stima);
- dei costi per la regolarizzazione catastale, calcolati in € 1.500,00;
- dei costi per l'incertezza sulle spese condominiali insolute, calcolati in € 806,20 (0,5 % della stima);
- dei costi necessari per la redazione dell'attestato di prestazione energetica, pari ad € 600,00;

Allora:

$$\text{€ } 161.239,60 - \text{€ } 8.061,98 - \text{€ } 1.500,00 - \text{€ } 806,20 - \text{€ } 600,00 = \text{€ } 150.271,42$$

Tale importo infine, sarà ancora ribassato ulteriormente del 15% in virtù del fatto che i beni stimati in sede di esecuzione immobiliare sono comunque sottoposti a minori garanzie rispetto ai beni del normale mercato immobiliare.

Allora:

$$\text{€ } 150.271,42 - 15\% = \text{€ } 127.730,71$$

Pertanto, si può concludere affermando che il prezzo base da fissare per la vendita del bene pignorato, costituente LOTTO UNICO DI VENDITA, è di € 128.000,00 in c.t.

QUESITO n. 13: procedere alla valutazione di quota indivisa per gli immobili pignorati per la sola quota.
Nel caso il pignoramento abbia ad oggetto una **quota indivisa**, l'esperto deve procedere alla valutazione della sola quota.

L'esperto deve precisare inoltre se la quota in titolarità dell'esecutato sia suscettibile di separazione in natura (attraverso cioè la materiale separazione di una porzione di valore esattamente pari alla quota).

L'esperto deve infine chiarire già in tale sede se l'immobile risulti comodamente divisibile in porzioni di valore simile per ciascun comproprietario, predisponendo se del caso una bozza di progetto di divisione.

Essendo il bene di piena ed intera proprietà dei debitori esecutati, sigg. -----

----- ed -----, lo stesso non ricade nella condizione del presente quesito.

QUESITO n. 14: acquisire le certificazioni di stato civile, dell'ufficio anagrafe e della Camera di Commercio e precisare il regime patrimoniale in caso di matrimonio.

In risposta al presente quesito, l'esperto stimatore deve anzitutto indicare la residenza anagrafica del debitore esecutato alla data del pignoramento, nonché alla data attuale, acquisendo e depositando **certificato di residenza storico** rilasciato dal competente ufficio comunale.

L'esperto deve inoltre acquisire **SEMPRE certificato di stato civile** dell'esecutato.

In particolare, in caso di esistenza di rapporto di coniugio, l'esperto deve acquisire **certificato di matrimonio per estratto presso il Comune del luogo in cui è stato celebrato il matrimonio**, verificando l'esistenza di annotazioni a margine in ordine al regime patrimoniale prescelto.

Il regime patrimoniale dell'esecutato deve essere **SEMPRE** verificato alla luce di tali certificazioni.

L'esperto non può invece fare riferimento ad elementi quali la dichiarazione di parte contenuta nell'atto d'acquisto del cespite.

In ogni caso, in ordine al regime patrimoniale dell'esecutato, qualora dagli elementi complessivamente in atti risulti essere intervenuta sentenza di annullamento del matrimonio oppure di scioglimento o cessazione degli effetti civili oppure di separazione personale e tale sentenza non risulti essere stata annotata a margine dell'atto di matrimonio, l'esperto procederà – laddove possibile – ad acquisire tale sentenza e a verificarne il passaggio in giudicato.

Infine, laddove il debitore esecutato sia una società, l'esperto acquisirà altresì **certificato della Camera di Commercio**.

Tra gli allegati alla presente sarà possibile visionare i certificati di residenza storici a nome dei sigg. ----- ed -----, prodotto in data 13.12.2023 mediante il servizio telematico ANPR, dai quali si evince che i debitori esecutati siano

residenti presso l'immobile oggetto di stima. È inoltre allegato il certificato di matrimonio da cui si evince che i debitori hanno contratto matrimonio il 04.02.2009, successivamente quindi alla compravendita del bene oggetto di relazione, datata 07.12.2005.

Riepilogo del bene oggetto della presente relazione:

LOTTO UNICO: – **Piena ed intera proprietà di appartamento** ubicato in **Giugliano in Campania**, alla via Colonne n. 43/31, Condominio “Parco delle Camelie 2”, piano primo, interno 5; è composto da cucina/pranzo, due camere da letto oltre a wc, disimpegno e due balconi; il bene confina con vano scala comune condominiale a sud, con bene in ditta -----, ----- e ----- ad ovest, con bene in ditta ----- ad est; è riportato nel **C.F. del Comune di Giugliano in Campania al foglio 64, p.lla 1704, sub 6**; il descritto stato dei luoghi non corrisponde alla consistenza catastale in ordine alla modifica di una parete sul balcone ad est del bene e alla differente altezza riportata nella scheda catastale; vi è Concessione Edilizia n. 62/98 del 24.07.2000 rilasciata alla soc. ----- Non è possibile determinare la conformità urbanistica del bene in quanto non è stato reperito alcun documento cartaceo presso gli archivi comunali; non risulta ordine di demolizione del bene.

PREZZO BASE euro 128.000,00.

Ritenendo di aver svolto completamente il mandato ricevuto, lo scrivente Esperto stimatore rassegna la presente relazione, ringraziando la S/V per la fiducia accordatale e restando a disposizione per ogni eventuale chiarimento.

Santa Maria Capua Vetere, 28 Dicembre 2023.

TRIBUNALE DI NAPOLI NORD

Ufficio Esecuzioni Immobiliari

ALLEGATI ALLA RELAZIONE DI STIMA

nella causa promossa da

Siena NPL 2018 S.r.l.

contro

----- ed -----

Procedimento di Espropriazione Immobiliare RGE n. 158/22

Giudice Espropriazione: dott.ssa Fabrizia FIORE

Esperto stimatore: -----

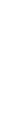

ELENCO ALLEGATI

- 1) Certificato di residenza storico dei sigg. ----- ed -----;
 - 2) Certificato di matrimonio dei debitori;
 - 3) Ispezione ipotecaria dei sigg. ----- ed ----- e relative note;
 - 4) Copia atto di provenienza in capo ai debitori eseguiti;
 - 5) Stralcio di mappa catastale Wegis;
 - 6) Documentazione Catastale;
 - 7) Rilievo fotografico e grafico del bene, redatto dal tecnico scrivente;
 - 8) Attestazione rilasciata dall'ufficio tecnico del Comune di Giugliano in Campania;
 - 9) Attestazione trasmessa dalla Regione Campania relativa all'A.P.E.;
 - 10) Banca dati delle quotazioni immobiliari relativo alla zona ove è ubicato l'immobile oggetto di relazione e annunci immobiliari;
 - 11) Attestazione di invio copia della Relazione di Consulenza Tecnica alle parti.
-
-
-