

# LIQUIDAZIONE GIUDIZIALE

## N. 27/2023 - [REDACTED]

INCARICO COD. CTU 671



**LOTTO 32**  
**QUOTA DI 1/1 DI PIENA PROPRIETA'**  
**APPARTAMENTO AL P.1 E GARAGE**  
**CONDOM. ANTARES, VICOLO SANDON A POLESELLA**

	ROVIGO, DATA	COLLABORAZIONE
	15/10/24	[REDACTED]

REV	DATA	REDATTO	CONTROLLO
1	22/10/24	Ing. Moro Enrico	

G.D: [REDACTED]

CURATORE: [REDACTED]

---

**Tribunale di Rovigo**  
**CANCELLERIA FALLIMENTARE**

**LIQUIDAZIONE GIUDIZIALE**  
**N. 27/2023**



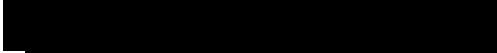
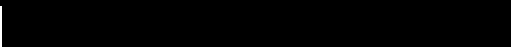





Giudice Delegato:   
Curatore fallimentare: 

---

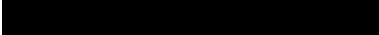
**LOTTO 32**  
**QUOTA DI 1/1 DI PIENA PROPRIETA'**  
**DI APPARTAMENTO DI MQ.62 AL P.1**  
**E GARAGE mq.16 CONDOMINIO ANTARES**  
**IN VICOLO DEL SANDON 40, POLESELLA**

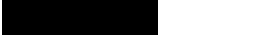
---

Esperto alla stima: Ing. Enrico Moro  
Codice fiscale:   
Partita IVA:   
Studio in:   
Telefono:   
Fax:   
Email: 

## INDICE SINTETICO Lotto: 32

### 1. Dati Catastali

**Bene: QUOTA PARI AD 1/1 DI PIENA PROPRIETA':** trattasi di appartamento ubicato al primo piano di mq.65 catastali, e garage facenti di mq. 16 catastali, facente parte del condominio Antares. Il condominio è formato da quattro piani fuori terra e composto da 24 appartamenti, 22 garage, 11 cantine. Immobili ubicati in Polesella vicolo Del Sandon n.40 .

#### Corpo: A

**Categoria:** appartamento A/2

CATASTO FABBRICATI

COMUNE DI POLESELLA

- **Foglio 11 particella 231 subalterno 8,**

Classamento: Rendita: Euro 185,92

Categoria A/2, Classe 1, Consistenza 3 vani, Superficie catastale: totale 65 m<sup>2</sup> totale escluse aree scoperte : 64 m<sup>2</sup>; VICOLO DEL SANDON n. 40 Piano T-1

#### Corpo: B

**Categoria:** garage C/6

CATASTO FABBRICATI

COMUNE DI POLESELLA

- **Foglio 11 particella 231 subalterno 40,**

Classamento: Rendita: Euro 43,80

Categoria C/6, Classe U, Consistenza 16 m<sup>2</sup>, Superficie catastale: 18 m<sup>2</sup>, VICOLO DEL SANDON n. 40 Piano T

#### Quota proporzionale di spettanza sulle parti comuni ai sensi dell'art.1117 del C.C. sui beni comuni e area coperta e scoperta a servizio del condominio:

CATASTO TERRENI

COMUNE DI POLESELLA

Intestazione: Area di enti urbani e promiscui,

- **foglio 11, mappale 231** qualità ENTE URBANO,

Note: Area di sedime e pertinenza del fabbricato comune alle altre unità immobiliari.

#### Confini per tutto il lotto

**Appartamento 231 sub 8:** Est e nord area scoperta comune, sud sub 7, nord e ovest corridoio comune.

**Garage 231 sub 40:** sud area scoperta comune, est sub 41, nord cantine private, ovest sub 39

### 2. Stato di possesso

Alla data del sopralluogo l'immobile risultava LIBERO

3. **Bene: QUOTA PARI AD 1/1 DI PIENA PROPRIETA':** trattasi di appartamento ubicato al primo piano di mq. 65 catastali, e garage facenti di mq. 16 catastali, facente parte del condominio Antares. Il condominio è formato da quattro piani fuori terra e composto da 24 appartamenti, 22 garage, 11 cantine. Immobili ubicati in Polesella Vicolo Del Sandon n.40 .

## Lotto: 32

**Valore complessivo intero: € 38.948,00**

**Valore che si arrotonda ad: € 39.000,00**

**Comune di POLESELLA  
CONDOMINIO ANTARES  
VICOLO DEL SANDON civico 40**

**Lotto: 32 Mappale 231 SUB 8 E SUB 40**

**1.IDENTIFICAZIONE DEI BENI IMMOBILI OGGETTO DELLA VENDITA:**

**Bene: QUOTA PARI AD 1/1 DI PIENA PROPRIETA':** trattasi di appartamento ubicato al primo piano di mq. 65 catastali, e garage facenti di mq. 16 catastali, facente parte del condominio Antares.

Il condominio è formato da quattro piani fuori terra e composto da 24 appartamenti, 22 garage, 11 cantine. Immobili ubicati in Polesella vicolo Del Sandon n.40 .

**Estratto immagine Google Maps**



**Estratto immagine sito Stimatrix ADE**

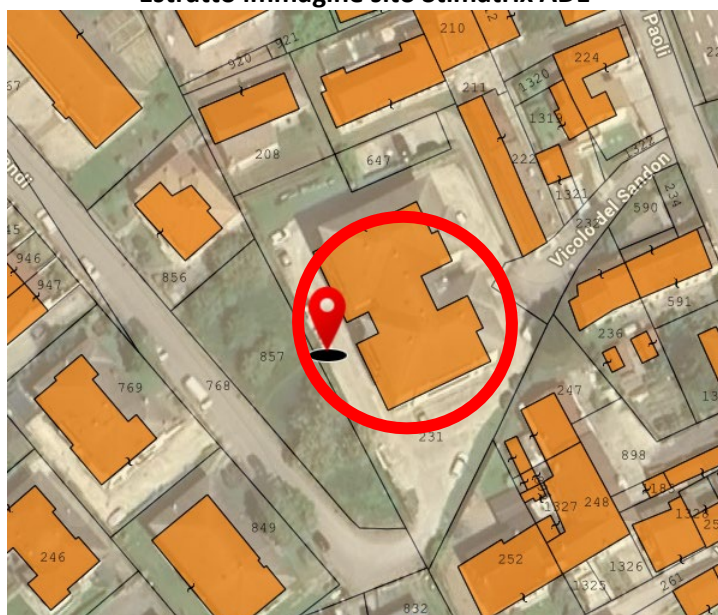

## Identificativo corpo: A

Appartamento al piano 1° di mq 65 catastali, in VICOLO DEL SANDON civico 40, Polesella

Quota e tipologia del diritto

1/1 di PIENA proprietà

Identificato al catasto Fabbricati:

Intestazione catastale:

Proprieta' 1/1

CATASTO FABBRICATI  
COMUNE DI POLESSELLA

- Foglio 11 particella 231 subalterno 8,

Classamento: Rendita: Euro 185,92

Categoria A/2, Classe 1, Consistenza 3 vani, Superficie catastale: totale 65 m<sup>2</sup> totale escluse aree scoperte : 64 m<sup>2</sup>; VICOLO DEL SANDON n. 40 Piano T-1

Derivante da:

VARIAZIONE TOPONOMASTICA del 20/05/2021 Pratica n. RO0030100 in atti dal 20/05/2021

VARIAZIONE TOPONOMASTICA D'UFFICIO (n. 20928.1/2021);

- Variazione del 09/11/2015 - Inserimento in visura dei dati di superficie.

- VARIAZIONE del 01/01/1992 Variazione del quadro tariffario

- Impianto meccanografico del 30/06/1987

### Planimetria mapp. 231 Sub 8 rappresentata non in scala

PIANO PRIMO

H = 2.70

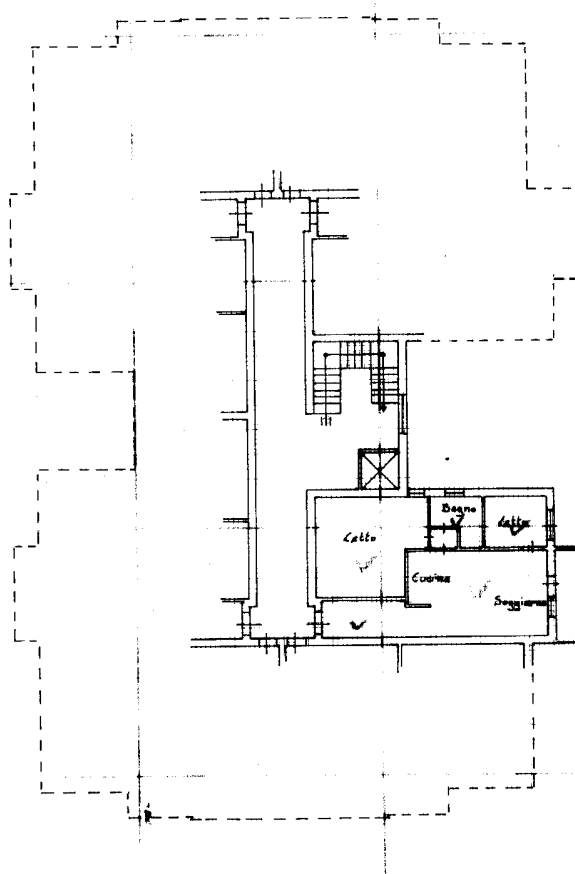

## Oltre a locali accessori comuni al piano terra

PIANO TERRA

H = 2,30

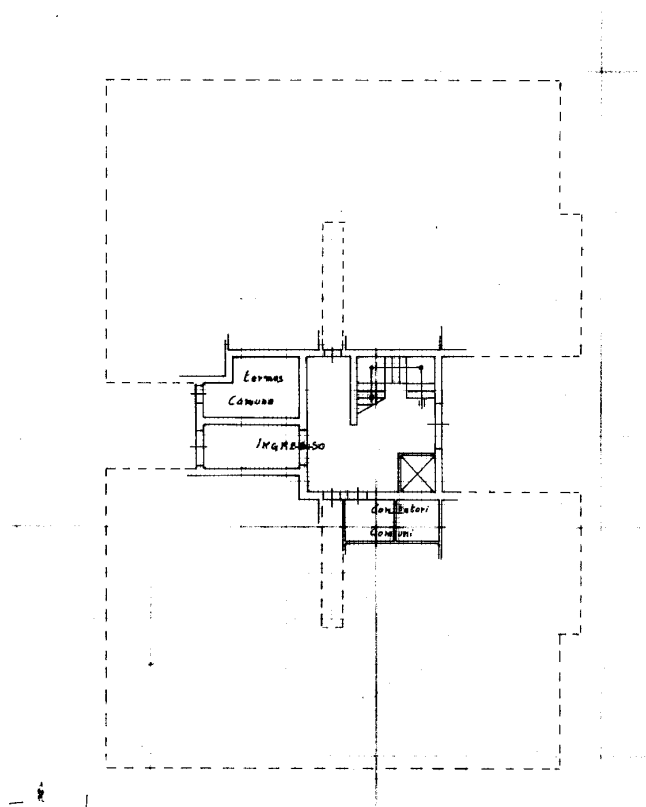
**Identificativo corpo: B**

garage al piano terra di mq 16 catastali, in VICOLO DEL SANDON civico 40, Polesella

Quota e tipologia del diritto

**1/1 di PIENA proprietà**

Identificato al catasto Fabbricati:

Intestazione catastale:

**Proprieta' 1/1**CATASTO FABBRICATI  
COMUNE DI POLESELLA

- **Foglio 11 particella 231 subalterno 40,**

Classamento: Rendita: Euro 43,80

Categoria C/6, Classe U, Consistenza 16 m<sup>2</sup>, Superficie catastale: 18 m<sup>2</sup>, VICOLO DEL SANDON n. 40 Piano TDerivante da:

- VARIAZIONE TOPONOMASTICA del 20/05/2021 Pratica n. RO0030108 in atti dal 20/05/2021 VARIAZIONE TOPONOMASTICA D'UFFICIO (n. 20936.1/2021)
- Variazione del 09/11/2015 - Inserimento in visura dei dati di superficie.
- VARIAZIONE del 01/01/1992 Variazione del quadro tariffario
- Impianto meccanografico del 30/06/1987

**Planimetria mapp. 231 Sub 40 rappresentata non in scala**

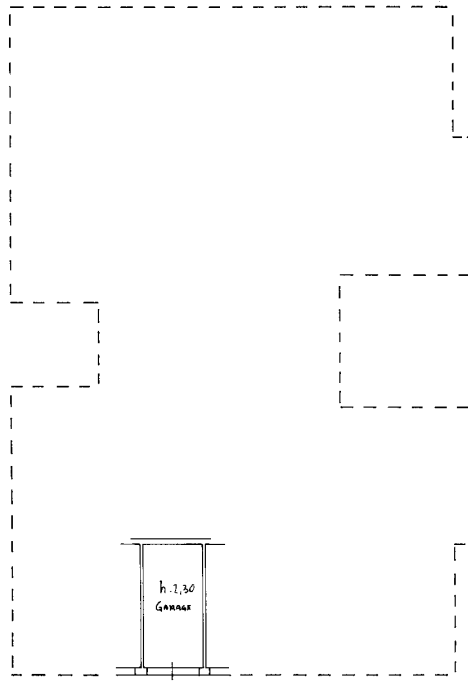

***PARTI COMUNI:***

**Quota proporzionale di spettanza sulle parti comuni ai sensi dell'art.1117 del C.C. sui beni comuni e area coperta e scoperta a servizio del condominio:**

COMUNE DI POLESELLA

Intestazione: Area di enti urbani e promiscui,

- **foglio 11, mappale 231** qualità ENTE URBANO,

Note: Area di sedime e pertinenza del fabbricato comune alle altre unità immobiliari.

***Estratto di mappa riprodotto non in scala***

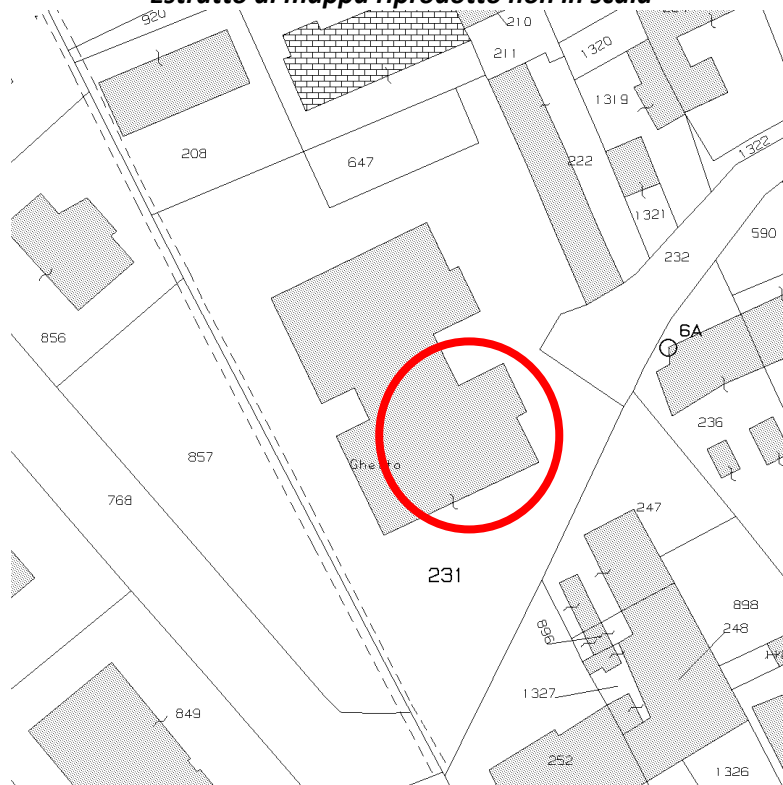

**Confini per tutto il lotto**

**Appartamento 231 sub 8:** Est e nord area scoperta comune, sud sub 7, nord e ovest corridoio comune.

**Garage 231 sub 40:** sud area scoperta comune, est sub 41, nord cantine private, ovest sub 39

**Conformità catastale: conforme**

Il sottoscritto CTU ha potuto verificare dal riscontro tra le planimetrie catastali e lo stato dei luoghi che le unità risultano conformi alla rappresentazione grafica catastale.

Non si può confermare la consistenza in mq riportata nella visura catastale, differente per i vari appartamenti, pur avendo medesima superficie reale

**2. DESCRIZIONE GENERALE (QUARTIERE E ZONA):**

**Bene: QUOTA PARI AD 1/1 DI PIENA PROPRIETA':** trattasi di appartamento ubicato al primo piano di mq. 65 catastali, e garage facenti di mq. 16 catastali, facente parte del condominio Antares. Il condominio è formato da quattro piani fuori terra e composto da 24 appartamenti, 22 garage, 11 cantine. Immobili ubicati in Polesella vicolo Del Sandon n.40 .

**Caratteristiche zona:** residenziale

**Area urbanistica:** centrale

**Servizi presenti nella zona:** La zona è provvista di servizi di urbanizzazione primaria e secondaria.

**Caratteristiche zone limitrofe:** centro Polesella

**3. STATO DI POSSESSO:**

**Stato di possesso**

Alla data del sopralluogo l'immobile risultava LIBERO

**4. VINCOLI ED ONERI GIURIDICI:**

**4.1 Vincoli ed oneri giuridici che resteranno a carico dell'acquirente:**

*4.1.1 Domande giudiziali o altre trascrizioni pregiudizievoli:*

Con verifica del **03/10/2024 presso la Conservatoria di Rovigo**, non risultano domande giudiziali trascritte né altre trascrizioni pregiudizievoli oltre a quelle citate nei paragrafi successive

*4.1.2 Convenzioni matrimoniali e provv. d'assegnazione casa coniugale:*

Non conosciute

*4.1.3 Atti di asservimento urbanistico:*

non risultano nel ventennio esaminato dalla documentazione

*4.1.4 Altre limitazioni d'uso:*

Non conosciute

**4.2 Vincoli ed oneri giuridici da cancellare:**

*4.2.1 Iscrizioni:*

Nessuna

*4.2.2 Pignoramenti:*

Nessuno

*4.2.3 Altre trascrizioni:*

- **TRASCRIZIONE del 19/10/2023 - Registro Particolare 6455 Registro Generale 8628**  
Pubblico ufficiale TRIBUNALE DI ROVIGO Repertorio 36/2023 del 06/09/2023 ATTO



GIUDIZIARIO - SENTENZA DI APERTURA DELLA LIQUIDAZIONE GIUDIZIALE favore della  
 MASSA DEI CREDITORI DELLA LIQUIDAZIONE GIUDIZIALE [REDACTED] contro [REDACTED]  
 [REDACTED]

4.2.4 *Aggiornamento della documentazione ipocatastale in atti:*

**Aggiornamento della posizione presso la Conservatoria di Rovigo - eseguita in data:  
 03/10/2024 (allegata)**

#### 4.3 Misure Penali

Nessuna.

### 5. ALTRE INFORMAZIONI PER L'ACQUIRENTE:

5.1 Spese di gestione condominiale: non si esclude che per l'unità in oggetto possano essere addebitati oneri per spese condominiali insolute, oggi non note al sottoscritto. A norma dell'art. 63, Disp. Att. Cod. civ., a carico dell'aggiudicatario spettano solo i debiti relativi all'anno in corso alla data dell'aggiudicazione e quelli dell'anno precedente, ma non quelli più antichi. Per anno in corso si fa riferimento all'anno di gestione ovvero di esercizio condominiale, non all'anno solare.

**I debiti potranno quindi variare nel tempo in base agli interventi, alle scadenze dei due anni previsti da C.C., a quanto sarà preso in carico dalla procedura. non si hanno quindi indicazioni di merito su eventuali debiti che potrebbero essere addebitati all'acquirente Sarà onere dei futuri acquirenti raccogliere dal curatore le necessarie informazioni relative ad eventuali debiti che resteranno a carico della unità al momento della formulazione dell'offerta.**

**Da tabella condominiale alle unità spettano 39.47/1.000, ma tale dato potrebbe risultare incongruente, rispetto agli altri appartamenti in quanto le superfici reali risultano uguali**

Compete a dette unità immobiliari una proporzionale quota di proprietà (per l'appartamento e per il garage), sugli enti comuni ai sensi degli artt. 1117 e seguenti del Codice Civile, sull'area condominiale sopradescritta, le fondazioni, i muri, il tetto, l'atrio, i vani scale ed i corridoi ai piani, ecc ... e quant'altro deve ritenersi di uso e di utilità comune.

5.2 **Attestazione Prestazione Energetica:** APE cod. ident. 20665/2018 relativa all'u.i. fg. 11, part. 231, sub. 8. Classe energetica F.

### 6. ATTUALI E PRECEDENTI PROPRIETARI nel ventennio:

**Attuale proprietario dal 21/06/2001 (ante ventennio)**

[REDACTED] proprietà 1/1

Atto Compravendita del 21/06/2001 Pubblico ufficiale [REDACTED] Sede OCCHIOBELLO (RO) Repertorio n. 56135 - UR Sede CASTELMASSA (RO) Registrazione n.402 registrato in data 04/07/2001 - Voltura n. 7191.1/2001 - Pratica n. 00122742 in atti dal 13/11/2001. Registro Particolare 4610 Registro Generale 6451.

### 7. PRATICHE EDILIZIE:

Il Comune di Polesella, dalla ricerca presso i propri archivi degli atti urbanistici aventi ad oggetto le unità immobiliari di stima, ha riscontrato le seguenti pratiche edilizie:

**Identificativo: Concessione n. 584/1978**

Intestazione: [REDACTED]

Tipo pratica: Concessione rilasciata in data 03/05/1978.

Per lavori: Costruzione di un fabbricato di n°24 appartamenti e garage denominato "Condominio Antares".

Note: Permesso di abitabilità n.584 del 19/04/1979 rilasciato per il Condominio Antares di n° 24 appartamenti. Data di inizio lavori 05/05/1978; data di fine lavori 13/04/1979.

### 7.1 Conformità edilizia: non si può attestare la conformità edilizia.

#### Difformità rilevate nell'appartamento

La distribuzione interna dell'immobile trova sostanziale corrispondenza rispetto a quanto riprodotto negli elaborati grafici della Concessione n. 584/1978. La lunghezza di alcune pareti risulta diversa da quanto riportato negli elaborati grafici (l'appartamento risulta leggermente più largo rispetto al concessionato ma in tolleranza). La lunghezza dell'angolo cottura è stata aumentata, diminuendo la larghezza della parte finale del corridoio di ingresso che presenta uno scanso. Il poggiolo è stato chiuso con serramenti in alluminio creando una veranda; tale intervento è abusivo e dovrà essere rimosso dall'acquirente.

#### Difformità rilevate nel garage

- H garage rilevata 2,30 m, da progetto 2,50 m: non ci sono volumi in più, inoltre il RE stabilisce per i locali a p.t. altezza minima pari a 2,10 m; quindi la difformità risulterebbe sanabile con presentazione di SCIA.

#### Pertanto non si può attestare la conformità edilizia.

Si ritiene che le difformità evidenziate possano essere sanate con l'applicazione del DPR 380/01, trattandosi di difformità interne che non dovrebbero comportare aumento di volume o di superfici superiori alle tolleranze ammesse dal art.34 bis.

**Per la regolarizzazione si prevedono totali costi indicativi e presunti tecnici che si aggirano attorno ai 2.000 euro oltre a sanzione pari ad euro 1032 per un totale di euro 3.000 circa**

I costi sono indicativi e presunti e potrebbero subire variazioni in funzione del tecnico incaricato per la sanatoria o da diverse disposizioni che potrebbero intervenire da parte dell'U.T. Com.le

Non potendosi escludere a priori variazioni interpretative o esistenza di nuove diverse norme non considerate dall' U.T.Com.le, il sottoscritto non si assume alcuna responsabilità in merito alla sanabilità o meno del bene in oggetto per le variazioni, sanabilità che dovrà essere preventivamente verificata ed accertata dal futuro acquirente presso l'U.T.Com.le.

### 7.2 INQUADRAMENTO URBANISTICO:

Secondo lo strumento urbanistico vigente P.I. l'immobile in oggetto è compreso in zona B2 – residenziale semiestensiva di completamento art.28.

P.I. Estratto Elaborato D1 – Zone significative Polesella

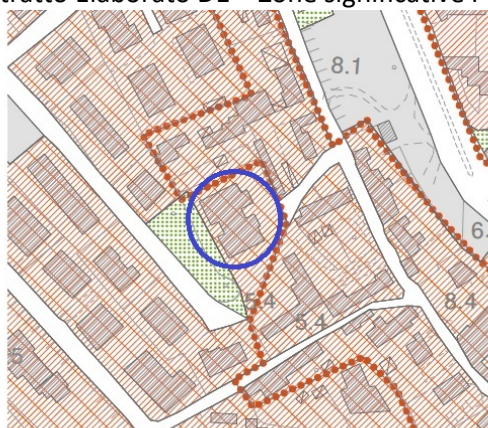

#### Legenda

 Zona B2 - Residenziale semiestensiva di completamento art.28

#### DESCRIZIONE: appartamento p.1 e garage

Trattasi di appartamento ubicato al primo piano e garage facenti parte del condominio Antares. Il condominio è formato da quattro piani fuori terra e composto da 24 appartamenti, 22 garage, 11 cantine, centrale termica centralizzata e locale contatori. Il condominio è dotato di un cancello pedonale di accesso su vicolo Del Sandon n.40 ed un cancello carrabile, non elettrificato, su via Grandi. L'appartamento, ammobiliato, è in buono stato di manutenzione con finiture interne or-

dinarie datate all'epoca di costruzione dell'immobile; è composto da ingresso, angolo cottura, soggiorno, due camere da letto, un bagno ed un poggiolo. Il poggiolo è stato chiuso con serramenti in alluminio creando una veranda; tale intervento è abusivo e dovrà essere rimosso dall'acquirente. I serramenti esterni sono in legno con vetro singolo e protetti da avvolgibili in pvc; le porte interne sono in legno tamburato. I pavimenti delle camere da letto sono in parquet, nelle altre stanze sono in gres porcellanato. Il bagno è rivestito con piastrelle in gres porcellanato e dotato di accessori completi. Tutti i locali sono tinteggiati. L'impianto di riscaldamento è centralizzato con sistemi di contabilizzazione delle calorie sui termosifoni. Il gas per i fuochi della cucina è fornito da una bombola posizionata sul poggiolo. L'immobile è dotato di climatizzatore. Il gas per i fuochi della cucina pare fornito da una bombola posizionata sul poggiolo

Nulla si può affermare sulla conformità degli impianti alla normativa vigente. Al piano terra è presente un garage con porta basculante metallica; è dotato di lavello, attacco per la lavatrice, scarico acqua e scaldacqua elettrico. Pavimenti in battuto di cemento e pareti a civile tinteggiate. Sono presenti un punto luce e una presa di corrente non a norma.

#### SUPERFICI LORDE

lotto	sub	tipo	mq	coeff	mq equiv
32	Sub.8	Appart.	61,76	1	61,76
		poggiolo	3,7	0,25	0,93
	sub 40	garage	16	0,5	8,00
totale					<b>70,69</b>

## 8. VALUTAZIONE COMPLESSIVA DEL LOTTO:

### 8.1 Criterio di stima:

Il più probabile valore di mercato dell'immobile in oggetto è stato determinato utilizzando, per la definizione del valore unitario, il criterio del costo di ricostruzione, ritenuto rispondente alle metodologie suggerite dagli IVS – INTERNATIONAL VALUATION STANDARDS, (metodo del coast approach), applicando le dovute rettifiche e riduzioni del caso.

Per le peculiarità specifiche dell'immobile in oggetto, e la scarsità di dati relativi a vendite di immobili comparabili, non si ritiene infatti applicabile il metodo più frequentemente suggerito del Market Comparison Approach, cioè del confronto con il valore di altri immobili "comparabili", per tipologie, dimensioni e posizione, che risultino oggetto di compravendite recenti. Non si sono reperiti casi di compravendite di case a Polesella da ritenere Comparabili.

Per le ragioni sopra esposte, si ritiene che il metodo di stima da adottare per questa tipologia di immobili è quello del Cost Approach o Metodo dei Costi, che porta a determinare il valore di un immobile attraverso il costo di ricostruzione dell'edificio deprezzato per la vetustà attuale.

Le condizioni di applicazione del procedimento di stima riguardano:

**VALORE A NUOVO:** Il costo di ricostruzione di un'opera esistente già prodotta nel passato rappresenta la somma delle spese che, alla data di stima, un'impresa edile dovrebbe sostenere per realizzare un'eguale o equivalente opera attraverso un ipotetico processo edilizio, riferito ad un dato mercato dei mezzi produttivi ed a un dato ciclo realizzativo. Pertanto, il costo di ricostruzione non è altro che il costo di ricostruzione di un esatto duplicato dell'opera, stimato a prezzi correnti, ottenuto impiegando stessi materiali, tecnologie e standard costruttivi dell'epoca di realizzazione.

I costi di costruzione a nuovo sono stati ottenuti utilizzando l'applicazione on-line del Cresme – centro ricerche economiche sociologiche di mercato edilizio – costruzioni che per il caso di case a Polesella delle superfici e caratteristiche in oggetto indica un costo di costruzione di 1.900 eu/mq.

Una volta stimato il costo di ricostruzione a nuovo, la perdita di valore per deprezzamento è dato mediante l'applicazione della seguente formula:

Costo deprezzato lineare =  $C_n * [1 - (t/n)]$

dove:  $C_n$  = costo a nuovo,  $t$  = vetustà,  $n$  = vita utile immobile

Dalla documentazione esaminata si deduce che il fabbricato è stato finito (abitabilità) nel 1978, pertanto la vetustà è stimata di anni 46. La vita utile dell'immobile (per quanto riguarda le finiture edilizie e gli impianti) considerata è di anni 50. si otterrà pertanto il costo unitario di ricostruzione pari a:

costo = euro /mq =  $1.900 \times (1 - 46/50) = 152 \text{ Eu/mq}$

a tale valore va aggiunto il valore delle strutture, per le quali si considera il mantenimento senza deprezzamento. Come da schema del Cresme la valorizzazione delle strutture incide per il 30% del costo dell'opera

valore strutture:  $1.900 \times 0,30 = 570 \text{ €/mq}$

ne deriva una valorizzazione unitaria totale di euro 722/mq

a titolo di verifica e confronto si può applicare il criterio reddituale, che ricava il valore dell'immobile partendo dal reddito che esso può produrre.

Considerando che altri appartamenti nel condominio erano concessi in locazione ad un canone mensile medio di euro 350 (canone senz'altro rispondente ai valori di mercato per appartamento di circa 60 mq ammobiliato con garage), la rendita lorda annua ricavabile sarà di euro 4.200. poiché tale resa corrisponde alla rata annua di una rendita perpetua, dalla formula finanziaria si ricava:  $4.200 / i = V_a$ , dove  $i$  è il tasso lordo annuo (TAEG), considerato all'attualità pari al 8,5%. Il valore dell'immobile sarà quindi pari ad euro  $4.200 / 0.085 = 49.410$  euro, valorizzazione che corrisponde ad un valore unitario di 700 €/mq, prossimo a quello sopra ricavato.

Nella definizione del valore di mercato, si deve tenere conto delle caratteristiche intrinseche ed estrinseche del bene, quali:

- le caratteristiche intrinseche della zona quali posizione, sviluppo commerciale e dei servizi nella zona (area in zona semicentrale a Polesella)
- le caratteristiche ambientali come accessibilità, orientamento, luminosità, salubrità della zona, rumorosità, comodità collegamenti (buone)
- le caratteristiche funzionali e distributive del bene oggetto di stima (comodo, buon accesso);
- la vetustà del fabbricato (1978);
- lo stato di conservazione e manutenzione generale (medio);
- la superficie (immobile con superfici rispondenti alle richieste medie);
- la tipologia costruttiva (residenziale)
- la dotazione degli impianti tecnologici (a norma);
- il grado delle finiture (medio);
- le tecniche costruttive (murature c.a. e solaio);
- la classificazione dell'area in base al P.R.G. vigente (residenziale semiestensivo);
- l'efficienza delle opere di urbanizzazione (idonea);
- la richiesta sul mercato di immobili simili (medio-bassa);

In merito al più probabile prezzo unitario adottato, si è fatto riferimento a quello medio derivante dalle applicazioni summenzionate, riducendolo e/o aumentandolo sulla base delle caratteristiche, dello stato d'uso e manutenzione, dell'età, delle superfici dell'immobile in oggetto;

Sulla base di quanto sopra si ritiene di applicare come valore unitario di stima:

**€ 700/mq**

#### VALORIZZAZIONE ATTUALE DEGLI IMMOBILI.

Moltiplicando il valore unitario per le superfici si ottengono i valori degli immobili, come da tabella seguente:

$$\text{mq } 70,5 \times \text{€ } 700,00 = \text{€ } 49.350,00$$

## DETERMINAZIONE SUPERFICIE COMMERCIALE (Superficie Esterna Lorda - SEL)

Al fine di uniformare la determinazione della superficie commerciale degli immobili, ai sensi delle linee guida approvate dal Comitato esecutivo ABI in data 14/12/2015, sono stati adottati i seguenti rapporti mercantili:

per ogni diversa tipologia di superficie si applica coeff. Pari ad 1,0 per casa, 0,5 per garage, 0,25 poggiolo

La superficie lorda riportata è stata ricavata dalle planimetrie comunali che non sono state verificate sul posto. la valutazione di stima è riferita alla data della perizia.

**8.2 Fonti di informazione:**

Catasto di Rovigo; Conservatoria dei Registri Immobiliari di Rovigo; agenzie imm.ri della zona, riferimento a vendite con aste giudiziarie di immobili, esperienza personale del CTU, Google Earth, principali siti immobiliari internet.

**8.3 Valutazione corpi:****Vendita in unico lotto di:****quota 1/1 di PIENA proprietà di appartamento e garage**

Ad un valore di mercato finale del bene pari **ad euro 49.350,00**

La valorizzazione non tiene conto di eventuali oneri condominiali insoluti che potrebbero gravare sugli immobili

**8.4 Adeguamenti e correzioni della stima:**

Riduzione del valore del 15%, dovuta all'immediatezza della vendita giudiziaria e per assenza di garanzia per vizi come da disp. del G.E. ( min.15% ) **€ - 7.402,50**

A detrarre oneri per regolarizzazioni **€ - 3.000,00**

**8.5 Prezzo base d'asta del lotto:**

Valore immobile al netto delle decurtazioni nello stato di fatto in cui si trova: **€ 38.947,50**

Valore immobile che si arrotonda: **€ 39.000,00**

**Allegati**

- ALL.TO 1) relazione fotografica
- ALL.TO 2) visure ipotecarie aggiornate al 03/10/2024
- ALL.TO 3) atto di provenienza
- ALL.TO 4) visure catastali storiche. estratto di mappa, planimetrie catastali
- ALL.TO 5) comune

Data 15/10/2024

Stampa circolare della Camera degli Ingegneri della Provincia di Rovigo. Sotto la stampella è presente una firma in blu e un rettangolo nero che copre parte del documento.