

**TRIBUNALE
DI
NAPOLI NORD**

Architetto Barbara Apa

via A. Garofano n. 4 - 81031 Aversa (CE) cell. 3293545657 mail: info@studioapa.net, Pec: barbara.apa@pec.it

CONSULENZA TECNICA D'UFFICIO

**OGGETTO: ESECUZIONE IMMOBILIARE N° 60/17 PROMOSSO DA BARCLAYS
BANK PLC CONTRO OMISSISS E OMISSIS**

DATA: Gennaio 2021

L'Esperto
arch. Barbara Apa

INDICE

1. PREMESSA
2. SVOLGIMENTO DELLE OPERAZIONI DI CONSULENZA
3. RISPOSTE AI QUESITI
4. CONCLUSIONI
5. ALLEGATI

Ill.mo Sig. G.E. dott.ssa Paola Caserta

1. PREMESSA

Con ordinanza del 20.11.2019, il G.E. dott.ssa Paola Caserta nominava la sottoscritta arch. Barbara Apa, con studio in Aversa alla via A. Garofalo n° 4, ed iscritta all'Albo degli Architetti della Provincia di Caserta al n. 1916, Esperto Stimatore nella causa di Esecuzione Immobiliare promossa da BARCLAYS BANK PLC, contro OMISSIS E OMISSIS, procedimento N° 60/17 R.G.E.

(Cfr. All. "A" – Nomina Esperto)

2. SVOLGIMENTO DELLE OPERAZIONI DI CONSULENZA

Dopo un attento studio dei fascicoli scaricati telematicamente per l'espletamento dell'incarico affidato, la sottoscritta fissò il primo sopralluogo presso gli immobili oggetto del presente procedimento esecutivo, siti in Giugliano in Campania (NA), alla via Basilio Puoti n. 1, per il giorno 13 Dicembre 2019.

Alle ore 16:00, sui luoghi di causa erano presenti, oltre la scrivente, i seguenti signori:

- Avv. Giuseppe Mottola, in qualità di custode;
- Sig. *Omissis*, debitore esecutato.

Con i presenti si procedette ad effettuare una prima ricognizione dei luoghi di causa, successivamente, la scrivente esperì rilievi metrico-grafici e fotografici dell'immobile. Esso consiste in un appartamento posto al sesto ed ultimo piano della scala C di un fabbricato condominiale, con annesso lastrico solare di esclusiva proprietà, sovrastante l'appartamento.

Al momento del sopralluogo l'immobile risultava occupato dai debitori esecutati, unitamente al proprio nucleo familiare.

In tale sede il sig. *Omissis*, dichiarava di non essere in regola con le quote condominiale e comunicava il nominativo dell'amministratore p.t.

Alle ore 16:45 si conclusero le operazioni peritali.

(Cfr. All. "B" – Verbale di sopralluogo)

3. RISPOSTE AI QUESITI

QUESITO n. 1: identificare i diritti reali ed i beni oggetto del pignoramento.

L'esperto deve precisare quali siano i **diritti reali** (piena proprietà; nuda proprietà; usufrutto; intera proprietà; quota di 1/2, 1/4; ecc.) ed i **beni oggetto del pignoramento**.

In ordine al primo profilo (**diritti reali pignorati**), l'esperto deve precisare se il diritto reale indicato nell'atto di pignoramento corrisponda a quello in titolarità dell'esecutato in forza dell'atto d'acquisto trascritto in suo favore.

Al riguardo:

- qualora l'atto di pignoramento rechi l'indicazione di un **diritto di contenuto più ampio** rispetto a quello in titolarità dell'esecutato (ad esempio: piena proprietà in luogo della nuda proprietà o

dell'usufrutto o della proprietà superficiaria; intera proprietà in luogo della quota di $\frac{1}{2}$; quota di $\frac{1}{2}$ in luogo della minor quota di $\frac{1}{4}$; ecc.), l'esperto proseguirà nelle operazioni di stima assumendo come oggetto del pignoramento il diritto quale effettivamente in titolarità del soggetto esecutato (anche ai fini della stima);

- qualora l'atto di pignoramento rechi l'indicazione di un **diritto di contenuto meno ampio** rispetto a quello in titolarità dell'esecutato (ad esempio: nuda proprietà in luogo della piena proprietà conseguente al consolidamento dell'usufrutto; quota di $\frac{1}{2}$ in luogo dell'intera proprietà; quota di $\frac{1}{4}$ in luogo della maggior quota di $\frac{1}{2}$; ecc.), l'esperto sospenderà le operazioni di stima, dandone immediata comunicazione al G.E. per le determinazioni sul prosieguo.

In ordine al secondo profilo (**beni pignorati**), in risposta al presente quesito l'esperto deve precisare unicamente l'oggetto del pignoramento assumendo come riferimento i dati di identificazione catastale indicati nell'atto di pignoramento (senza procedere alla descrizione materiale del bene, descrizione alla quale dovrà invece procedersi separatamente in risposta al quesito n. 2).

Al riguardo:

- nell'ipotesi di **“difformità formali”** dei dati di identificazione catastale (**dati indicati nell'atto di pignoramento diversi da quelli agli atti del catasto alla data del pignoramento medesimo**), l'esperto dovrà precisare la difformità riscontrata:

- nel caso in cui l'atto di pignoramento rechi l'indicazione del bene con dati di identificazione catastali completamente errati (indicazione di foglio catastale inesistente o corrispondente ad altra zona; indicazione di p.lla catastale inesistente o corrispondente a bene non in titolarità dell'esecutato; indicazione di sub catastale inesistente o corrispondente a bene non in titolarità dell'esecutato), l'esperto sospenderà le operazioni di stima, dandone immediata comunicazione al G.E. per le determinazioni sul prosieguo (depositando altresì la documentazione acquisita);
 - nel caso in cui l'atto di pignoramento rechi l'indicazione del bene secondo una consistenza catastale non omogenea rispetto a quella esistente alla data del pignoramento (segnatamente: indicazione del bene con i dati del Catasto Terreni laddove sul terreno vi era già stata edificazione di fabbricato oggetto di autonoma individuazione al Catasto Fabbricati), l'esperto sospenderà le operazioni di stima, dandone immediata comunicazione al G.E. per le determinazioni sul prosieguo (depositando altresì la documentazione acquisita);
 - nel caso in cui l'atto di pignoramento rechi l'indicazione del bene secondo una consistenza catastale omogenea ma difforme rispetto a quella esistente alla data del pignoramento (indicazione di p.lla del C.F. o del C.T. già soppressa e sostituita da altra p.lla; indicazione di sub del C.F. già soppresso e sostituito da altro sub), l'esperto preciserà:
 - se la variazione catastale intervenuta prima del pignoramento abbia avuto *carattere meramente nominale* (nel senso cioè che non abbia comportato variazione della planimetria catastale corrispondente: ad esempio, variazione per modifica identificativo-allineamento mappe), nel qual caso l'esperto proseguirà nelle operazioni di stima;
 - se la variazione catastale intervenuta prima del pignoramento abbia avuto *carattere sostanziale* (nel senso cioè che abbia comportato variazione della planimetria catastale corrispondente: ad esempio, fusione e modifica), l'esperto informerà immediatamente il G.E. per le determinazioni sul prosieguo, producendo tutta la documentazione necessaria per la valutazione del caso;
- nell'ipotesi di **“difformità sostanziali”** dei dati di identificazione catastale (**difformità della situazione di fatto rispetto alla planimetria di cui ai dati di identificazione catastale**: ad esempio, fabbricato interamente non accatastrato al C.F.; vani non indicati nella planimetria; diversa distribuzione di fatto dei vani, ecc.), l'esperto proseguirà nelle operazioni di stima assumendo come oggetto del pignoramento il bene quale effettivamente esistente (rinviando alla risposta al quesito n. 3 per l'esatta descrizione delle difformità riscontrate).

In ogni caso, l'esperto deve assumere come dati di riferimento unicamente l'indicazione del **comune censuario, foglio, p.lla e sub catastali**.

I dati di altro tipo (rendita catastale; classamento; ecc.) e le relative modifiche non devono essere presi in considerazione dall'esperto.

In particolare, quindi, le variazioni intercorse quanto alla rendita; classamento; ecc. non devono essere riportate nel testo della relazione.

Al fine dell'esatta individuazione dei fabbricati e dei terreni oggetto di pignoramento, l'esperto stimatore

deve sempre effettuare una **sovrapposizione delle ortofoto o delle foto satellitari**, reperibili anche sul web, con le mappe catastali elaborate dalla SOGEL.

L'esperto deve darne esplicitamente atto nella relazione in risposta al presente quesito ed inserire le sovrapposizioni effettuate sia nel testo della relazione, che negli allegati alla stessa.

Nel caso in cui i beni oggetto di pignoramento siano interessati (in tutto od in parte) da procedure di **espropriazione per pubblica utilità**, l'esperto acquisirà la relativa documentazione presso gli uffici competenti e fornirà adeguata descrizione delle porzioni interessate dalle dette procedure (stralciandole dalla descrizione).

In risposta a tale quesito, l'esperto deve poi procedere alla **formazione** – sulla base delle caratteristiche dei beni pignorati ed in ogni caso in modo da assicurare la maggiore appetibilità sul mercato degli stessi – di **uno o più lotti per la vendita**, indicando per ciascun immobile compreso nel lotto almeno **tre confini** ed i **dati di identificazione catastale** (con indicazione in tal caso, unicamente dei dati di identificazione attuali).

I confini del bene devono essere menzionati con precisione, preferibilmente mediante l'esatta indicazione dei dati catastali degli immobili confinanti (foglio, p.la, sub) od altri elementi certi (ad esempio: via; strada; ecc.). L'esperto non deve limitarsi a riportare genericamente la dizione "immobile confinante con fondo agricolo, con proprietà aliena, ecc.".

Nella **formazione dei lotti**, laddove sia indispensabile e comunque previa istanza scritta da rivolgersi al G.E. (in cui siano specificamente indicate e motivate le esigenze di indispensabilità) ed autorizzazione dello stesso, procederà altresì alla realizzazione del frazionamento e dell'accatastamento, allegando alla relazione estimativa i tipi debitamente approvati dall'Ufficio Tecnico Erariale.

Nella formazione dei lotti (unico o plurimi) l'esperto deve assicurare la maggiore appetibilità dei beni. In particolare, la suddivisione in lotti deve essere evitata laddove l'individuazione di un unico lotto renda più appetibile il bene sul mercato. In ogni caso, l'esperto deve evitare nei limiti del possibile la costituzione di servitù di passaggio.

Diritti reali

Gli immobili oggetto della presente procedura esecutiva, consistono nella piena proprietà di un appartamento posto al sesto ed ultimo piano della scala C, distinto con l'interno n. 14, composto da quattro vani ed accessori, con la proprietà esclusiva del lastrico solare sovrastante l'intero appartamento, confinante con vano scala, interno n. 13, scala B e viale condominiale. Il diritto reale indicato nell'atto di pignoramento corrisponde a quello in titolarità degli esecutati in virtù dell' **atto di compravendita** a rogito del Notaio Antonio Carpentieri **del 11.12.2002**, rep. n. 20136, trascritto in data 14.12.20002 ai nn. 39468/52178, con il quale i coniugi *Omissis*, nata a Napoli il *Omissis* e *Omissis*, nato a *Omissis* il *Omissis*, acquistarono in regime di comunione legale dei beni dalla Società *Omissis* gli immobili de quibus.

(Cfr. All. "C" – Copia atto di compravendita del 11.12.2002)

Beni pignorati

Gli immobili oggetto del presente pignoramento sono distinti al N.C.E.U. del Comune di Giugliano al **foglio 64, p.la 93, sub 49**, cat. A/2, classe 5, vani 6,5, piano 6, rendita € 469,98, per i diritti di piena proprietà in capo ai coniugi *Omissis*, nata a Napoli il *Omissis* e *Omissis*, nato a *Omissis* il *Omissis*, ciascuno per la quota di 1/2, in regime di comunione legale dei beni.

Non sono state rilevate “difformità formali” tra i dati catastali identificativi indicati nell’atto di pignoramento e quelli agli atti del catasto alla data del pignoramento medesimo.

Al fine dell’esatta individuazione del bene, la scrivente ha provveduto a reperire foto satellitare da Google Maps, nella quale ha evidenziato la porzione del corpo di fabbrica occupato dalla villetta oggetto di pignoramento, e a confrontarla con l’estratto di mappa del fabbricato stesso.

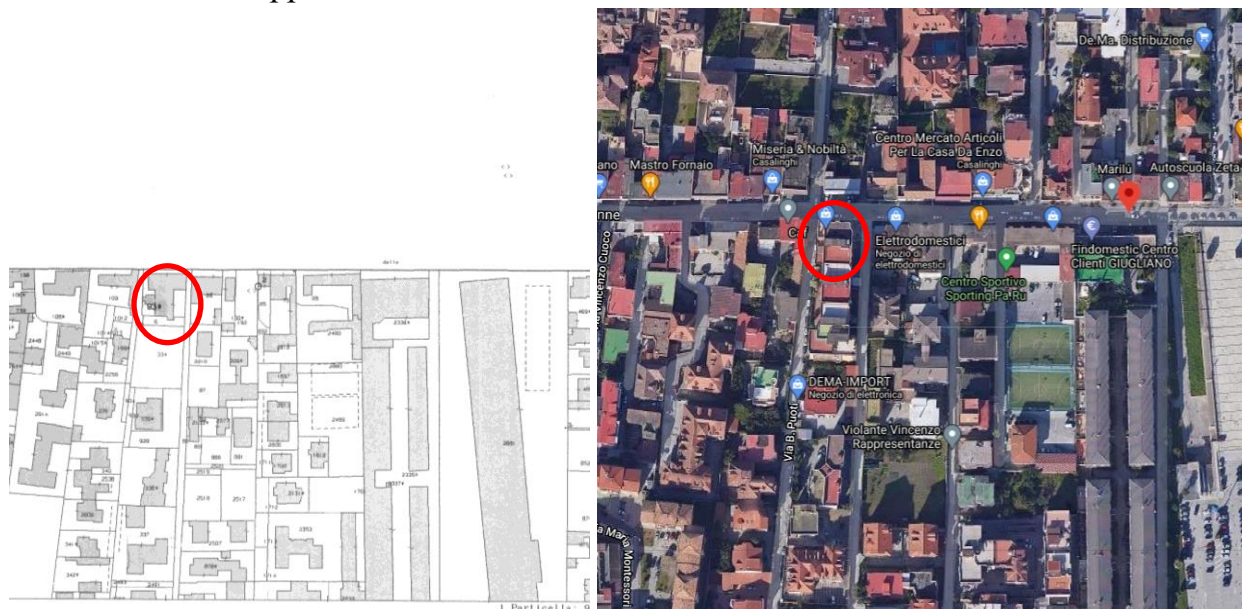

Confronto tra la foto satellitare e l’estratto di mappa catastale

Suddivisione in lotti:

Per i beni oggetto di pignoramento, la scrivente ha provveduto alla formazione di un **UNICO LOTTO di vendita.**

QUESITO n. 2: elencare ed individuare i beni componenti ciascun lotto e procedere alla descrizione materiale di ciascun lotto.

L’esperto deve procedere alla **descrizione materiale** di ciascun lotto, mediante l’esatta indicazione della **tipologia** di ciascun immobile, della sua **ubicazione** (città, via, numero civico, piano, eventuale numero d’interno), degli **accessi**, delle eventuali **pertinenze** (previo accertamento del vincolo pertinenziale sulla base delle planimetrie allegate alla denuncia di costruzione presentata in catasto, della scheda catastale, delle indicazioni contenute nell’atto di acquisto nonché nella relativa nota di trascrizione e dei criteri oggettivi e soggettivi di cui all’art. 817 c.c.), degli accessori, degli eventuali millesimi di parti comuni, specificando anche il contesto in cui essi si trovano, le caratteristiche e la destinazione della zona e dei servizi da essa offerti nonché le caratteristiche delle zone confinanti.

Con riguardo alle **pertinenze** ed in linea di principio, l’esperto non procederà alla descrizione di beni dotati di autonomo identificativo catastale (salvo che si tratti di beni censiti come “beni comuni non censibili”).

Con riferimento al singolo bene, devono essere indicate eventuali **dotazioni condominiali** (es. posti auto comuni; giardino; ecc.), la tipologia, l’altezza interna utile, la composizione interna, la superficie netta, il coefficiente utilizzato ai fini della determinazione della superficie commerciale, la superficie commerciale medesima, l’esposizione, le condizioni di manutenzione, le caratteristiche strutturali,

nonché le caratteristiche interne di ciascun immobile, precisando per ciascun elemento l'attuale stato di manutenzione e – per gli impianti – la loro rispondenza alla vigente normativa e, in caso contrario, i costi necessari al loro adeguamento.

In particolare, l'esperto deve precisare se l'immobile sia dotato di **attestato di prestazione energetica** e quantificare – in caso di assenza – i costi per l'acquisizione dello stesso.

Per i terreni pignorati deve essere evidenziata la loro eventuale situazione di **fondi interclusi** (laddove circondati da fondi altrui e senza uscita sulla via pubblica) da terreni limitrofi appartenenti a terzi o comunque non oggetto della espropriazione in corso, anche se di proprietà dello stesso esecutato.

La medesima circostanza deve essere evidenziata in relazione ad esempio a fabbricati per i quali l'accesso con mezzi rotabili sia possibile solamente attraverso il passaggio su cortile di proprietà esclusiva di un terzo o dell'esecutato medesimo e che non sia stato pignorato. Nella descrizione dello stato dei luoghi in risposta al presente quesito, l'esperto deve sempre inserire già nel corpo della relazione (e non solamente tra gli allegati) un numero sufficiente di fotografie. L'inserimento delle fotografie nel corpo della relazione mira infatti a rendere agevole la comprensione della descrizione fornita. Le fotografie saranno altresì inserite tra gli allegati alla relazione. In risposta al presente quesito, l'esperto deve procedere altresì alla predisposizione di **planimetria dello stato reale dei luoghi**. Anche la planimetria deve essere inserita sia in formato ridotto nel testo della relazione (in modo da rendere agevole la comprensione della descrizione fornita), sia in formato ordinario in allegato alla relazione medesima.

Lotto unico: piena ed intera proprietà di un appartamento sito nel Comune di Giugliano in Campania (NA) alla via Basilio Puti n. 1, all'interno del fabbricato condominiale denominato "Furore", posto al sesto ed ultimo piano della scala C, distinto con l'interno n. 14, composto da quattro vani ed accessori, con la proprietà esclusiva del lastrico solare sovrastante l'intero appartamento.

Gli immobili pignorati risultano riportati in catasto fabbricati di detto Comune al **foglio 64, p.lla 93, sub 49**, cat. A/2, classe 5, vani 6,5, piano 6, rendita € 469,98; confinanti con vano scala, interno n. 13, scala B e viale condominiale.

Al fabbricato condominiale, all'interno del quale ricadono gli immobili *de quibus*, si accede direttamente da via Basilio Puoti n.1, strada perpendicolare alla principale via Colonne. Da via Puoti si accede al cortile condominiale mediante un cancello pedonale in ferro, da qui è possibile accedere ai vani scala di collegamento con i vari piani. Gli immobili staggiti sono collocati al sesto e settimo piano della scala "C".

L'intero fabbricato presenta una struttura portante composta da travi e pilastri in cemento armato e solai in laterocemento. Le tamponature esterne sono realizzate con doppia fodera di mattoni forati, mentre le partizioni interne sono realizzate con blocchi in laterizio dello spessore di 10 cm. Il lastrico solare di copertura è del tipo piano. (Cfr. All. "D" - Documentazione fotografica).

L'**appartamento** occupa in pianta una superficie interna netta utile di circa 107,00 mq, ed è diviso in ingresso/living, cucina, disimpegno, due camere da letto, due locali wc, oltre a due balconi prospicienti i lati est ed ovest, con un'altezza utile interna di mt 2,90.

Gli infissi esterni sono in legno e doppio vetro camera, con sistema di oscuramento del tipo avvolgibile in pvc.

Le bussole interne sono in legno massiccio noce con manigliera in ottone lucido, di cui alcune con inserti in vetro.

La pavimentazione dell'intero piano è realizzato con mattonelle in gres porcellanato di dimensioni 33x33 cm, di colore beige venato. Il rivestimento della cucina è realizzato con mattonelle del tipo in gres porcellanato di dim. 10x10 cm di colore beige venato, con l'inserimento di alcuni inserti decorativi. Il locale wc 1 presenta sia a pavimento che a rivestimento mattonelle in gres porcellanato di dimensioni 20x20 cm, di colore beige venato, mentre, il locale wc 2 presenta a pavimento mattonelle in gres porcellanato di dimensioni 30x30 cm, di colore marrone chiaro venato e a rivestimento mattonelle in gres porcellanato di dimensioni 30x120 cm, di colore marrone chiaro venato e beige venato, con l'inserimento di greca decorativa all'altezza di circa un metro ed in sommità.

Infine, la pavimentazione dei balconi è in gres porcellanato di dim. 10x20 cm di colore beige venato.

Tutte le pareti interne ed i soffitti presentano intonaco liscio e pittura del tipo lavabile a varie cromie. La tinteggiatura di alcuni ambiente risulta eseguita con l'effetto "nuvolato" e riportano una greca decorativa posta all'altezza di circa un metro.

Al **lastrico solare** di esclusiva proprietà si accede dal vano scala condominiale, esso occupa, in proiezione, l'intera superficie dell'appartamento sottostante e corrispondente a circa 127 mq.

L'intera superficie, come anche la faccia interna del parapetto, risultano pavimentati e rivestiti con mattonelle in gres porcellanato di dimensioni 10x10 cm di colore beige e marrone.

Risulta realizzato in assenza di titoli edilizi, sul lato est del lastrico solare, a ridosso del vano scala, ricavato all'interna di una nicchia preesistente, un piccolo locale ripostiglio, avente una superficie lorda in pianta di circa 6,00 mq. Esso risulta delimitato da una muratura realizzata con blocchi di laterizio, l'accesso avviene mediante una porta in alluminio e vetro, lo stesso è dotato di una finestra prospiciente il lato est.

La scrivente precisa che, al momento del sopralluogo gli immobili versavano complessivamente in **discreto stato manutentivo**.

Impianti: L'immobile è dotato di un impianto di riscaldamento composto da caldaia murale a gas esterna, alimentata a gas metano e collegata a radiatori interni in alluminio, detta caldaia è impiegata anche per la produzione di acqua calda sanitaria. L'impianto elettrico esistente è del tipo sottotraccia, dotato di quadro (salvavita).

(Cfr. All. "D" - Documentazione fotografica) (Cfr. All. "E" - Grafici di rilievo)

Al momento del sopralluogo l'immobile risulta sprovvisto di attestato di prestazione energetica (A.P.E.). Di seguito si riportano i costi per l'acquisizione dello stesso.

Tabella costi acquisizione A.P.E.

C1	Costo per acquisizione dell'attestato di prestazione energetica (A.P.E.) compresa IVA e CNPAIA	€ 200,00
----	--	----------

Caratteristiche della zona.

L'area ove insiste il fabbricato all'interno del quale ricadono gli immobili oggetto di pignoramento, secondo il vigente P.R.G. del Comune di Giugliano ricade in zona "B2" – Zona di completamento di primo grado. L'area si presenta centrale, con la presenza di molti negozi e servizi, a ridosso della principale via Colonne, asse viario principale di collegamento con i paesi limitrofi, inoltre, risulta ubicata a poche centinaia di metri dalla fermata della metropolitana di Giugliano.

(Cfr. All. "F" – Documentazione rilasciata dall'UTC del comune di Giugliano)

Caratteristiche zone limitrofe. Pressoché simili.

Riepilogo dati metrici: (Cfr. All. "E" – Grafici di rilievo)

Appartamento e lastrico solare p. 6° e 7°

- ingresso/living	mq 25,35
- cucina	mq 19,17
- disimpegno	mq 7,77
- camera matrimoniale	mq 18,08
- cameretta	mq 20,91
- locale wc 1	mq 5,28
- locale wc 2	mq 6,26
- ripostiglio	mq 4,60
- balcone lato ovest= (0,25x7,02mq) =	mq 1,75
- balcone lato est= (0,25x16,06mq) =	mq 4,01
- lastrico di copertura =(0,25x25mq)+(0,10x102,83mq) =	mq 10,28
SC =SU+ (0,25+0,10 SNR) =	MQ 123,46

RIEPILOGO DATI METRICI SUPERFICIE CONVENZIONALE SC = MQ 123,46

I calcoli sopra riportati sono stati eseguiti secondo i criteri per la valutazione patrimoniale della superficie commerciale stabiliti dalla Norma UNI 10750.

Nota: la superficie convenzionale è stata determinata mediante il calcolo:

S.U. superficie utile interna all'appartamento, computata al 100%;

S.N.R. superficie non residenziale di locali e pertinenze non residenziali computata commercialmente al 50%;

S.N.R. superfici non residenziali quali terrazzi e balconi computata commercialmente al 25%;

S.N.R. superfici non residenziali quali patii e porticati computata commercialmente al 35%;

S.N.R. superfici non residenziali quali giardini di ville e villini computata commercialmente al 10%;

QUESITO n. 3: procedere alla identificazione catastale del bene pignorato.

L'esperto deve procedere all'**identificazione catastale** dei beni pignorati per ciascun lotto.

Al riguardo, l'esperto:

- deve acquisire **estratto catastale anche storico** per ciascun bene aggiornato all'attualità, nonché la **planimetria catastale corrispondente** (procedendo SEMPRE al deposito della stessa tra gli allegati alla relazione o precisando eventualmente l'assenza della stessa agli atti del Catasto).

In particolare, nell'ipotesi in cui il primo atto d'acquisto anteriore di venti anni alla trascrizione del pignoramento (come indicato nella certificazione ex art. 567, secondo comma, c.p.c.) dovesse risultare antecedente alla meccanizzazione del Catasto, l'esperto dovrà produrre l'estratto catastale storico anche per il periodo precedente la meccanizzazione;

- deve ricostruire la **storia catastale** del bene, indicando le variazioni intervenute nel tempo e precisando – nel caso di immobili riportati in C.F. – la p.lla del terreno identificato al C.T. sul quale il fabbricato sia stato edificato.

A questo proposito, è sempre necessario che l'esperto precisi tutti i passaggi catastali intervenuti dalla originaria p.lla del C.T. alla p.lla attuale del C.F. (producendo sempre la relativa documentazione di supporto);

- deve precisare l'**esatta rispondenza formale** dei dati indicati nell'atto di pignoramento e nella nota di trascrizione, nonché nel negozio di acquisto, con le risultanze catastali, analiticamente indicando le eventuali difformità (quanto a foglio, p.lla e subalterno);

- deve indicare le **variazioni** (riguardanti esclusivamente i dati identificativi essenziali: comune censuario, foglio, p.lla e subalterno) che siano state eventualmente richieste dall'esecutato o da terzi o disposte di ufficio e che siano intervenute in un momento successivo rispetto alla trascrizione dei dati riportati correttamente nel pignoramento, precisando:

- se a tali variazioni corrisponda una modifica nella consistenza materiale dell'immobile (ad esempio, scorporo o frazionamento di un vano o di una pertinenza dell'unità immobiliare che vengono accorpati ad un'altra; fusione di più subalterni), nel qual caso l'esperto informerà il G.E. per le determinazioni sul prosieguo;
- se a tali variazioni non corrisponda una modifica nella consistenza materiale dell'immobile (ad esempio, riallineamento delle mappe).

In risposta al presente quesito, l'esperto deve precisare altresì le eventuali **difformità** tra la **situazione reale dei luoghi e la situazione riportata nella planimetria catastale** corrispondente.

Al riguardo, l'esperto:

- in primo luogo, deve procedere alla **sovrapposizione della planimetria** dello stato reale dei luoghi (predisposta in risposta al quesito n. 2) con la planimetria catastale;

- in secondo luogo, nel caso di riscontrate difformità:

deve predisporre apposita **planimetria dello stato reale dei luoghi con opportuna indicazione grafica delle riscontrate difformità**, inserendo la detta planimetria sia in formato ridotto nel testo della relazione in risposta al presente quesito, sia in formato ordinario in allegato alla relazione medesima; deve quantificare i costi per l'eliminazione delle riscontrate difformità.

L'Esperto, nel verificare la completezza della documentazione depositata, si è accertato che i dati catastali riportati nell'atto di pignoramento, come pure nella nota di trascrizione del pignoramento, sono i seguenti:

- **piena proprietà** di un appartamento con annesso lastrico solare di copertura, il tutto sito nel Comune di Giugliano (NA) alla via B. Puoti n. 1 (ex via Colonne), riportati in catasto fabbricati al **foglio 64, p.lla 93, sub 49**, cat. A/2, classe 5, vani 6,5, piano 6, rendita € 469,98.

I dati sopra riportati corrispondono ai dati catastali attuali.

(Cfr. All. "G" – *Visure catastali*)

Al momento della stesura della presente relazione di stima non si riscontrano variazioni catastali richieste dall' esecutata o disposte di ufficio dal Comune o dalla Agenzia del Territorio intervenute in un momento successivo rispetto alla trascrizione dei dati riportati nel pignoramento, né risultano variati gli identificativi per riallineamento mappe.

Dal confronto delle schede catastali con i grafici dello stato dei luoghi la scrivente ha potuto riscontare che l'appartamento presenta una diversa distribuzione interna, mentre, il lastrico solare non risulta rappresentato nelle planimetrie catastali.

(Cfr. All. "H" – Grafici di rilievo con indicazione delle difformità catastali)

Per regolarizzare dei grafici catastali, limitatamente alle opere ritenute sanabili sotto il profilo edilizio-urbanistico, è necessario provvedere alla presentazione di nuove planimetrie mediante l'elaborazione del documento DOCFA.

Mentre, per il lastrico solare si dovrà provvedere ad una nuova costituzione, mediante la generazione di unità afferente di sopraelevazione, con generazione di un nuovo sub, il quale sarà attribuito esclusivamente al lastrico solare.

Per tutto quanto sopra detto, la scrivente ha provveduto ad elaborare il seguente calcolo inerente le spese da sostenere, per la regolarizzazione della pratica sotto il profilo catastale.

C2	spese per elaborazione e presentazione del documento Docfa con variazione della planimetria catastale e nuova costituzione per il lastrico solare (<i>comprehensive di IVA e CNPAIA come per legge</i>) calcolo forfettario.	€ 800,00
-----------	--	-----------------

QUESITO n. 4: procedere alla predisposizione di schema sintetico-descrittivo del lotto.

L'esperto stimatore deve procedere alla predisposizione – per ciascun lotto individuato e descritto in risposta ai precedenti quesiti – del seguente **prospetto sintetico**:

LOTTO n. 1 (oppure LOTTO UNICO): – piena ed intera (oppure **quota di 1/2, di 1/3, ecc.**) proprietà (o altro diritto reale) di **appartamento** (o **terreno**) ubicato in _____ alla via _____ n. ____, piano _____ int. _____; è composto da _____, confina con _____ a sud, con _____ a nord, con _____ ad ovest, con _____ ad est; è riportato nel **C.F.** (o **C.T.**) del **Comune di _____** al **foglio _____**, **p.lla _____** (*ex p.lla _____* o già scheda _____), **sub _____**; il descritto stato dei luoghi corrisponde alla consistenza catastale (oppure, non corrisponde in ordine a _____); vi è concessione edilizia (o in sanatoria) n. __ del _____, cui è conforme lo stato dei luoghi (oppure, non è conforme in ordine a _____); oppure, lo stato dei luoghi è conforme (o difforme _____) rispetto alla istanza di condono n. _____ presentata il _____, oppure, l'immobile è abusivo e a parere dell'esperto stimatore può (o non può) ottenersi sanatoria *ex artt.* _____ (per il fabbricato); risulta (oppure non risulta) ordine di demolizione del bene; ricade in zona _____ (per il terreno);
PREZZO BASE euro _____;

LOTTO n. 2 : ecc.

Nella predisposizione del prospetto, l'esperto deve fornire le informazioni sopra indicate in via di estrema sintesi e secondo i criteri della pubblicità commerciale, atteso che il prospetto è destinato ad essere inserito nell'ordinanza di autorizzazione alla vendita ed a costituire lo schema per la pubblicazione di avviso per estratto sulla testata giornalistica.

L'esperto deve quindi evitare descrizioni di carattere discorsivo od eccessivamente lunghe.

LOTTO UNICO: piena ed intera proprietà di una appartamento posto al sesto piano, con annesso lastrico solare di copertura, sito nel Comune di Giugliano in Campania (NA) alla via Basilio Puoti n. 1 (ex via Colonne), all'interno del fabbricato condominiale denominato "Furore"; l'appartamento occupa in pianta circa 107 mq, ed è composto da ingresso/living, cucina, disimpegno, due camere da letto, due locali wc oltre due balconi prospicienti i lati est ed ovest, con annessa proprietà esclusiva del lastrico solare di copertura dell'intero appartamento; confinante con vano scala, interno n. 13, scala B e viale condominiale; il tutto è riportato nel C.F. di detto Comune al foglio **64, p.lla 93, sub 49**, cat. A/2, classe 5, vani 6,5, piano 6, rendita € 469,98; il descritto stato dei luoghi non corrisponde alla scheda catastale in merito alla diversa distribuzione interna dell'appartamento, mentre, il lastrico solare non è rappresentato in planimetria catastale. Il fabbricato all'interno del quale ricade l'appartamento risulta realizzato in virtù di L. E. n. 775/29 del 28.02.1968, lo stato dei luoghi non risulta conforme ai grafici allegati al citato titolo edilizio in merito alla diversa distribuzione interna dell'appartamento, alla trasformazione di una porta in finestra e la realizzazione di un secondo locale wc, mentre, per il lastrico solare risulta realizzato un piccolo locale ripostiglio sul lato est. L'area ricade in zona B2- zona di completamento di primo grado del vigente P.R.G. del Comune di Giugliano in Campania. **PREZZO BASE euro 140.000,00.**

QUESITO n. 5: procedere alla ricostruzione dei passaggi di proprietà in relazione al bene pignorato.

L'esperto stimatore deve procedere alla ricostruzione di **tutti i passaggi di proprietà** relativi ai beni pignorati intervenuti fra la trascrizione del pignoramento e risalendo, a ritroso, **al primo passaggio di proprietà trascritto in data antecedente di venti anni alla trascrizione del pignoramento.**

A questo riguardo, l'esperto:

1.deve sempre acquisire in via integrale **l'atto o gli atti di acquisto del bene in favore del soggetto esecutato** (ad esempio: compravendita; donazione; permuta; cessione di diritti reali; assegnazione a socio di cooperativa; ecc.), atto od atti che devono essere inseriti tra gli allegati alla relazione;

2.può procedere ad acquisire in via integrale altresì **gli atti d'acquisto precedenti** laddove ne sussista l'opportunità (ad esempio: laddove sia dubbio se determinate porzioni del bene siano state oggetto di trasferimento; laddove sia opportuno verificare – specie ai fini della regolarità urbanistica – la consistenza del bene al momento di un determinato passaggio di proprietà; ecc.), procedendo in tal caso all'inserimento degli stessi tra gli allegati alla relazione.

In ogni caso, l'esperto **NON DEVE MAI limitarsi alla pedissequa ripetizione degli accertamenti già riportati nella documentazione ipocatastale o nella certificazione sostitutiva depositate ex art. 567 c.p.c. dal creditore procedente.**

Qualora nella ricostruzione dei passaggi di proprietà dovesse risultare che la consistenza catastale del bene sia diversa da quella attuale (ad esempio: indicazione di una p.lla o sub diversi da quelli attuali), l'esperto

segnalerà anche i frazionamenti e le variazioni catastali via via eseguiti, incrociando i dati risultanti dagli atti di alienazione con le risultanze dei registri catastali. A questo riguardo, la ricostruzione dell'esperto dovrà consentire di comprendere se il bene pignorato corrisponda ai beni oggetto dei passaggi di proprietà. In ogni caso, poi, nell'ipotesi di pignoramento di fabbricati, l'esperto deve specificare in termini esatti su quale originaria p.lla di terreno insistano i detti fabbricati, allegando altresì foglio di mappa catastale (con evidenziazione della p.lla interessata). Nella ricostruzione dei trasferimenti, l'esperto non deve limitarsi ad indicazioni di carattere generico ed in particolare riferire che l'atto riguarderebbe "i beni sui quali è stato edificato il fabbricato" senza ulteriori specificazioni, occorrendo al contrario documentare i passaggi catastali intervenuti.

Nell'ipotesi di beni pignorati in danno del debitore esecutato ma appartenenti allo stesso in regime di **comunione legale con il coniuge**, l'esperto stimatore eseguirà visura ipotecaria anche sul nominativo del coniuge non debitore dalla data dell'atto di acquisto.

L'esperto segnalerà tempestivamente al G.E. l'esistenza di atti di disposizione compiuti dal coniuge non debitore e/o l'esistenza di iscrizioni ipotecarie od altre formalità pregiudizievoli (ad esempio, trascrizione di sequestro conservativo; trascrizione di sentenza dichiarativa di fallimento; ecc.), producendo copia della nota di iscrizione e/o di trascrizione.

Ipotesi particolari:

1) Atto anteriore al ventennio avente natura di atto *mortis causa*.

Nel caso in cui il primo atto antecedente di venti anni la trascrizione del pignoramento abbia natura di **atto *mortis causa*** (trascrizione di denuncia di successione; trascrizione di verbale di pubblicazione di testamento), l'esperto dovrà eseguire autonoma ispezione presso i registri immobiliari sul nominativo del dante causa, individuando l'atto d'acquisto in favore dello stesso e risalendo ad un atto *inter vivos* a carattere traslativo (ad esempio: compravendita; donazione; permuta; cessione di diritti reali; ecc.).

Qualora l'atto individuato abbia parimenti natura di atto *mortis causa* oppure si tratti di atto *inter vivos* ma a carattere non traslativo (ad esempio: divisione), l'esperto dovrà procedere ulteriormente a ritroso sino ad individuare un atto *inter vivos* a carattere traslativo nei termini sopra precisati. Qualora l'ispezione non sia in grado di condurre all'individuazione di un atto *inter vivos* a carattere traslativo sebbene condotta a ritroso per un considerevole lasso di tempo, l'esperto darà conto di tale circostanza nella relazione.

In tal caso, l'esperto preciserà comunque se quantomeno l'intestazione nei registri del Catasto corrisponda al nominativo del soggetto indicato dai Registri Immobiliari.

2) Atto anteriore al ventennio avente natura di atto *inter vivos* a carattere non traslativo.

Nel caso in cui il primo atto antecedente di venti anni la trascrizione del pignoramento abbia natura di **atto *inter vivos* a carattere non traslativo** (ad esempio: divisione), l'esperto dovrà parimenti eseguire ispezione presso i registri immobiliari sui nominativi dei danti causa, individuando l'atto d'acquisto in favore degli stessi e risalendo ad un atto *inter vivos* a carattere traslativo nei termini anzidetti (ad esempio: compravendita; donazione; permuta; cessione di diritti reali; ecc.).

3) Terreni acquisiti con procedura di espropriazione di pubblica utilità.

Nel caso di fabbricati edificati su terreni acquisiti con **procedura di espropriazione di pubblica utilità** (ad esempio, nel caso di convenzioni per l'edilizia economica e popolare), l'esperto acquisirà presso la P.A. competente la documentazione relativa all'emissione dei decreti di occupazione d'urgenza e/o di esproprio, precisando – in difetto dell'adozione di formale provvedimento di esproprio – se sia intervenuta irreversibile trasformazione dei suoli e comunque fornendo ogni informazione utile al riguardo (anche con riguardo ad eventuali contenziosi in atto).

4) Beni già in titolarità di istituzioni ecclesiastiche.

Nel caso di beni in origine in titolarità di istituzioni ecclesiastiche (Istituti diocesani per il sostentamento del clero; mense vescovili; ecc.), l'esperto preciserà se l'intestazione nei registri del Catasto corrisponda al nominativo del soggetto indicato dai Registri Immobiliari.

5) Situazioni di comproprietà.

L'esperto avrà sempre cura di riscontrare la eventuale **situazione di comproprietà** dei beni pignorati, anche con riferimento al dante causa del debitore esecutato, con la specificazione della sua natura (comunione legale tra coniugi oppure ordinaria) e della misura delle quote di ciascuno dei partecipanti.

6) Esistenza di diritto di usufrutto sui beni pignorati.

Laddove poi l'atto di acquisto del bene in capo all'esecutato contenga una **riserva di usufrutto** in favore del dante causa o di un terzo, l'esperto dovrà avere cura di verificare sempre e se tale riserva sia stata

trascritta e se l'usufruttuario sia ancora in vita. A tale scopo acquisirà il **certificato di esistenza in vita ed eventualmente di morte** di quest'ultimo.

I trasferimenti relativi al bene pignorato, intervenuti fra la trascrizione del pignoramento e, a ritroso, del primo passaggio di proprietà anteriore al ventennio che precede la trascrizione medesima, sono i seguenti:

- **Atto di compravendita del 11.12.2002**, rep. N. 20136 a rogito del notaio Antonio Carpentieri, trascritto in data 14.12.2002 ai nn. 52178/39468, con il quale i coniugi *Omissis*, nata a Napoli il *Omissis* e *Omissis*, nato a *Omissis* (NA) il *Omissis*, ciascuno per la quota di 1/2, in regime di comunione legale dei beni, hanno acquistato dalla Società *Omissis*, la piena proprietà dell'appartamento con annesso lastrico solare di copertura sito in Giugliano in Campania (NA) alla Basilio Puoti n. 1 (ex via Colonne), P.co "Furore" e riportato al NCEU al foglio 64, p.la 93, sub 49, piano 6, cat. A/2, classe 5, vani 6,5, r.c. € 469,98.

(Cfr. All. "C" – Atto di compravendita del 11.12.2002)

- **Atto di compravendita del 12.08.1972**, rep. N. 96168 a rogito del notaio Gerarda Galluccio trascritto in data 22.09.1972 al n. 44706, con il quale, tra l'altro, la sig.ra *Omissis*, nata a Napoli il *Omissis*, vendeva al dott. *Omissis*, nato a Salerno il *Omissis*, nella qualità di *Omissis*, con sede in Napoli, l'appartamento sito al piano sesto, scala "C", riportato in catasto al foglio 64, p.la 93, sub 49, cat. A/2, classe 5, vani 4 ed accessori, confinante con gabbia scale, alloggio interno 13, scala B e con viale condominiale.

(Cfr. All. "I" – Atto di compravendita del 12.08.1972)

QUESITO n. 6: verificare la regolarità del bene o dei pignorati sotto il profilo edilizio ed urbanistico.

L'esperto deve procedere alla verifica della **regolarità dei beni sotto il profilo edilizio ed urbanistico**, indicando:

3. **l'epoca di realizzazione dell'immobile;**
4. **gli estremi esatti del provvedimento autorizzativo** (licenza edilizia n. _____ ; concessione edilizia n. _____ ; eventuali varianti; permesso di costruire n. _____ ; DIA n. _____ ; ecc.);
5. **la rispondenza della costruzione alle previsioni del provvedimento autorizzativo.**

Al riguardo, l'esperto deve procedere all'acquisizione presso il competente ufficio tecnico comunale di copia del provvedimento autorizzativo, nonché dei grafici di progetto allegati.

Tale documentazione deve essere sempre allegata alla relazione di stima.

Si sottolinea al riguardo come, in risposta al presente quesito, l'esperto **NON DEVE MAI limitarsi a ripetere pedissequamente quanto riferito dagli uffici tecnici comunali, dovendo procedere autonomamente agli opportuni accertamenti di seguito indicati (specie con riguardo alla verifica della rispondenza della costruzione alle previsioni del provvedimento autorizzativo).**

Nell'ipotesi in cui l'ufficio tecnico comunale comunichi l'**assenza di provvedimenti autorizzativi** sotto il profilo edilizio-urbanistico per il fabbricato pignorato, l'esperto preciserà anzitutto la presumibile epoca di realizzazione del fabbricato. A questo riguardo ed a mero titolo esemplificativo, l'esperto potrà utilizzare ai fini della datazione dell'epoca di costruzione: i) schede planimetriche catastali; ii) aerofotogrammetrie acquisibili presso gli uffici competenti e società private; iii) informazioni desumibili

dagli atti di trasferimento (ad esempio, qualora l'atto contenga l'esatta descrizione del fabbricato); iv) elementi desumibili dalla tipologia costruttiva utilizzata; v) contesto di ubicazione del bene (ad esempio: centro storico della città).

In nessun caso l'esperto stimatore potrà fare affidamento esclusivo sulla dichiarazione di parte contenuta nell'atto di acquisto secondo cui il fabbricato sarebbe stato edificato in data antecedente al 1.9.1967.

Laddove l'esperto concluda – sulla base dell'accertamento sopra compiuto – per l'edificazione del bene **in data antecedente al 1.9.1967**, il cespite sarà considerato regolare (salvo che per le eventuali accertate modifiche dello stato dei luoghi che siano intervenute in data successiva, in relazione alle quali l'esperto procederà ad un autonoma verifica della legittimità urbanistica delle stesse e – in difetto – all'accertamento della sanabilità/condonabilità di cui in prosieguo).

Laddove l'esperto concluda – sulla base dell'accertamento sopra compiuto – per l'edificazione del bene **in data successiva al 1.9.1967**, in difetto di provvedimenti autorizzativi il cespite sarà considerato abusivo e l'esperto procederà agli accertamenti della sanabilità/condonabilità di cui in prosieguo.

Nell'ipotesi in cui l'ufficio tecnico comunale comunichi **l'esistenza di provvedimenti autorizzativi** sotto il profilo edilizio-urbanistico per il fabbricato pignorato ma non sia in grado di consegnare all'esperto copia del detto provvedimento od anche delle sole planimetrie di progetto (ad esempio: per smarrimento; inagibilità dell'archivio; sequestro penale; ecc.), l'esperto deve richiedere al relativo dirigente certificazione in tal senso (contenente altresì l'indicazione delle ragioni della mancata consegna), certificazione che sarà inserita tra gli allegati alla relazione.

Nell'ipotesi di **difformità e/o modifiche** del fabbricato rispetto al provvedimento autorizzativo, in risposta al presente quesito l'esperto deve precisare analiticamente le **difformità** tra la **situazione reale dei luoghi e la situazione riportata nella planimetria di progetto**.

Al riguardo, ai fini dell'opportuna comprensione l'esperto:

- deve procedere alla **sovrapposizione della planimetria** dello stato reale dei luoghi (predisposta in risposta al quesito n. 2) con la planimetria di progetto;

- nel caso di riscontrate difformità:

- deve predisporre apposita **planimetria dello stato reale dei luoghi con opportuna indicazione grafica delle riscontrate difformità**, inserendo la detta planimetria sia in formato ridotto nel testo della relazione in risposta al presente quesito, sia in formato ordinario in allegato alla relazione medesima;
- deve poi precisare l'eventuale possibilità di sanatoria delle difformità riscontrate ed i costi della medesima secondo quanto di seguito precisato.

In caso di **opere abusive** l'esperto procederà come segue:

anzitutto, verificherà la possibilità di **sanatoria c.d. ordinaria ai sensi dell'art. 36 del D.P.R. n. 380 del 2001** e gli eventuali costi della stessa;

in secondo luogo ed in via subordinata, verificherà l'eventuale avvenuta presentazione di **istanze di condono (sanatoria c.d. speciale)**, precisando:

- il soggetto istante e la normativa in forza della quale l'istanza di condono sia stata presentata (segnatamente, indicando se si tratti di istanza ai sensi degli artt. 31 e seguenti della legge n. 47 del 1985; oppure ai sensi dell'art. 39 della legge n. 724 del 1994; oppure ai sensi dell'art. 32 del D.L. n. 269 del 2003 convertito in legge n. 326 del 2003);
- lo stato della procedura presso gli uffici tecnici competenti (pareri; deliberazioni; ecc.);
- i costi della sanatoria e le eventuali oblazioni già corrisposte e/o ancora da corrispondersi;
- la conformità del fabbricato ai grafici di progetto depositati a corredo dell'istanza (segnalando, anche in tal caso graficamente, le eventuali difformità);

in terzo luogo ed in via ulteriormente subordinata, verificherà inoltre – ai fini della domanda in sanatoria che l'aggiudicatario potrà eventualmente presentare – se gli immobili pignorati si trovino o meno nelle condizioni previste dall'**art. 40, comma 6, della legge n. 47 del 1985 o dall'art. 46, comma 5 del D.P.R. n. 380 del 2001** (già art. 17, comma 5, della legge n. 47 del 1985).

A quest'ultimo riguardo, l'esperto deve:

- determinare la data di edificazione dell'immobile secondo le modalità sopra indicate;
- chiarire se – in ragione della data di edificazione come sopra determinata o comunque delle caratteristiche delle opere abusive – l'immobile avrebbe potuto beneficiare di una delle sanatorie di cui alle disposizioni di seguito indicate:

- i. **artt. 31 e seguenti della legge n. 47 del 1985** (in linea di principio, immobili ed opere abusivi ultimati entro la data del 1.10.1983 ed alle condizioni ivi indicate);
- ii. **art. 39 della legge n. 724 del 1994** (in linea di principio, opere abusive ultimate entro la data del 31.12.1993 ed alle condizioni ivi indicate);
- iii. **art. 32 del D.L. n. 269 del 2003 convertito in legge n. 326 del 2003** (in linea di principio, opere abusive ultimate entro la data del 31.3.2003 ed alle condizioni ivi indicate);
 - verificare la data delle ragioni del credito per le quali sia stato eseguito il pignoramento o intervento nella procedura espropriativa.

Al riguardo, l'esperto deve far riferimento al credito temporalmente più antico che sia stato fatto valere nella procedura espropriativa (sia dal creditore pignorante, sia da uno dei creditori intervenuti), quale risultante dagli atti della procedura;

- concludere infine – attraverso il combinato disposto delle verifiche sopra indicate – se ed eventualmente in base a quali delle disposizioni di legge sopra indicate l'aggiudicatario possa depositare domanda di sanatoria.

In tutte le ipotesi di sanatoria di immobili od opere abusive, l'esperto deve indicare – previa assunzione delle opportune informazioni presso gli uffici comunali competenti – **i relativi costi**.

Ove l'abuso non sia in alcun modo sanabile, l'esperto deve precisare se sia stato emesso **ordine di demolizione dell'immobile**, assumendo le opportune informazioni presso i competenti uffici comunali e quantificare gli oneri economici necessari per l'eliminazione dello stesso.

Infine, l'esperto deve verificare l'esistenza della **dichiarazione di agibilità** ed acquisire **certificato aggiornato di destinazione urbanistica**.

Nel caso di mancata risposta da parte degli uffici tecnici competenti entro un tempo ragionevole dalla richiesta inoltrata o comunque di risposta incompleta, l'esperto stimatore depositerà istanza al giudice dell'esecuzione per l'emissione del provvedimento di cui all'art. 213 c.p.c.

Per verificare la regolarità degli immobili staggiti sotto il profilo edilizio-urbanistico, la scrivente ha provveduto ad inoltrare formale istanza, in data 30.01.2020, all'UTC del Comune di Giugliano in Campania. In riscontro a tale istanza, in data 04.11.2020, veniva rilasciata alla scrivente la documentazione richiesta, dalla quale si evince che, per il fabbricato all'interno del quale ricadono gli immobili pignorati risulta rilasciata una Licenza Edilizia n. 775/29 del 28.02.1968 a nome della Soc. Coop. "Furore".

(Cfr. All. "F" – Documentazione rilasciata dall'UTC del Comune di Giugliano in Campania)

Dalla comparazione dello stato dei luoghi con quanto riportato nei grafici allegati al citato titolo edilizio, la scrivente ha riscontrato per **l'appartamento** le seguenti **difformità**: 1- diversa distribuzione interna dell'appartamento; 2- trasformazione di una porta in finestra; 3- realizzazione di un secondo locale wc. Mentre, per **il lastrico solare** risulta realizzato un piccolo locale ripostiglio sul lato est.

(Cfr. All. "O" – Grafici di rilievo con indicazione delle difformità urbanistico-edilizie)

Per stabilire la sanabilità di tutte le difformità sopraccitate, la scrivente si è più volte interfacciata con l'UTC del Comune di Giugliano in Campania e, da quanto appreso, si evince che, parte delle opere realizzate in difformità possano essere sanate, mentre, per altre dovrà prevedersi la demolizione ed il ripristino dello stato dei luoghi.

Nella fattispecie, le difformità riscontrate nell'appartamento, trattandosi di opere interne che non comportano un aumento di volume, possono ritenersi sanabili

mediante la presentazione di una SCIA alternativa al P. di C. in Sanatoria.

Per quanto riguarda il piccolo ripostiglio realizzato sul lastrico solare in assenza di titoli edilizi, secondo gli strumenti urbanistici vigenti ed alle norme tecniche di attuazione vigenti, non può essere sanato, per cui dovrà essere demolito.

Di seguito la scrivente riporta, in maniera forfettaria, l'importo riguardante i costi relativi alla presentazione di SCIA alternativa al P. di C. in sanatoria.

Ai suddetti costi, oltre le spese tecniche, andranno aggiunte ulteriori spese di diritti di segreteria e/o altro, se previsti, da corrispondere al Comune di Giugliano in Campania.

Costo per definizione di SCIA alternativa al P. di C. in Sanatoria oneri tecnici (<i>oltre IVA e CNPAIA</i>)	€ 2.500,00
Sanzione amministrativa	€ 516,00
Diritti di segreteria	€ 50,00
Totale C3	€ 3.066,00

Di seguito si riportano i costi per la demolizione del manufatto realizzato sul lastrico di copertura, ed il conseguente ripristino dello stato dei luoghi. Detti costi sono stati desunti intervistando imprese edili operanti sul territorio.

Demolizione di manufatto in muratura (<i>oltre IVA</i>)	€ 800,00
Trasporto a rifiuto e oneri di discarica (<i>oltre IVA</i>)	€ 250,00
Ripristino dello stato dei luoghi danneggiati dagli interventi di demolizioni. (<i>oltre IVA</i>)	€ 500,00
Totale C4	€ 1.550,00

Da quanto emerge dalla documentazione rilasciata dall'Ufficio Tecnico del Comune di Giugliano si evince che, il fabbricato in cui sono collocati gli immobili staggiti, ricade all'interno del vigente P.R.G. in zona "B2" – zona di completamento di primo grado, e che la particella di terreno su cui insiste il fabbricato ed il fabbricato stesso non sono sottoposti ad alcun vincolo.

(Cfr. All. "F" – Documentazione rilasciata dal l'UTC del Comune di Giugliano in Campania)

QUESITO N. 7: indicare lo stato di possesso attuale dell'immobile.

L'esperto stimatore deve precisare se l'immobile pignorato sia occupato dal **debitore esecutato** o da **soggetti terzi**.

Nel caso di immobile occupato da **soggetti terzi**, l'esperto deve precisare il titolo in forza del quale abbia luogo l'occupazione (ad esempio: contratto di locazione; affitto; comodato; provvedimento di assegnazione della casa coniugale; ecc.) oppure – in difetto – indicare che l'occupazione ha luogo in assenza di titolo.

In ogni caso, laddove l'occupazione abbia luogo in forza di uno dei titoli sopra indicati, l'esperto deve sempre acquisire copia dello stesso ed allegarlo alla relazione.

Laddove si tratti di contratto di locazione o di affitto, l'esperto deve verificare la data di registrazione, la data di scadenza, l'eventuale data di rilascio fissata o lo stato della causa eventualmente in corso per il rilascio.

Nel caso di immobile occupato da soggetti terzi, l'esperto deve inoltre acquisire certificato storico di residenza dell'occupante.

Nel caso di **immobile occupato da soggetti terzi con contratto di locazione opponibile alla procedura** (ad esempio, contratto di locazione registrato in data antecedente al pignoramento), l'esperto verificherà se il canone di locazione sia inferiore di un terzo al valore locativo di mercato o a quello risultante da precedenti locazioni al fine di consentire al giudice dell'esecuzione ed all'eventuale aggiudicatario di procedere alle determinazioni di cui all'art. 2923, terzo comma, cod. civ.

Nel caso di **immobile occupato da soggetti terzi senza alcun titolo o con titolo non opponibile alla procedura** (ad esempio, occupante di fatto; occupante in forza di contratto di comodato; ecc.), l'esperto procederà alle determinazioni di seguito indicate:

in primo luogo, quantificherà il canone di locazione di mercato di un immobile appartenente al segmento di mercato dell'immobile pignorato;

in secondo luogo, indicherà l'ammontare di una eventuale indennità di occupazione da richiedersi al terzo occupante (tenendo conto di tutti i fattori che possano ragionevolmente suggerire la richiesta di una indennità in misura ridotta rispetto al canone di locazione di mercato, quali a titolo di esempio: la durata ridotta e precaria dell'occupazione; l'obbligo di immediato rilascio dell'immobile a richiesta degli organi della procedura; l'esigenza di assicurare la conservazione del bene; ecc.).

Al momento del sopralluogo gli immobili pignorati risultavano occupati dai debitori eseguiti unitamente al proprio nucleo familiare.

QUESITO n. 8: specificare i vincoli ed oneri giuridici gravanti sul bene.

L'esperto deve procedere alla specificazione dei **vincoli ed oneri giuridici gravanti sul bene**.

In particolare ed a titolo esemplificativo, l'esperto stimatore deve:

- a) verificare – in presenza di trascrizioni di pignoramenti diversi da quello originante la presente procedura espropriativa – la pendenza di **altre procedure esecutive** relative ai medesimi beni pignorati, riferendo lo stato delle stesse (assumendo le opportune informazioni presso la cancelleria del Tribunale).

Nel caso in cui sia ancora pendente precedente procedura espropriativa, l'esperto ne darà immediata segnalazione al giudice dell'esecuzione al fine dell'adozione dei provvedimenti opportuni relativi alla riunione;

- b) verificare – in presenza di trascrizioni di domande giudiziali sugli immobili pignorati – la pendenza di **procedimenti giudiziari civili** relativi ai medesimi beni pignorati, acquisendo copia dell'atto introduttivo e riferendo circa lo stato del detto procedimento (assumendo le opportune informazioni presso la cancelleria del Tribunale).

La documentazione così acquisita sarà allegata alla relazione;

- c) acquisire copia di eventuale **provvedimento giudiziale di assegnazione al coniuge** della casa coniugale;
- d) acquisire copia di provvedimenti impositivi di **vincoli storico-artistici**;
- e) verificare – per gli immobili per i quali sia esistente un condominio – l'esistenza di **regolamento condominiale** e la eventuale trascrizione dello stesso;
- f) acquisire copia degli **atti impositivi di servitù** sul bene pignorato eventualmente risultanti dai Registri Immobiliari.

In particolare, nell'ipotesi in cui sul bene risultino essere stati eseguiti provvedimenti di **sequestro penale** (anche in data successiva alla trascrizione del pignoramento), l'esperto acquisirà – con l'ausilio del custode giudiziario – la relativa documentazione presso gli uffici competenti, depositando copia del provvedimento e del verbale di esecuzione del sequestro (nonché, eventualmente, copia della nota di trascrizione del provvedimento di sequestro), informandone tempestivamente il G.E. per l'adozione dei provvedimenti circa il prosieguo delle operazioni di stima.

In risposta al presente quesito, l'esperto deve inoltre indicare in sezioni separate gli oneri ed i vincoli che

restano a carico dell'acquirente e quelli che sono invece cancellati o comunque regolarizzati nel contesto della procedura.

In particolare, l'esperto indicherà:

SEZIONE A: Oneri e vincoli a carico dell'acquirente.

Tra questi si segnalano in linea di principio:

1. Domande giudiziali;
2. Atti di asservimento urbanistici e cessioni di cubatura;
3. Convenzioni matrimoniali e provvedimenti di assegnazione della casa coniugale al coniuge;
4. Altri pesi o limitazioni d'uso (es. oneri reali, obbligazioni *propter rem*, servitù, uso, abitazione, ecc.), anche di natura condominiale;
5. Provvedimenti di imposizione di vincoli storico-artistici e di altro tipo.

SEZIONE B: Oneri e vincoli cancellati o comunque regolarizzati nel contesto della procedura.

Tra questi si segnalano:

- 1) Iscrizioni ipotecarie;
- 2) Pignoramenti ed altre trascrizioni pregiudizievoli (sequestri conservativi; ecc.);
- 3) Difficoltà urbanistico-edilizie (con indicazione del costo della regolarizzazione come determinato in risposta al quesito n. 6 e la precisazione che tale costo è stato detratto nella determinazione del prezzo base d'asta laddove non si sia proceduto alla regolarizzazione in corso di procedura);
- 4) Difficoltà Catastali (con indicazione del costo della regolarizzazione come determinato in risposta al quesito n. 3 e la precisazione che tale costo è stato detratto nella determinazione del prezzo base d'asta laddove non si sia proceduto alla regolarizzazione in corso di procedura).

SEZIONE A: Oneri e vincoli a carico dell'acquirente

1.1 Domande giudiziali: Nessuna

1.2 Atti di asservimento urbanistici e cessioni di cubatura: Nessuna

1.3 Convenzioni matrimoniali e provvedimenti di assegnazione della casa coniugale al coniuge: Nessuna

1.4 Altri pesi o limitazioni d'uso (ad es. oneri reali, obbligazioni *propter rem*, servitù, uso, abitazione, ecc.) anche di natura condominiale: Nessuna

1.5 Provvedimenti di imposizioni di vincoli storico-artistici o di altro tipo: Nessuna

SEZIONE B: Oneri e vincoli cancellati o comunque regolarizzati nel contesto della procedura

1. Iscrizioni:

1.1 Iscrizione del 11.12.2002, presentata il 14.12.2002 ai nn. 9067/52179, derivante da ipoteca volontaria per concessione a garanzia di mutuo, a favore di Banca Woolwich S.P.A., con sede in Milano, contro *Omissis* e *Omissis* e gravante sulla piena proprietà degli immobili sito in Giugliano in Campania (NA) alla Basilio Puoti n. 1 (ex via Colonne), e riportati al NCEU di detto comune al foglio 64, p.lla 93, sub 49, cat. A/2, vani 6,5.

1.2 Iscrizione del 27.04.2016 ai nn. 17535/2327, ipoteca giudiziale derivante da decreto ingiuntivo emesso dal Tribunale civile di Napoli rep. 5573 del 01.07.2013, a favore di Unicredit S.p.a., con sede in Roma, contro *Omissis* e *Omissis* e gravante

sulla piena proprietà degli immobili sito in Giugliano in Campania (NA) alla Basilio Puoti n. 1 (ex via Colonne), e riportati al NCEU di detto comune al foglio 64, p.lla 93, sub 49, cat. A/2, vani 6,5.

2. Pignoramenti:

2.1 Pignoramento immobiliare registrato il 30.01.2017 ai nn. 4526/3709, a favore di Mercurio Mortgage Finance s.r.l., con sede in Milano contro *Omissis* e *Omissis* e gravante sulla piena proprietà degli immobili sito in Giugliano in Campania (NA) alla Basilio Puoti n. 1 (ex via Colonne), e riportati al NCEU di detto comune al foglio 64, p.lla 93, sub 49, cat. A/2, vani 6,5.

(Cfr. All. "L" – Ispezione ipotecaria)

3. Difformità urbanistico-edilizie: Dalla comparazione dei grafici allegati alla Licenza Edilizia n. 775/29 del 28.02.1968 a nome della Soc. Coop. "Furore", la scrivente ha riscontrato per **l'appartamento** le seguenti **difformità**: 1- diversa distribuzione interna dell'appartamento; 2- trasformazione di una porta in finestra; 3- realizzazione di un secondo locale wc. Mentre, per **il lastrico solare** risulta realizzato un piccolo locale ripostiglio sul lato est.

4. Difformità Catastali: Dal confronto delle schede catastali con i grafici dello stato dei luoghi la scrivente ha riscontrato per **l'appartamento** le seguenti **difformità**: 1- diversa distribuzione interna dell'appartamento; 2- trasformazione di una porta in finestra; 3- realizzazione di un secondo locale wc. Mentre, **il lastrico solare** non è riportato nelle schede catastali.

QUESITO n. 9: verificare se i beni pignorati ricadano su suolo demaniale.

L'esperto deve procedere alla verifica se i beni pignorati ricadano su suolo demaniale (in particolare per quelli ubicati nei comuni di Castel Volturno, Cellole, Sessa Aurunca, Mondragone), precisando se vi sia stato provvedimento di declassamento o se sia in corso la pratica per lo stesso.

Dalla documentazione reperita presso l'UTC del Comune di Giugliano, l'immobile in oggetto non ricade su suolo demaniale.

QUESITO n. 10: verificare l'esistenza di pesi od oneri di altro tipo.

L'esperto deve procedere alla verifica se i beni pignorati siano gravati da censo, livello o uso civico e se vi sia stata affrancazione da tali pesi, ovvero se il diritto sul bene del debitore pignorato sia di proprietà o di natura concessoria in virtù di alcuno degli istituti richiamati.

In particolare, l'esperto verificherà laddove possibile – per il tramite di opportune indagini catastali – il titolo costitutivo e la natura del soggetto a favore del quale sia costituito il diritto (se pubblico o privato).

All'uopo, laddove il diritto sia costituito a favore di **sogetto privato** (es. persone fisiche; istituti religiosi privati quali mense vescovili e relativi successori) l'esperto verificherà – acquisendo la relativa documentazione – se sussistano i presupposti per ritenere che vi sia stato acquisto della piena proprietà per usucapione (ad es., laddove l'originario enfiteuta o livellario, od un suo successore, abbia ceduto ad altri per

atto tra vivi la piena proprietà del fondo senza fare alcuna menzione degli oneri su di esso gravanti o comunque garantendo l'immobile come libero da qualunque gravame e siano decorsi almeno venti anni dall'atto di acquisto).

Laddove il diritto sia costituito a favore di **soggetto pubblico**, l'esperto verificherà se il soggetto concedente sia un'amministrazione statale od un'azienda autonoma dello Stato (nel qual caso verificherà se sussistano i presupposti per considerare il diritto estinto ai sensi degli artt. 1 della legge n. 16 del 1974 o 60 della legge n. 222 del 1985) oppure a favore di ente locale in forza di provvedimento di quotizzazione ed assegnazione, eventualmente ai sensi della legge n. 1766 del 1927 (acquisendo la relativa documentazione sia presso l'ente locale che presso l'Ufficio Usi Civici del settore B.C.A. della Regione Campania).

In tale ultima ipotesi, laddove dovesse risultare l'assenza di atti di affrancazione del bene, l'esperto sospende le operazioni di stima e depositerà nota al G.E. corredata della relativa documentazione.

A seguito delle ricerche eseguite e dalla documentazione reperita presso l'UTC del Comune di Giugliano, gli immobili in oggetto non risultano gravati da censo, livello o uso civico. (Cfr. All. "F" – Documentazione rilasciata dall'U.T.C. del Comune di Giugliano)

QUESITO n. 11: fornire ogni informazione utile sulle spese di gestione dell'immobile e su eventuali procedimenti in corso.

L'esperto deve fornire ogni **informazione concernente:**

- 1) l'importo annuo delle spese fisse di gestione o manutenzione (es. spese condominiali ordinarie);
- 2) eventuali spese straordinarie già deliberate ma non ancora scadute;
- 3) eventuali spese condominiali scadute non pagate negli ultimi due anni anteriori alla data della perizia;
- 4) eventuali procedimenti giudiziari in corso relativi al cespite pignorato.

In risposta al presente quesito, la scrivente ha provveduto ad inoltrare formale istanza all'amministratore p.t. del condominio "Furore", nella persona dell'arch. *Omissis*, con la quale veniva chiesto di documentare le spese ordinarie, nonché eventuali oneri condominiali insoluti ordinari e straordinari.

L'amministratore riscontrava quanto richiesto con una propria missiva, inviata via e-mail, con la quale precisava quanto segue:

- 1- l'importo annuo di spese fisse di gestione ammonta a 1.032,00 €/annui, ovvero a 86,00 €/mensili;
- 2- che, alla data del documento prodotto, non vi sono spese straordinarie deliberate;
- 3- che non vi sono cause in corso.
- 4- che l'ammontare complessivo delle spese condominiali ordinarie insolute è il seguente:

<i>Spese condominiali insolute</i>	
Anno 2016	€ 2.138,64
Anno 2017	€ 1.032,00
Anno 2018	€ 1.032,00
Anno 2019	€ 1.032,00
Totale C5	€ 5.234,64

(Cfr. All. "M" – Documentazione prodotta dall'amministratore p.t.)

QUESITO n. 12: procedere alla valutazione dei beni.

L'esperto deve indicare il **valore di mercato** dell'immobile nel rispetto delle definizioni e dei procedimenti di stima di cui agli standard di valutazione internazionali (in particolare: **International Valuation Standard IVS; European Valuation Standard EVS**) e di cui al **Codice delle Valutazioni Immobiliari di Tecnoborsa**.

In particolare ed in linea di principio, l'esperto deve utilizzare i metodi del confronto di mercato (**Market Approach**), di capitalizzazione del reddito (**Income Approach**) e del costo (**Cost Approach**), secondo le modalità precisate negli standard sopra citati e giustificando adeguatamente il ricorso all'uno od all'altro metodo in riferimento alle condizioni del caso di specie.

A questo riguardo, l'esperto deve **OBBLIGATORIAMENTE** procedere alla esplicita specificazione dei dati utilizzati per la stima e delle fonti di acquisizione di tali dati, depositando in allegato alla perizia copia dei documenti utilizzati (ad esempio: contratti di alienazione di altri immobili riconducibili al medesimo segmento di mercato del cespite pignorato; decreti di trasferimento emessi dal Tribunale ed aventi ad oggetto immobili riconducibili al medesimo segmento di mercato del cespite pignorato; dati dell'Osservatorio del Mercato Immobiliare dell'Agenzia delle Entrate; ecc.).

Nel caso di dati acquisiti presso operatori professionali (agenzie immobiliari; studi professionali; mediatori; ecc.), l'esperto deve:

- indicare il nominativo di ciascun operatore interpellato (ad esempio: agenzia immobiliare _____ con sede in _____);
- precisare i dati forniti da ciascun operatore (con indicazione dei valori minimo e massimo comunicati da ciascuno di essi);
- **precisare in maniera sufficientemente dettagliata le modalità di determinazione dei dati forniti dall'operatore** (attraverso il riferimento ad atti di compravendita; alla data degli stessi; alla tipologia degli immobili oggetto di tali atti; ecc.).

L'esperto potrà inoltre acquisire informazioni ai fini della stima anche presso soggetti che abbiano svolto attività di custode giudiziario e/o professionista delegato alle vendite forzate. In tal caso, l'esperto procederà a reperire i documenti di riferimento (segnatamente, i decreti di trasferimento rilevanti ai fini della stima), che saranno allegati alla relazione di stima.

IN NESSUN CASO L'ESPERTO PUO' LIMITARSI A FARE RICORSO A MERE FORMULE DI STILE QUALI "IN BASE ALLE PERSONALE ESPERIENZA, ALLA DOCUMENTAZIONE ACQUISITA, ECC."

Nella determinazione del valore di mercato l'esperto deve procedere al calcolo delle superfici per ciascun immobile, con indicazione della superficie commerciale, del valore al mq e del valore totale, esponendo analiticamente gli **adeguamenti e le correzioni della stima**.

A questo riguardo, l'esperto deve precisare tali adeguamenti in maniera distinta per gli oneri di regolarizzazione urbanistica, lo stato d'uso e manutenzione, lo stato di possesso, i vincoli ed oneri giuridici non eliminabili dalla procedura, nonché per eventuali spese condominiali insolute.

L'esperto NON DEVE MAI detrarre dal valore di mercato il costo delle cancellazioni delle iscrizioni e trascrizioni pregiudizievoli a carico della procedura (segnatamente: iscrizioni ipotecarie; trascrizioni di pignoramenti; trascrizioni di sequestri conservativi).

Nella determinazione del valore di mercato di immobili che – alla luce delle considerazioni svolte in risposta al quesito n. 6 – siano **totalmente abusivi ed in alcun modo sanabili**, l'esperto procederà come segue:

nell'ipotesi in cui risulti essere stato emesso ordine di demolizione del bene, l'esperto quantificherà il valore del suolo e dei costi di demolizione delle opere abusive;

nell'ipotesi in cui non risulti essere stato emesso ordine di demolizione del bene, l'esperto determinerà il valore d'uso del bene. Sulla scorta del valore di mercato determinato come sopra, l'esperto proporrà al giudice dell'esecuzione un **prezzo base d'asta** del cespite che tenga conto delle differenze esistenti al momento della stima tra la vendita al libero mercato e la vendita forzata dell'immobile, applicando a questo riguardo una riduzione rispetto al valore di mercato come sopra individuato nella misura ritenuta opportuna in ragione delle circostanze del caso di specie (misura in ogni caso compresa tra il 10% ed il 20% del valore di mercato) al fine di rendere comparabile e competitivo l'acquisto in sede di espropriazione forzata rispetto all'acquisto nel libero mercato.

- In particolare, si osserva all'attenzione dell'esperto come tali differenze possano concretizzarsi:
6. nella eventuale **mancata immediata disponibilità** dell'immobile alla data di aggiudicazione;
 7. nelle eventuali diverse modalità fiscali tra gli acquisiti a libero mercato e gli acquisti in sede di vendita forzata;
 8. nella mancata operatività della **garanzia per vizi e mancanza di qualità** in relazione alla vendita forzata;
 9. nelle differenze indotte sia dalle fasi cicliche del segmento di mercato (rivalutazione/svalutazione), sia dalle caratteristiche e dalle condizioni dell'immobile (deperimento fisico, obsolescenze funzionali ed obsolescenze esterne) che possano intervenire tra la data della stima e la data di aggiudicazione;
 10. nella possibilità che la vendita abbia luogo mediante rilanci in sede di gara.

VALUTAZIONE COMPLESSIVA DEI BENI

Il Valore di Mercato (VM) è l'ammontare stimato per il quale un determinato immobile può essere compravenduto alla data della valutazione tra un acquirente e un venditore, essendo entrambi i soggetti non condizionati, indipendenti e con interessi opposti, dopo un'adeguata attività di marketing durante la quale le parti hanno agito con eguale capacità, con prudenza e senza alcuna costrizione¹.

Il Valore di Mercato rappresenta un valore di stima che gli Standards valutativi internazionali² e nazionali³ definiscono chiaramente.

Premesso che, la scelta del metodo valutativo è legata alla disponibilità dei dati, alle circostanze del mercato, alla natura e alle condizioni dell'immobile da valutare, è possibile procedere alla valutazione di un bene applicando i seguenti metodi:

- Metodo reddituale/finanziario (***Income Approach***) che fornisce un'indicazione del valore di mercato convertendo i flussi di cassa futuri in un singolo valore capitale attuale;
- Metodo del confronto di mercato (***Market Comparison Approach***) che si fonda sulla comparazione del bene oggetto di valutazione con altri beni aventi caratteristiche simili;
- Metodo dei costi (***Cost Approach***) che si fonda sul principio economico che un acquirente non pagherà per un bene più del costo necessario per ottenere un bene di pari utilità, attraverso l'acquisto o la costruzione.

L'***Income Approach*** comprende i metodi, le tecniche e le procedure per analizzare la capacità di generare benefici monetari di un immobile e la possibilità di convertire questi benefici in valore capitale. In genere, si utilizza l'***Income Approach*** quando non si hanno a disposizione sufficienti e/o recenti dati dal mercato delle

¹ IVS 2007, IVS 1, 3.1

² International Valuation Standards (IVS); European Valuation Standards (EVS); Appraisal & Valuation Standards (Royal Institution of Chartered Surveyors – RICS); Uniform Standards of Professional Appraisal Practice (USPAP).

³ Norma UNI 10839-1:1999, Norma UNI 10839-2:1999; Codice delle valutazioni immobiliari (Tecnoborsa); Linee guida per la valutazione degli immobili in garanzia delle esposizioni creditizie (ABI); Manuale operativo delle stime immobiliari (Agenzia delle Entrate).

compravendite per poter utilizzare il *Market Comparison Approach* oppure nella verifica del valore di stima ottenuto con altri procedimenti. Può accadere che in un mercato immobiliare non ci sono immobili simili a quello da stimare oppure, se esistono, non sono stati oggetto di compravendite recenti. In tal caso si ricorre alla simulazione del mercato attraverso il procedimento di stima per capitalizzazione dei redditi. La stima del reddito si svolge nel mercato degli affitti immobiliari, dove si rilevano i contratti di immobili simili al fine di stimare il reddito da capitalizzare. In pratica, l'*Income Approach* può basarsi sulla trasformazione del reddito di un immobile in valore capitale attraverso il saggio di capitalizzazione. Il criterio trova applicazione attraverso uno schema economico-finanziario per il quale si prevedono essenzialmente la serie dei redditi dell'immobile, il saggio di capitalizzazione e la durata. Il reddito degli immobili è dato dall'affitto annuale. Il saggio di capitalizzazione non è una grandezza naturale espressa spontaneamente dal mercato, come il saggio di interesse, bensì è una grandezza derivata dal rapporto tra il fitto e il prezzo di un immobile. Il primo si realizza nel segmento di mercato degli affitti, il secondo nel segmento di mercato delle compravendite. Riveste, quindi, un'importanza particolare la rilevazione dei redditi ed il calcolo del saggio di capitalizzazione.

Il *Cost Approach* è un procedimento di stima che mira a determinare il valore di un immobile attraverso la somma del valore del suolo e del costo di ricostruzione dell'edificio eventualmente deprezzato. Il principio di sostituzione afferma che un compratore non è disposto a pagare per un immobile una somma maggiore del costo di costruzione di un immobile sostituto che presenta la stessa utilità funzionale; dunque il compratore è disposto a pagare una somma pari al valore del terreno edificabile e al costo di ricostruzione diminuito del livello di deprezzamento raggiunto dall'immobile esistente. In base al principio di sostituzione, al costo di riproduzione a nuovo si sottrae il deprezzamento maturato al momento della stima. L'impiego del metodo del costo è suggerito, oltre che nella stima di immobili speciali o complessi (ad esempio aziende agricole o industriali) che hanno quindi un mercato limitato, per gli immobili situati in zone con assenza di mercato, dove non essendoci altre unità immobiliare nelle vicinanze, non è possibile trovare immobili comparabili per poter adottare il metodo del confronto (*Market Comparison Approach*).

Il *Market Comparison Approach* (MCA), è una procedura di comparazione sistematica applicata alla stima degli immobili, che prende come termine di paragone le loro caratteristiche tecnico-economiche (superfici principale e secondarie, stato di manutenzione, impianti tecnologici, ecc.), e si basa dunque sulla rilevazione dei dati immobiliari (prezzi di mercato e caratteristiche degli immobili). Il principio

elementare su cui si fonda il procedimento, consiste nella considerazione che il mercato fisserà il prezzo per un immobile allo stesso modo in cui ha già determinato il prezzo di immobili simili, dato per scontato che un compratore non è disposto a pagare per un immobile sostituibile con altri simili un prezzo più alto di quello già determinato nello stesso mercato per un immobile avente le stesse caratteristiche. Il MCA può essere applicato per tutti i tipi di immobili, a condizione che si rilevi un numero sufficiente e veritiero di transazioni recenti, ed è logico dedurre che maggiore è il numero delle transazioni rilevate e migliori saranno le condizioni di svolgimento della stima, come anche sarà più verosimile il risultato. Nella pratica estimativa si considera che tre o quattro rilevazioni di transazioni recenti siano sufficienti per un risultato accettabile. L'applicazione del MCA prevede degli aggiustamenti dei prezzi rilevati (quindi degli immobili usati come comparabili) dovuti alle differenti caratteristiche degli immobili presi a confronto con quello oggetto di stima.

In relazione ai beni in oggetto da stimare, la scrivente ha ritenuto opportuno procedere alla valutazione del valore di mercato dell'immobile applicando il metodo del **Market Comparison Approach**.

STIMA SINTETICA PER METRO QUADRATO

Tale stima è basata sulla ricerca del più probabile prezzo unitario al metro quadrato, ai fini del calcolo del più probabile valore di mercato dell'unità immobiliare in oggetto. Essa tiene conto sia delle caratteristiche intrinseche dell'immobile stesso (rifiniture, esposizione, stato di conservazione, ecc.) sia di quelle estrinseche (contesto edilizio/urbano, servizi, attrezzature, ecc.) e scaturisce dalla reale variazione tra domanda ed offerta del mercato immobiliare del contesto.

A tal fine, la scrivente ha condotto un'accurata indagine sull'attuale valore di mercato di appartamenti, aventi caratteristiche simili a quello in esame, presso alcune agenzie immobiliari operanti nel comune di Giugliano:

- Agenzia Eurocasa Immobiliare di Pirozzi A., Via Colonne, 158, Giugliano (NA);
- Agenzia Sipontina Immobiliare, Via Quattro Giornate, 13, Giugliano (NA);
- Agenzia Il Faro Immobiliare, Via Cacciapuoti, 4, Giugliano (NA);
- Agenzia Credicasa Immobiliare, Via Casacelle, 123, Giugliano (NA).

Le indagini condotte presso le agenzie immobiliari riferiscono valori di mercato compresi tra un minimo di **1.100,00 €/mq** ad un massimo di **1.700,00 €/mq**, per appartamenti aventi caratteristiche simili a quello da stimare.

I valori sopra riportati sono stati successivamente comparati ai valori pubblicati

dell'Osservatorio del Mercato Immobiliare (O.M.I.) dell'Agenzia delle Entrate, riferiti al 2° semestre 2020 per il Comune di Giugliano – zona centrale moderna, che di seguito si riporta in dettaglio. I valori di mercato, riferiti a ville e villini, risultano compresi tra un minimo di **1.000,00 €/mq** ad un massimo di **1.550,00€/mq**.



Cittadini ▾ Imprese ▾ Professionisti ▾ Intermediari ▾ Enti e PA ▾ L'Agenzia ▾

Ti trovi in: [Home](#) / [Servizi](#) / Banca dati delle quotazioni immobiliari - Risultato

Banca dati delle quotazioni immobiliari - Risultato

Risultato interrogazione: Anno 2020 - Semestre 2

Provincia: NAPOLI

Comune: GIUGLIANO IN CAMPANIA

Fascia/zona: Semicentrale/FASCIA SEMICENTRALE

Codice di zona: C3

Microzona catastale n.: 0

Tipologia prevalente: Abitazioni civili

Destinazione: Residenziale

Tipologia	Stato conservativo	Valore Mercato (€/mq)		Superficie (L/N)	Valori Locazione (€/mq x mese)		Superficie (L/N)
		Min	Max		Min	Max	
Abitazioni civili	NORMALE	1000	1550	L	3,1	4,8	L
Abitazioni di tipo economico	NORMALE	690	1050	L	2,1	3,2	L
Box	NORMALE	570	860	L	2,1	3,2	L
Ville e Villini	NORMALE	1050	1600	L	3,2	4,9	L

Pertanto, confrontando i valori monetari sopra descritti, si ritiene di scegliere un valore di media pari a **1.350,00 €/mq**

LOTTO UNICO

Tipologia immobile	Valore immobile al mq	Sup. commerc. mq	Valore di mercato
Appartamento con annesso lastrico solare di copertura posti al 6° e 7° piano di un fabbricato condominiale sito in Giugliano in Campania (NA), alla via Basilio Puoti n. 1 (ex via Colonne)	€ 1.350,00	123,46 mq	€ 166.671,00

Da cui vanno detratte le seguenti spese:

C1	Costo per acquisizione certificato A.P.E.	€ 200,00
C2	Spese per regolarizzazione sotto il profilo catastale	€ 800,00
C3	Spese per definizione pratica edilizio-urbanistica	€ 3.066,00

C4	Spese per demolizione manufatto su lastrico solare	€ 1.550,00
C5	Spese condominiali insolute	€ 5.234,64
	TOTALE	€ 10.850,64

Per cui si avrà:

€ 166.671,00 (valore di mercato) - € 10.850,64 (Spese) = € **155.820,36**

In considerazione delle differenze esistenti al momento della stima tra la vendita di libero mercato e la vendita forzata dell'immobile, la scrivente ritiene opportuno applicare una riduzione, rispetto al valore di mercato come sopra determinato, pari al 10% . Per cui si avrà:

€155.820,36 - 10% = € **140.238,32**

<p>LOTTO UNICO</p> <p>Piena proprietà di un appartamento con annesso lastrico solare di copertura esclusivo posti al 6° e 7° piano</p> <p>Valore dell'immobile pignorato</p> <p>[differenza tra valore stimato e spese a sostenersi arrotondato in cifra tonda al migliaio per difetto]</p> <p>€ 140.000,00</p> <p>(centoquarantamila,00)</p>
--

QUESITO n. 13: procedere alla valutazione di quota indivisa per gli immobili pignorati per la sola quota.

Nel caso il pignoramento abbia ad oggetto una **quota indivisa**, l'esperto deve procedere alla valutazione della sola quota.

L'esperto deve precisare inoltre se la quota in titolarità dell'esecutato sia suscettibile di separazione in natura (attraverso cioè la materiale separazione di una porzione di valore esattamente pari alla quota).

L'esperto deve infine chiarire già in tale sede se l'immobile risulti comodamente divisibile in porzioni di valore simile per ciascun comproprietario, predisponendo se del caso una bozza di progetto di divisione.

L'immobile oggetto di pignoramento non ricade nel caso di quota indivisa, per tanto in riferimento al presente quesito non vi è altro da riferire.

QUESITO n. 14: acquisire le certificazioni di stato civile, dell'ufficio anagrafe e della Camera di Commercio e precisare il regime patrimoniale in caso di matrimonio.

In risposta al presente quesito, l'esperto stimatore deve anzitutto indicare la residenza anagrafica del debitore esecutato alla data del pignoramento, nonché alla data attuale, acquisendo e depositando **certificato di residenza storico** rilasciato dal competente ufficio comunale.

L'esperto deve inoltre acquisire SEMPRE **certificato di stato civile** dell'esecutato.

In particolare, in caso di esistenza di rapporto di coniugio, l'esperto deve acquisire **certificato di matrimonio per estratto** presso il Comune del luogo in cui è stato celebrato il matrimonio, verificando l'esistenza di annotazioni a margine in ordine al regime patrimoniale prescelto.

Il regime patrimoniale dell'esecutato deve essere SEMPRE verificato alla luce di tali certificazioni.

L'esperto non può invece fare riferimento ad elementi quali la dichiarazione di parte contenuta nell'atto d'acquisto del cespite. In ogni caso, in ordine al regime patrimoniale dell'esecutato, qualora dagli elementi

complessivamente in atti risulti essere intervenuta sentenza di annullamento del matrimonio oppure di scioglimento o cessazione degli effetti civili oppure di separazione personale e tale sentenza non risulti essere stata annotata a margine dell'atto di matrimonio, l'esperto procederà – laddove possibile – ad acquisire tale sentenza e a verificarne il passaggio in giudicato. Infine, laddove il debitore esecutato sia una società, l'esperto acquisirà altresì **certificato della Camera di Commercio**.

E' stato possibile certificare, presso l'Ufficio dello Stato Civile del Comune di Napoli (NA) che il sig. *Omissis* ha contratto matrimonio in detto Comune con la sig.ra *Omissis*, nata a Napoli il *Omissis* in data *Omissis*, scegliendo il regime della **comunione legale dei beni**.

(Cfr. All. "N" – Estratto di matrimonio)

4. CONCLUSIONI

Nella certezza di aver svolto il mandato affidatomi, ringrazio la S.V.I. per la fiducia accordatami e rassegno la presente relazione restando a disposizione per qualsiasi chiarimento dovesse necessitare.

Aversa li 01.07.2021

L'Esperto
dr. Arch. Barbara Apa