

TRIBUNALE DI SANTA MARIA C.V.

Sezione Espropriazioni Immobiliari

***** Giudice Dott.ssa Elmelinda Mercurio *****

**INTEGRAZIONE
CONSULENZA TECNICA DI UFFICIO
(secondo il provvedimento del G.E. del 16.05.2024)**

LOTTO 5

Riferimenti:

Debitore:

Creditore procedente:

R.G.E.: n. 273/2022

Tora e Picilli, 15 luglio 2024

Dott. Ing. Angela Di Petrillo



INDICE

PREMESSA	2
1. IDENTIFICAZIONE DEI DIRITTI REALI E DEL BENE OGGETTO DI PIGNORAMENTO	3
2. ELENCO, INDIVIDUAZIONE E DESCRIZIONE DEI BENI COMPONENTI CIASCUN LOTTO	4
3. VALUTAZIONE IMMOBILIARE	6
3.1. VALUTAZIONE LOTTO 5 (STATO ATTUALE).....	6
4. LAVORI NECESSARI PER L'ADEMPIMENTO DELL'OBBLIGO A FARE.....	9
5. EVENTUALE E FUTURO STATO DI FATTO E INCISIONE DEL VALORE ECONOMICO INIZIALE	11

- Allegati

n°1: Perizia CTU ing. Noviello



RELAZIONE

Ill.mo Sig. G.E. Dott.ssa Elmelinda Mercurio della Sezione Esecuzioni Immobiliari del Tribunale di Santa Maria C.V.

PREMESSA

Con provvedimento del 16 maggio 2024, ravvisata la necessità di procedere ad una nuova descrizione di tutti e cinque i lotti di vendita, Ella disponeva che la sottoscritta, esperto stimatore nel presente procedimento, redigesse la nuova perizia di stima tenendo in considerazione tre direttrici:

- *L'attuale stato di fatto e di diritto dei beni e la loro valutazione economica;*
- *I lavori evidenziati come necessari dal CTU nominato nell'esecuzione per l'adempimento dell'obbligo di fare;*
- *L'eventuale e futuro stato di fatto e di diritto dei beni, all'esito dell'adempimento dell'obbligo predetto e la conseguente incisione del valore economico iniziale;*

Pertanto, al fine di chiarire quanto richiesto, tenuto conto che tutte le informazioni dettagliate circa gli immobili dei vari lotti e le ricerche effettuate in merito ad essi rimangono quelle riportate nelle perizie consegnate precedentemente alla presente, la scrivente predispone di seguito, una nuova descrizione del LOTTO da porre in vendita con relativa stima effettuata secondo i criteri di cui in premessa.



1. IDENTIFICAZIONE DEI DIRITTI REALI E DEL BENE OGGETTO DI PIGNORAMENTO

Si precisa che il diritto reale indicato nell'atto di pignoramento corrisponde a quello in titolarità dell'esecutata, la ditta suindicata risulta piena ed esclusiva proprietaria dell'immobile (LOTTO 5) pignorato.

Di seguito si riporta la foto satellitare e la mappa catastale su ortofoto satellitare, al fine dell' esatta individuazione del bene oggetto di pignoramento:



Foto satellitare



Mappa catastale su ortofoto satellitare con indicazione del fabbricato di cui fa parte il LOTTO 5



2. ELENCO, INDIVIDUAZIONE E DESCRIZIONE DEI BENI COMPONENTI CIASCUN LOTTO

LOTTO 5. Il lotto in parola è costituito da un locale adibito a deposito posto al piano seminterrato del fabbricato in Casapulla (CE) alla via Nazionale Appia, traversa San Luca n°4, distinto in catasto al foglio 4, p.lla 5033, sub 5.

Detta unità, adibita a deposito, è costituita da un ampio locale, suddiviso da pareti removibili, in quanto in passato era uno spazio espositivo per mobili. Al locale si accede dal piano terra tramite una scala.

Il fabbricato di cui fa parte è stato realizzato con struttura portante in cemento armato e solai latero-cementizi.

Confina a Nord con stessa ditta, a Sud e ad Est con altra ditta, ad Ovest con Traversa San Luca.

L'immobile si sviluppa su di **un'area utile complessiva di circa 290 mq.** Gli ambienti hanno un'altezza di 4,50 ml. Il cespite non è dotato di affacci, lo spazio non è ben illuminato ne arieggiato.

Catastalmente, il bene immobile è individuato nel Comune di Casapulla (CE) al foglio 4, p.lla 5033 sub 5.

L'immobile si trova in mediocri condizioni, sia per quanto riguarda la totalità degli impianti, sia per quanto riguarda le finiture.

Il bene oggetto di valutazione è situato in una zona centrale del Comune a destinazione residenziale, dove le costruzioni adiacenti sono per la maggior parte ville o edifici multi familiare a più livelli, in prossimità della zona in esame sono presenti negozi e servizi vari.



Al fine di rendere più agevole la comprensione della descrizione fornita, di seguito viene rimessa la **planimetria dello stato reale dei luoghi**:

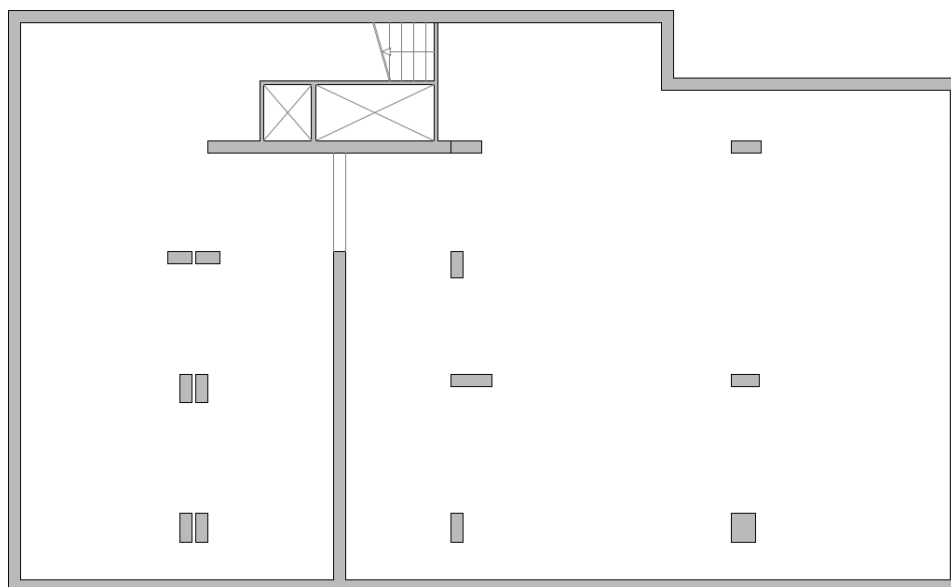

Planimetria dello stato di fatto - piano seminterrato

*Per una più ampia e completa descrizione di quanto finora detto, si rimanda al **rilievo fotografico** effettuato in sito dalla sottoscritta e **riportato nella prima perizia di stima del LOTTO 5.***



3. VALUTAZIONE IMMOBILIARE

Il criterio di stima applicato è ampiamente descritto e riportato nella prima perizia di stima del LOTTO 5, pertanto si procede, tenuto conto che, i valori ottenuti dalla ricerca del valore di mercato oscillano da un minimo di **700,00 €/mq** ad un massimo di **1'200,00 €/mq** di superficie netta.

La media dei valori reperiti, porta al congruo prezzo di **950,00 €/mq**.

3.1. VALUTAZIONE LOTTO 5 (STATO ATTUALE):

Lotto 5

NCEU foglio 4, p.lla 5033 sub 5

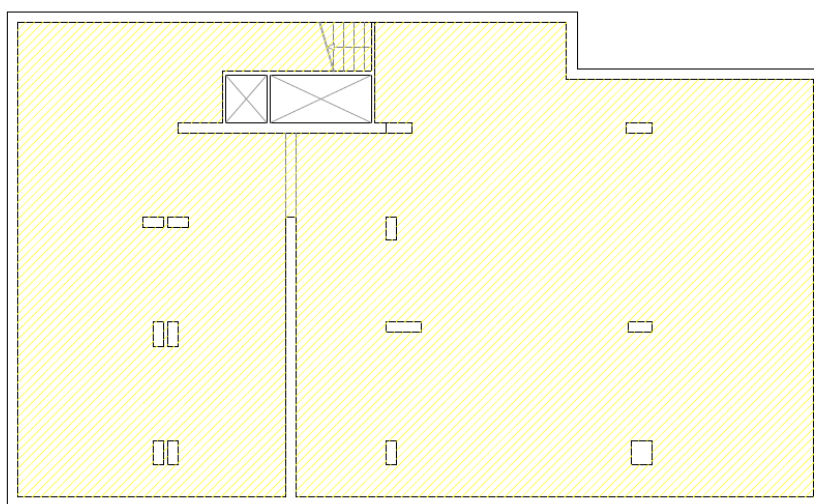

Valutazione delle aree

 Superficie utile deposito = mq 290,00

Valutazione delle aree dello stato attuale



STIMA SINTETICA

Quotazione : € 950,00/mq × Parametri considerati

CESPITE

- 1) 0,90 economico
- 2) 0,90 occupato
- 3) 0,95 poco luminoso
- 4) 0,75 da ristrutturare
- 5) 0,80 seminterrato
- 6) 0,95 senza riscaldamento
- 7) 0,75 senza servizi
- 8) 0,90 senza balconi

FABBRICATO

- 9) 1,00 no ascensore
- 10) 0,95 no servizi est.
- 11) 0,97 senza custode
- 12) 1,10 vicino collegamenti
- 13) 1,00 buone
- 14) 1,00 media
- 15) 1,00 tra 10 e 40 anni

totale 0,30 (prodotto dei coefficienti)

€ 950,00 × 0,30 = € 285,00/mq

<i>consistenza mq</i>	<i>superficie reale</i>	<i>coefficiente destinazione</i>	<i>superficie convenz.</i>
Vani utili	0	1,00	0
Balconi e terrazzo	0	0,25	0
Deposito	290	0,50	145,00
Aree esterne scoperte	0	0,10	0
		Totali	145,00 mq

Sup. convenzionale 145,00 mq

€ 285,00/mq × 145,00 mq = 41'325,00 euro



STIMA per

"VALORI TIPICI" o "PUNTI di MERITO"

Va precisato che il valore a mq. per il miglior prodotto edilizio disponibile per la zona prima indicata è di € 1'200 / mq, per cui:

1.	Caratteristiche di localizzazione (posizionali estrinseche)	20,00 -	10,00 =	10,00
2.	Caratteristiche di posizione (o posizionali intrinseche)	25,00 -	20,00 =	5,00
3.	Caratteristiche tecnologiche	30,00 -	25,00 =	5,00
4.	Caratteristiche produttive	25,00 -	10,00 =	15,00
		-----	-----	-----
		100 %	65%	35 %

valore ridotto = € 1'200,00 x 0,35 = € 420,00 /mq

Sup. convenzionale - valore/mq di tabella - valore estimativo

145,00 mq x € 420,00 /mq = 60'900,00 euro

VALORE FINALE DELL'IMMOBILE (LOTTO 5)

OTTENUTO CON

MEDIA DEI VALORI DEI DUE METODI

Valore 1° metodo € 41'325,00 euro

Valore 2° metodo € 60'900,00 euro

Valore medio € 51'112,50

Valore che si arrotonda a € 51.000,00

(Euro cinquantunomila/00)

Valore finale del LOTTO 5 allo stato attuale: € 51.000,00

(Euro cinquantunomila/00)



4. LAVORI NECESSARI PER L'ADEMPIMENTO

DELL'OBBLIGO A FARE:

Per il LOTTO in parola, non ci sono lavori evidenziati come necessari dal CTU nominato nell'esecuzione per l'adempimento dell'obbligo di fare.

Tra gli altri lavori da fare per l'adempimento dell'obbligo a fare, c'è l'abbattimento di tutte le opere relative alla chiusura del porticato in difformità alla Concessione Edilizia n.31/86 rilasciata dal Comune di Casapulla.



Evidenza delle parti di opere da demolire, relative alla chiusura del porticato

Anche se detti lavori non riguardano direttamente il LOTTO 5, la loro esecuzione cambia l'ingresso alla scala, tramite la quale si accede al piano seminterrato.

Attualmente l'ingresso al palazzo, di cui fanno parte gli immobili espropriati, avviene da un androne appartenente al LOTTO 4 e da cui si accede alla scala che collega i vari piani ed alla scala che permette l'accesso al piano seminterrato.



L'eventuale e futuro stato di fatto, all'esito dell'adempimento dell'obbligo di fare, cambierebbe l'accesso al LOTTO 5, detto ingresso avverrebbe da un cortile e non più da un ampio spazio chiuso.



5. EVENTUALE E FUTURO STATO DI FATTO E INCISIONE DEL VALORE ECONOMICO INIZIALE:

Per il LOTTO in parola, all'esito dell'adempimento dell'obbligo di fare, non ci sarebbero grosse differenze.

L'eventuale e futuro stato di fatto, all'esito dell'adempimento dell'obbligo di fare, cambierebbe l'accesso al LOTTO 5, detto ingresso avverrebbe da un cortile e non più da un ampio spazio chiuso.

Tali eventuali variazioni future del LOTTO comporterebbero una conseguente incisione sul suo valore economico iniziale, che l'esperto stima in una riduzione dell'importo di circa 1'000,00.

Pertanto il valore allo stato attuale del bene deve essere adeguato:

- ✓ per un importo stimabile in 1'000,00 €;

Eventuale e futuro valore del LOTTO 1: € 50.000,00
(Euro cinquantamila/00)

Ritenendo di aver svolto completamente il mandato ricevuto, ringrazio la S.V.I. per la fiducia accordatami e resto a disposizione per qualsiasi ulteriore delucidazione dovesse necessitare.

Tora e Piccilli, 15 luglio 2024

IL CONSULENTE TECNICO D'UFFICIO
(Dott. Ing. Angela Di Petrillo)





