

TRIBUNALE DI NAPOLI NORD
SEZIONE ESECUZIONI IMMOBILIARI

PERIZIA DI STIMA IMMOBILIARE

PROCEDURA ESECUTIVA N.°435/2022 R.G.E.

OMISSIS

C/

OMISSIS

LOTTO UNICO

PIENA ED INTERA PROPRIETA' DI SOTTOTETTO CON BOX AUTO
PERTINENZIALE SITI IN ORTA DI ATELLA, IN VIA A. VIVALDI,
NN.30/44, PIANO QUARTO E SECONDO INTERRATO; SONO
RIPORTATI, RISPETTIVAMENTE, IN N.C.E.U. DI ORTA DI ATELLA AL
FOGLIO 101, P.LLA 5159, SUB 128 E SUB 154.

G.E. DOTT. ALESSANDRO AULETTA

E.S. ING. SANDRO DI PIETRO

QUESITO n. 1: identificare i diritti reali ed i beni oggetto del pignoramento.

L'esperto deve precisare quali siano i diritti reali (piena proprietà; nuda proprietà; usufrutto; intera proprietà; quota di $\frac{1}{2}$, $\frac{1}{4}$; ecc.) ed i beni oggetto del pignoramento. In ordine al primo profilo (diritti reali pignorati), l'esperto deve precisare se il diritto reale indicato nell'atto di pignoramento corrisponda a quello in titolarità dell'esecutato in forza dell'atto d'acquisto trascritto in suo favore. Al riguardo:

- qualora l'atto di pignoramento rechi l'indicazione di un diritto di contenuto più ampio rispetto a quello in titolarità dell'esecutato (ad esempio: piena proprietà in luogo della nuda proprietà o dell'usufrutto o della proprietà superficaria; intera proprietà in luogo della quota di $\frac{1}{2}$; quota di $\frac{1}{2}$ in luogo della minor quota di $\frac{1}{4}$; ecc.), l'esperto proseguirà nelle operazioni di stima assumendo come oggetto del pignoramento il diritto quale effettivamente in titolarità del soggetto esecutato (anche ai fini della stima);

- qualora l'atto di pignoramento rechi l'indicazione di un diritto di contenuto meno ampio rispetto a quello in titolarità dell'esecutato (ad esempio: nuda proprietà in luogo della piena proprietà conseguente al consolidamento dell'usufrutto; quota di $\frac{1}{2}$ in luogo dell'intera proprietà; quota di $\frac{1}{4}$ in luogo della maggior quota di $\frac{1}{2}$; ecc.), l'esperto sospenderà le operazioni di stima, dandone immediata comunicazione al G.E. per le determinazioni sul prosieguo.

In ordine al secondo profilo (beni pignorati), in risposta al presente quesito l'esperto deve precisare unicamente l'oggetto del pignoramento assumendo come riferimento i dati di identificazione catastale indicati nell'atto di pignoramento (senza procedere alla descrizione materiale del bene, descrizione alla quale dovrà invece procedersi separatamente in risposta al quesito n. 2).

Al riguardo:

- nell'ipotesi di "difformità formali" dei dati di identificazione catastale (dati indicati nell'atto di pignoramento diversi da quelli agli atti del catasto alla data del pignoramento medesimo), l'esperto dovrà precisare la difformità riscontrata:

- nel caso in cui l'atto di pignoramento rechi l'indicazione del bene con dati di identificazione catastali completamente errati (indicazione di foglio catastale inesistente o corrispondente ad altra zona; indicazione di p.lla catastale inesistente o corrispondente a bene non in titolarità dell'esecutato; indicazione di sub catastale inesistente o corrispondente a bene non in titolarità dell'esecutato), l'esperto sospenderà le operazioni di stima, dandone immediata comunicazione al G.E. per le determinazioni sul prosieguo (depositando altresì la documentazione acquisita);
- nel caso in cui l'atto di pignoramento rechi l'indicazione del bene secondo una consistenza catastale non omogenea rispetto a quella esistente alla data del pignoramento (segnatamente: indicazione del bene con i dati del Catasto Terreni laddove sul terreno vi era già stata edificazione di fabbricato oggetto di autonoma individuazione al Catasto Fabbricati), l'esperto sospenderà le operazioni di stima, dandone immediata comunicazione al G.E. per le determinazioni sul prosieguo (depositando altresì la documentazione acquisita);
- nel caso in cui l'atto di pignoramento rechi l'indicazione del bene secondo una consistenza catastale omogenea ma difforme rispetto a quella esistente alla data del pignoramento (indicazione di p.lla del C.F. o del C.T. già soppressa e sostituita da altra p.lla; indicazione di sub del C.F. già soppresso e sostituito da altro sub), l'esperto preciserà:

- se la variazione catastale intervenuta prima del pignoramento abbia avuto *carattere meramente nominale* (nel senso cioè che non abbia comportato variazione della planimetria catastale corrispondente: ad esempio, variazione per modifica identificativo-allineamento mappe), nel qual caso l'esperto proseguirà nelle operazioni di stima;
- se la variazione catastale intervenuta prima del pignoramento abbia avuto *carattere sostanziale* (nel senso cioè che abbia comportato variazione della planimetria catastale corrispondente: ad esempio, fusione e modifica), l'esperto informerà immediatamente il G.E. per le determinazioni sul prosieguo, producendo tutta la documentazione necessaria per la valutazione del caso;
- nell'ipotesi di "difformità sostanziali" dei dati di identificazione catastale (difformità della situazione di fatto rispetto alla planimetria di cui ai dati di identificazione catastale: ad esempio, fabbricato interamente non accatastato al C.F.; vani non indicati nella planimetria; diversa distribuzione di fatto dei vani, ecc.), l'esperto proseguirà nelle operazioni di stima assumendo come oggetto del pignoramento il bene quale effettivamente esistente (rinviando alla risposta al quesito n. 3 per l'esatta descrizione delle difformità riscontrate). In ogni caso, l'esperto deve assumere come dati di riferimento unicamente l'indicazione del comune censuario, foglio, p.lla e sub catastali. I dati di altro tipo (rendita catastale; classamento; ecc.) e le relative modifiche non devono essere presi in considerazione dall'esperto. In particolare, quindi, le variazioni intercorse quanto alla rendita; classamento; ecc. non devono essere riportate nel testo della relazione. Al fine dell'esatta individuazione dei fabbricati e dei terreni oggetto di pignoramento, l'esperto stimatore deve sempre effettuare una sovrapposizione delle ortofoto o delle foto satellitari, reperibili anche sul web, con le mappe catastali elaborate dalla SOGEI. L'esperto deve darne esplicitamente atto nella relazione in risposta al presente quesito ed inserire le sovrapposizioni effettuate sia nel testo della relazione, che negli allegati alla stessa. Nel caso in cui i beni oggetto di pignoramento siano interessati (in tutto od in parte) da procedure di espropriazione per pubblica utilità, l'esperto acquisirà la relativa documentazione presso gli uffici competenti e fornirà adeguata descrizione delle porzioni interessate dalle dette procedure (stralciandole dalla descrizione). In risposta a tale quesito, l'esperto deve poi procedere alla formazione – sulla base delle caratteristiche dei beni pignorati ed in ogni caso in modo da assicurare la maggiore appetibilità sul mercato degli stessi – di uno o più lotti per la vendita, indicando per ciascun immobile compreso nel lotto almeno tre confini ed i dati di identificazione catastale (con indicazione in tal caso, unicamente dei dati di identificazione attuali). I confini del bene devono essere menzionati con precisione, preferibilmente mediante l'esatta indicazione dei dati catastali degli immobili confinanti (foglio, p.lla, sub) od altri elementi certi (ad esempio: via; strada; ecc.). L'esperto non deve limitarsi a riportare genericamente la dizione "immobile confinante con fondo agricolo, con proprietà aliena, ecc.". Nella formazione dei lotti, laddove sia indispensabile e comunque previa istanza scritta da rivolgersi al G.E. ed autorizzazione dello stesso, procederà altresì alla realizzazione del frazionamento e dell'accatastamento, allegando alla relazione estimativa i tipi debitamente approvati dall'Ufficio Tecnico Erariale. Nella formazione dei lotti (unico o plurimi) l'esperto deve assicurare la maggiore appetibilità dei beni. In particolare, la suddivisione in lotti deve essere evitata laddove l'individuazione di un unico lotto renda più appetibile il bene sul mercato. In ogni caso, l'esperto deve evitare nei limiti del possibile la costituzione di servitù di passaggio.

RISPOSTA.

I *diritti reali* ed i *dati catastali* dei cespiti riportati nell'atto di pignoramento sono la **piena ed intera proprietà** di immobili, riportati in **N.C.E.U. di Orta di Atella al foglio 101, p.lla 5159, sub 128 (ctg. A/2) e sub 154 (ctg. C/6).**

Giova rilevarsi che:

- i diritti reali indicati nell'atto di pignoramento corrispondono a quelli in titolarità dell'esecutato in forza dell'atto di trasferimento trascritto in suo favore;
- i dati catastali dei cespiti riportati nell'atto di pignoramento e nella relativa nota di trascrizione corrispondono a quelli attuali.

Pertanto, l'immobile posto in vendita, costituente **lotto unico**, è la **piena ed intera proprietà** di sottotetto con box auto pertinenziale siti in Orta di Atella, in Via A. Vivaldi, nn.30-44, piano quarto e secondo interrato; il sottotetto confina con appartamento sub 129, appartamento sub 115 e con vano scala, ed è riportato in N.C.E.U. di Orta di Atella al foglio 101, p.lla 5159, sub 128; il box auto confina con box auto sub 155, corsia di manovra sub 12 e muro del locale garage per due lati ed è riportato in N.C.E.U. di Orta di Atella al foglio 101, p.lla 5159, sub 154.

La sovrapposizione tra estratto di mappa ed ortofoto, individua correttamente il cespite pignorato (cfr. all. n.2).

QUESITO n. 2: elencare ed individuare i beni componenti ciascun lotto e procedere alla descrizione materiale di ciascun lotto.

L'esperto deve procedere alla descrizione materiale di ciascun lotto, mediante l'esatta indicazione della tipologia di ciascun immobile, della sua ubicazione (città, via, numero civico, piano, eventuale numero d'interno), degli accessi, delle eventuali pertinenze (previo accertamento del vincolo pertinenziale sulla base delle planimetrie allegate alla denuncia di costruzione presentata in catasto, della scheda catastale, delle indicazioni contenute nell'atto di acquisto nonché nella relativa nota di trascrizione e dei criteri oggettivi e soggettivi di cui all'art. 817 c.c.), degli accessori, degli eventuali millesimi di parti comuni, specificando anche il contesto in cui essi si trovano, le caratteristiche e la destinazione della zona e dei servizi da essa offerti nonché le caratteristiche delle zone confinanti. Con riguardo alle pertinenze ed in linea di principio, l'esperto non procederà alla descrizione di beni dotati di autonomo identificativo catastale (salvo che si tratti di beni censiti come "beni comuni non censibili").

Con riferimento al singolo bene, devono essere indicate eventuali dotazioni condominiali (es. posti auto comuni; giardino; ecc.), la tipologia, l'altezza interna utile, la composizione interna, la superficie netta, il coefficiente utilizzato ai fini della determinazione della superficie commerciale, la superficie commerciale medesima, l'esposizione, le condizioni di manutenzione, le caratteristiche strutturali, nonché le caratteristiche interne di ciascun immobile, precisando per ciascun elemento l'attuale stato di manutenzione e – per gli impianti – la loro rispondenza alla vigente normativa e, in caso contrario, i costi necessari al loro adeguamento.

In particolare, l'esperto deve precisare se l'immobile sia dotato di attestato di prestazione energetica e quantificare – in caso di assenza – i costi per l'acquisizione dello stesso.

Per i terreni pignorati deve essere evidenziata la loro eventuale situazione di fondi interclusi (laddove circondati da fondi altrui e senza uscita sulla via pubblica) da terreni limitrofi appartenenti a terzi o comunque non oggetto della espropriazione in corso, anche se di proprietà dello stesso esecutato.

La medesima circostanza deve essere evidenziata in relazione ad esempio a fabbricati per i quali l'accesso con mezzi rotabili sia possibile solamente attraverso il passaggio su cortile di proprietà esclusiva di un terzo o dell'esecutato medesimo e che non sia stato pignorato.

Nella descrizione dello stato dei luoghi in risposta al presente quesito, l'esperto deve sempre inserire già nel corpo della relazione (e non solamente tra gli allegati) un numero sufficiente di fotografie. L'inserimento delle fotografie nel corpo della relazione mira infatti a rendere agevole la comprensione della descrizione fornita.

Le fotografie saranno altresì inserite tra gli allegati alla relazione.

In risposta al presente quesito, l'esperto deve procedere altresì alla predisposizione di planimetria dello stato reale dei luoghi.

Anche la planimetria deve essere inserita sia in formato ridotto nel testo della relazione (in modo da rendere agevole la comprensione della descrizione fornita), sia in formato ordinario in allegato alla relazione medesima.

RISPOSTA.

I beni pignorati ricadono nel Comune di Orta di Atella, un comune della provincia di Caserta di circa 21.802 abitanti che si estende su una superficie pari a 10,69 Km², per una densità abitativa pari a 2.039,48 abitanti per km². Situata nella Terra di Lavoro, alla sinistra del fiume Volturno e a sud dei Regi Lagni, fondamentale opera di bonifica della pianura campana, ha facile accesso alle grandi reti di traffico della provincia: 3 chilometri la separano, infatti, sia dallo scalo ferroviario di riferimento sulla linea Roma-Napoli sia dalla strada statale n. 87 Sannitica sia dall'Asse di Supporto, moderna arteria con giacitura est-ovest costruita allo scopo di agevolare la mobilità intercomunale di merci e persone nel comprensorio napoletano. Il casello dell'Asse di Supporto dell'autostrada A1 del Sole (Milano-Roma-Napoli) dista 8 chilometri, l'aeroporto di riferimento 21 chilometri, quello intercontinentale di Roma/Fiumicino 228 chilometri e il porto commerciale 27 chilometri. Per le esigenze di ordine burocratico-amministrativo si rivolge a Santa Maria Capua Vetere e Aversa; quest'ultima e Caserta costituiscono i punti di riferimento in materia di consumi. Cittadina di pianura di origini molto antiche; trae sostentamento dalle attività dei settori primario e terziario. Gli ortesi mostrano una chiara tendenza all'accentramento: l'intera comunità, infatti, vive concentrata nel capoluogo comunale; quest'ultimo, caratterizzato da pianta a scacchiera, è interessato da una sensibile espansione edilizia, che l'ha ormai reso contiguo ai limitrofi comuni di Sant'Arpino, Succivo e Frattaminore (NA). L'agricoltura, specializzata nella produzione di grano, mais, legumi, patate, canapa e tabacco, costituisce ancora una significativa risorsa economica; discreto è il livello di sviluppo del terziario, che include servizi qualificati come quello bancario e le assicurazioni, mentre poco rilevante è il sostegno offerto all'economia locale dal settore industriale, attivo principalmente nei comparti alimentare, delle confezioni, delle calzature, metallurgico ed edile. È provvista di scuole per l'istruzione primaria e secondaria di primo grado, della farmacia e di alcuni laboratori privati accreditati; difetta tuttavia di strutture culturali di rilievo, come biblioteche o musei, e il suo apparato ricettivo, nel complesso assai modesto, non comprende strutture per il soggiorno.

Il cespite pignorato è costituito dalla piena ed intera proprietà di un sottotetto non abitabile con box auto pertinenziale siti in Via A. Vivaldi, una zona centrale del Comune caratterizzata da una buona presenza di servizi e strutture nelle immediate vicinanze, relativamente a quanto può offrire il territorio. Segnatamente, i cespiti pignorati fanno parte di un complesso immobiliare denominato “Parco Arcobaleno”, costituito da tre fabbricati a destinazione residenziale, distinti come fabbricato A, B e C, ciascuno asservito da più scale, individuati anche come lotto A, B e C.

Essi, dal punto di vista strutturale, presentano elementi in c.a., orizzontamenti in latero/cemento, tamponature e tramezzature in blocchi di laterizio e copertura di tipo lastrico solare. Dal punto di vista manutentivo, il complesso edilizio con le proprie aree pertinenziali, versa in discrete condizioni generali.

L’accesso si guadagna dalla pubblica strada, mediante varchi pedonali e carrai che immettono all’interno del cortile comune e da cui si raggiunge l’Edificio C, posto nella parte Ovest del lotto ed in cui ricade il cespite pignorato. In particolare, esso si articola su cinque livelli fuori terra adibiti a civili abitazioni e due piani interrati, di cui l’ultimo interrato ospitante box auto. Il fabbricato è dotato di impianto ascensore.



Foto n.1 – Panoramica fabbricato C dal cortile interno

Il sottotetto non abitabile pignorato, distinto dall'interno n.13, è sito al quarto ed ultimo piano della scala I, con accesso dal pianerottolo di livello comune, posto a sinistra rispetto a chi sale le scale. Esso si compone di quattro vani, due disimpegni, due bagni, due balconi e una terrazza coperta (cfr. all. n.1).

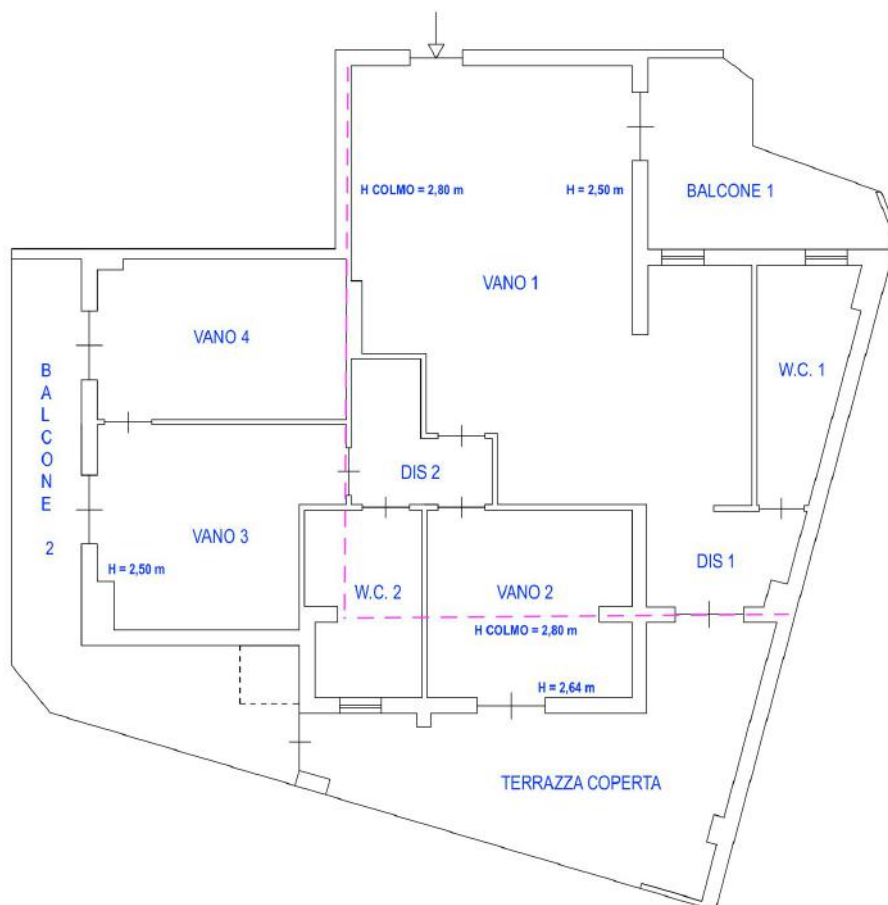

PLANIMETRIA SOTTOTETTO

L'immobile presenta rifiniture interne di media qualità: portoncino di ingresso blindato, infissi interni in legno, infissi esterni in pvc con persiane esterne, pavimenti e rivestimenti in ceramica, igienici sanitari in porcellana, vasca idromassaggio nel bagno zona notte, soffitto in parte controsoffittato. Giova rilevarsi la presenza di un ripostiglio esterno insistente sul balcone lato Sud. Tutti gli ambienti versano in discreto stato di manutenzione generale, con una buona esposizione e un buon grado di funzionalità interna garantito da idonei disimpegni.

L'appartamento è termoautonomo, con caldaia a gas murale esterna utilizzata anche per la produzione di acqua calda sanitaria. Giova rilevarsi la presenza di tre condizionatori nei vani principali. L'altezza interna utile, misurata dalla quota del livello del piano di calpestio fino all'intradosso del solaio di copertura, varia da un massimo di circa 2,80 m, raggiunti sulla linea di colmo, ad un minimo di circa 2,42 m, raggiunti sul tompagno perimetrale del vano d'ingresso. Giova rilevarsi la presenza di più falde inclinate di copertura le cui altezze dal calpestio sono riportate in planimetria. Da un esame a vista, tutti gli impianti sembrano a norma, anche se sono comunque da verificare e certificare. Nei fascicoli edilizi non è emersa la presenza di A.P.E. né di Certificato di Abitabilità. Costituisce pertinenza dell'appartamento il box auto posto al piano secondo interrato e un posto auto assegnato, ma non di proprietà, posto nella zona Sud del cortile comune.

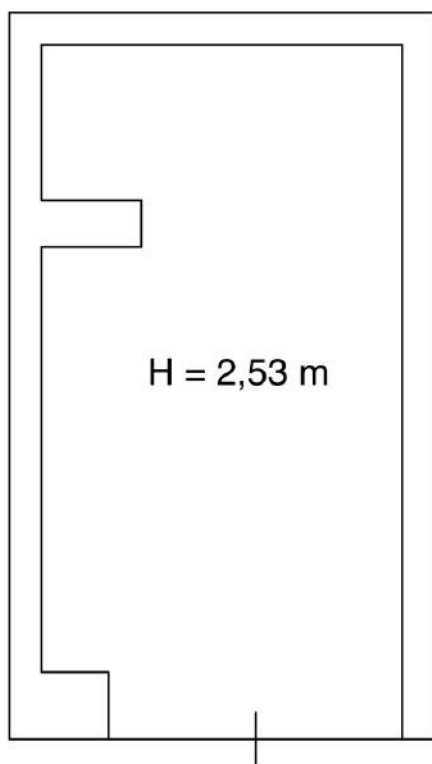

PLANIMETRIA BOX AUTO



Foto n.2 – particolare box auto

Completano il lotto i diritti indivisi di proprietà sulle cose comuni, come da titoli di provenienza e per Legge.



Foto n.3 – particolare ingresso/vano 1



Foto n.4 – particolare vano 1



Foto n.5 – particolare vano 3



Foto n.6 – particolare terrazza coperta

CALCOLO DELLE SUPERFICI

In tale paragrafo sono computate, in riferimento alla planimetria generale redatta dal sottoscritto Esperto e sulla base dei rilievi metrici effettuati (cfr. all. n.1), la superficie utile residenziale (SUR), la superficie non residenziale (SNR), la superficie lorda (SL) e, infine, la “superficie convenzionale” o “superficie commerciale” (Scomm), ricavata mediante l’applicazione dei coefficienti di ponderazione (k). Quest’ultima è calcolata, applicando i criteri adottati dall’Agenzia dell’Entrate nel D.P.R. 23/03/1998 n.138 e nel Codice delle Valutazioni Immobiliari edito da Tecnoborsa.

CALCOLO SUPERFICI					
LOCALE	SUR	SNR	SL	K	Scomm
Vano 1	-	48,45	58,14	0,50	29,07
Vano 2	-	13,77	16,52	0,50	8,26
Vano 3	-	16,55	19,86	0,50	9,93
Vano 4	-	14,36	17,23	0,50	8,62
Disimpegno 1	-	5,37	6,44	0,50	3,22
Disimpegno 2	-	5,08	6,10	0,50	3,05
W.C. 1	-	7,15	8,58	0,50	4,29
W.C. 2	-	7,25	8,70	0,35	3,05
Terrazza coperta	-	24,69	24,69	0,35	8,64
Balcone 1	-	10,93	10,93	0,30	3,28
Balcone 2	-	19,71	19,71	0,30	5,91
Box auto	-	20,60	24,72	0,50	12,36
Totale	0,00	193,91	-	-	99,68
SUPERFICIE UTILE RESIDENZIALE = 0,00 mq					
SUPERFICIE NON RESIDENZIALE = 193,91 mq					
SUPERFICIE COMMERCIALE = 99,68 mq					

QUESITO n. 3: procedere alla identificazione catastale del bene pignorato.

L'esperto deve procedere all'identificazione catastale dei beni pignorati per ciascun lotto.

Al riguardo, l'esperto:

- deve acquisire estratto catastale anche storico per ciascun bene aggiornato all'attualità, nonché la planimetria catastale corrispondente (procedendo SEMPRE al deposito della stessa tra gli allegati alla relazione o precisando eventualmente l'assenza della stessa agli atti del Catasto).

In particolare, nell'ipotesi in cui il primo atto d'acquisto anteriore di venti anni alla trascrizione del pignoramento (come indicato nella certificazione ex art. 567, secondo comma, c.p.c.) dovesse risultare antecedente alla meccanizzazione del Catasto, l'esperto dovrà produrre l'estratto catastale storico anche per il periodo precedente la meccanizzazione;

- deve ricostruire la storia catastale del bene, indicando le variazioni intervenute nel tempo e precisando – nel caso di immobili riportati in C.F. – la p.lla del terreno identificato al C.T. sul quale il fabbricato sia stato edificato.

A questo proposito, è sempre necessario che l'esperto precisi tutti i passaggi catastali intervenuti dalla originaria p.lla del C.T. alla p.lla attuale del C.F. (producendo sempre la relativa documentazione di supporto);

- deve precisare l'esatta rispondenza formale dei dati indicati nell'atto di pignoramento e nella nota di trascrizione, nonché nel negozio di acquisto, con le risultanze catastali, analiticamente indicando le eventuali difformità (quanto a foglio, p.lla e subalterno);

- deve indicare le variazioni (riguardanti esclusivamente i dati identificativi essenziali: comune censuario, foglio, p.lla e subalterno) che siano state eventualmente richieste dall'esecutato o da terzi o disposte di ufficio e che siano intervenute in un momento successivo rispetto alla trascrizione dei dati riportati correttamente nel pignoramento, precisando:

- se a tali variazioni corrisponda una modifica nella consistenza materiale dell'immobile (ad esempio, scorporo o frazionamento di un vano o di una pertinenza dell'unità immobiliare che vengono accorpati ad un'altra; fusione di più subalterni), nel qual caso l'esperto informerà il G.E. per le determinazioni sul prosieguo;
- se a tali variazioni non corrisponda una modifica nella consistenza materiale dell'immobile (ad esempio, riallineamento delle mappe).

In risposta al presente quesito, l'esperto deve precisare altresì le eventuali difformità tra la situazione reale dei luoghi e la situazione riportata nella planimetria catastale corrispondente.

Al riguardo, l'esperto:

- in primo luogo, deve procedere alla sovrapposizione della planimetria dello stato reale dei luoghi (predisposta in risposta al quesito n. 2) con la planimetria catastale;

- in secondo luogo, nel caso di riscontrate difformità:

- deve predisporre apposita planimetria dello stato reale dei luoghi con *opportuna indicazione grafica* delle riscontrate difformità, inserendo la detta planimetria sia in formato ridotto nel testo della relazione in risposta al presente quesito, sia in formato ordinario in allegato alla relazione medesima;
- deve quantificare i costi per l'eliminazione delle riscontrate difformità.

RISPOSTA.

DATI CATASTALI ATTUALI E PREGRESSI

DATI CATASTALI	DATI IDENTIFICATIVI	DATI DERIVANTI DA
DAL 20/06/2005 ALL'ATTUALITA'	N.C.E.U. DI ORTA DI ATELLA F. 101, P.LLA 5159, SUB 128 e SUB 154	VAR. MOD. ID. DEL 20/06/2005, IN ATTI DAL 20/06/2005
DAL 18/04/2005 AL 20/06/2005	N.C.E.U. DI ORTA DI ATELLA F. 1, P.LLA 5159, SUB 128 e SUB 154	COSTITUZIONE DEL 18/04/2005, IN ATTI DAL 18/04/2005
DAL 10/01/2005 AL 18/04/2005	N.C.T. DI ORTA DI ATELLA F. 1, P.LLA 5059, ARE 87.42	T.M. DEL 10/05/2005, IN ATTI DAL 10/05/2005
DAL 16/02/1995 AL 10/01/2005	N.C.T. DI ORTA DI ATELLA F. 1, P.LLA 5019, ARE 21.59 F 1, P.LLA 5023, ARE 44.87 F 1, P.LLA 5037, ARE 10.37 F 1, P.LLA 5041, ARE 10.59	FRAZ. DEL 16/02/1995, IN ATTI DAL 16/02/1995
DAL 02/02/1994 AL 16/02/1995	N.C.T. DI ORTA DI ATELLA F. 1, P.LLA 40, ARE 64.31 F 1, P.LLA 176, HA 1.23.97	FRAZ. DEL 02/02/1994, IN ATTI DAL 02/02/1994

Dal raffronto tra la documentazione agli atti depositata dal Creditore Procedente e le risultanze delle visure catastali aggiornate emerge che:

- i dati catastali del cespite riportati nell'atto di pignoramento e nella relativa nota di trascrizione corrispondono a quelli attuali;
- le schede catastali non riportano i corretti diritti di proprietà in capo al Debitore;
- nel periodo ultraventennale preso in esame, le variazioni catastali intervenute sono riportate nell'ultima colonna a destra della precedente tabella sinottica;
- il complesso edilizio nel quale ricadono i cespiti pignorati è stato edificato sull'ex p.lla di terreno distinta in N.C.T. di Orta di Atella al foglio 1, p.lla 5059 di are 87.42, derivante dalle p.lle 5019, 5023, 5037 e 5041.

DIFFORMITA' CATASTALI

Dagli accertamenti esperiti, confrontando le risultanze catastali con lo stato dei luoghi rinvenuto e tenendo conto dell'esito dell'accertamento urbanistico, sarà necessario per l'eventuale aggiudicatario aggiornare la planimetria catastale, attribuendo, tra l'altro, una coerente categoria catastale al sottotetto, attualmente riportata come A/2. La stima del costo di aggiornamento è riportata in evasione al quesito n.12.

QUESITO n. 4: procedere alla predisposizione di schema sintetico-descrittivo del lotto.

L'esperto stimatore deve procedere alla predisposizione – per ciascun lotto individuato e descritto in risposta ai precedenti quesiti – del seguente prospetto sintetico: LOTTO n. 1 (oppure LOTTO UNICO): – piena ed intera (oppure quota di 1/2, di 1/3, ecc.) proprietà (o altro diritto reale) di appartamento (o terreno) ubicato in _____ alla via _____ n. __ , piano ____ int. ____ ; è composto da _____ , confina con _____ a sud, con ____ a nord, con ____ ad ovest, con ____ ad est; è riportato nel C.F. (o C.T.) del Comune di _____ al foglio _____ , p.lla __ (ex p.lla ____ o già scheda _____) , sub _____; il descritto stato dei luoghi corrisponde alla consistenza catastale (oppure, non corrisponde in ordine a _____); vi è concessione edilizia (o in sanatoria) n. __ del ____ , cui è conforme lo stato dei luoghi (oppure, non è conforme in ordine a _____); oppure, lo stato dei luoghi è conforme (o difforme _____) rispetto alla istanza di condono n. ____ presentata il _____ , oppure , l'immobile è abusivo e a parere dell'esperto stimatore può (o non può) ottenersi sanatoria ex artt. ____ (per il fabbricato); risulta (oppure non risulta) ordine di demolizione del bene; ricade in zona _____ (per il terreno); PREZZO BASE euro _____ ; LOTTO n. 2 : ecc. Nella predisposizione del prospetto, l'esperto deve fornire le informazioni sopra indicate in via di estrema sintesi e secondo i criteri della pubblicità commerciale, atteso che il prospetto è destinato ad essere inserito nell'ordinanza di autorizzazione alla vendita ed a costituire lo schema per la pubblicazione di avviso per estratto sulla testata giornalistica. L'esperto deve quindi evitare descrizioni di carattere discorsivo od eccessivamente lunghe.

RISPOSTA.

LOTTO UNICO: piena ed intera proprietà di sottotetto con box auto pertinenziale siti in Orta di Atella, in Via A. Vivaldi, nn.30-44, piano quarto e secondo interrato; il sottotetto, distinto dall'interno n.13 della Scala I del Fabbricato C (o Lotto C), è composto da quattro vani, due disimpegni, due bagni, due balconi e una terrazza coperta, confina con appartamento sub 129, appartamento sub 115 e con vano scala, ed è riportato in N.C.E.U. di Orta di Atella al foglio 101, p.lla 5159, sub 128; il box auto confina con box auto sub 155, corsia di manovra sub 12 e muro del locale garage per due lati ed è riportato in N.C.E.U. di Orta di Atella al foglio 101, p.lla 5159, sub 154. Il descritto stato dei luoghi non corrisponde alla consistenza catastale. Vi è C.E. n.148 del 11/07/2003, P.d.C. in Sanatoria n.115 del 02/07/2004 e D.I.A. prot. n.13792 del 29/11/2004 (denunciata smarrita), cui non è conforme lo stato dei luoghi per: intervenuto frazionamento dell'originario locale sottotetto con distacco di più unità immobiliari; posa in opera di tramezzatura interna e installazione di infissi esterni; diversa distribuzione della copertura con rimodulazione della linea di colmo e di balconi e terrazza; ampliamento planovolumetrico con apertura di nuovi punti luce e creazione di ripostiglio esterno; violazione della destinazione d'uso, essendo il sottotetto abitato; diverso intervenuto frazionamento del piano secondo interrato e minore altezza utile rilevata per il box auto. Vi è l'avvio di un Procedimento in autotutela, prot. gen. n.10765 del 21/08/2013, finalizzato alla verifica della legittimità dei titoli abilitativi rilasciati per annullamento. PREZZO BASE euro 81.000,00.

QUESITO n. 5: procedere alla ricostruzione dei passaggi di proprietà in relazione al bene pignorato.

L'esperto stimatore deve procedere alla ricostruzione di tutti i passaggi di proprietà relativi ai beni pignorati intervenuti fra la trascrizione del pignoramento e risalendo, a ritroso, al primo passaggio di proprietà trascritto in data antecedente di venti anni alla trascrizione del pignoramento.

A questo riguardo, l'esperto:

- deve sempre acquisire in via integrale l'atto o gli atti di acquisto del bene in favore del soggetto esecutato (ad esempio: compravendita; donazione; permuta; cessione di diritti reali; assegnazione a socio di cooperativa; ecc.), atto od atti che devono essere inseriti tra gli allegati alla relazione;
- può procedere ad acquisire in via integrale altresì gli atti d'acquisto precedenti laddove ne sussista l'opportunità (ad esempio: laddove sia dubbio se determinate porzioni del bene siano state oggetto di trasferimento; laddove sia opportuno verificare – specie ai fini della regolarità urbanistica – la consistenza del bene al momento di un determinato passaggio di proprietà; ecc.), procedendo in tal caso all'inserimento degli stessi tra gli allegati alla relazione.

In ogni caso, l'esperto NON DEVE MAI limitarsi alla pedissequa ripetizione degli accertamenti già riportati nella documentazione ipocatastale o nella certificazione sostitutiva depositate ex art. 567 c.p.c. dal creditore procedente.

Qualora nella ricostruzione dei passaggi di proprietà dovesse risultare che la consistenza catastale del bene sia diversa da quella attuale (ad esempio: indicazione di una p.lla o sub diversi da quelli attuali), l'esperto segnalerà anche i frazionamenti e le variazioni catastali via via eseguiti, incrociando i dati risultanti dagli atti di alienazione con le risultanze dei registri catastali.

A questo riguardo, la ricostruzione dell'esperto dovrà consentire di comprendere se il bene pignorato corrisponda ai beni oggetto dei passaggi di proprietà.

In ogni caso, poi, nell'ipotesi di pignoramento di fabbricati, l'esperto deve specificare in termini esatti su quale originaria p.lla di terreno insistano i detti fabbricati, allegando altresì foglio di mappa catastale (con evidenziazione della p.lla interessata).

Nella ricostruzione dei trasferimenti, l'esperto non deve limitarsi ad indicazioni di carattere generico ed in particolare riferire che l'atto riguarderebbe "i beni sui quali è stato edificato il fabbricato" senza ulteriori specificazioni, occorrendo al contrario documentare i passaggi catastali intervenuti.

Nell'ipotesi di beni pignorati in danno del debitore esecutato ma appartenenti allo stesso in regime di comunione legale con il coniuge, l'esperto stimatore eseguirà visura ipotecaria anche sul nominativo del coniuge non debitore dalla data dell'atto di acquisto.

L'esperto segnalerà tempestivamente al G.E. l'esistenza di atti di disposizione compiuti dal coniuge non debitore e/o l'esistenza di iscrizioni ipotecarie od altre formalità pregiudizievoli (ad esempio, trascrizione di sequestro conservativo; trascrizione di sentenza dichiarativa di fallimento; ecc.), producendo copia della nota di iscrizione e/o di trascrizione.

Ipotesi particolari:

1) Atto anteriore al ventennio avente natura di atto *mortis causa*.

Nel caso in cui il primo atto antecedente di venti anni la trascrizione del pignoramento abbia natura di atto *mortis causa* (trascrizione di denuncia di successione; trascrizione di verbale di pubblicazione di testamento), l'esperto dovrà eseguire autonoma ispezione presso i registri immobiliari sul nominativo del dante causa, individuando l'atto d'acquisto in favore dello stesso e risalendo

ad un atto *inter vivos* a carattere traslativo (ad esempio: compravendita; donazione; permuta; cessione di diritti reali; ecc.).

Qualora l'atto individuato abbia parimenti natura di atto *mortis causa* oppure si tratti di atto *inter vivos* ma a carattere non traslativo (ad esempio: divisione), l'esperto dovrà procedere ulteriormente a ritroso sino ad individuare un atto *inter vivos* a carattere traslativo nei termini sopra precisati.

Qualora l'ispezione non sia in grado di condurre all'individuazione di un atto *inter vivos* a carattere traslativo sebbene condotta a ritroso per un considerevole lasso di tempo, l'esperto darà conto di tale circostanza nella relazione.

In tal caso, l'esperto preciserà comunque se quantomeno l'intestazione nei registri del Catasto corrisponda al nominativo del soggetto indicato dai Registri Immobiliari.

2) Atto anteriore al ventennio avente natura di atto *inter vivos* a carattere non traslativo.

Nel caso in cui il primo atto antecedente di venti anni la trascrizione del pignoramento abbia natura di atto *inter vivos* a carattere non traslativo (ad esempio: divisione), l'esperto dovrà parimenti eseguire ispezione presso i registri immobiliari sui nominativi dei danti causa, individuando l'atto d'acquisto in favore degli stessi e risalendo ad un atto *inter vivos* a carattere traslativo nei termini anzidetti (ad esempio: compravendita; donazione; permuta; cessione di diritti reali; ecc.).

3) Terreni acquisiti con procedura di espropriazione di pubblica utilità.

Nel caso di fabbricati edificati su terreni acquisiti con procedura di espropriazione di pubblica utilità (ad esempio, nel caso di convenzioni per l'edilizia economica e popolare), l'esperto acquisirà presso la P.A. competente la documentazione relativa all'emissione dei decreti di occupazione d'urgenza e/o di esproprio, precisando – in difetto dell'adozione di formale provvedimento di esproprio – se sia intervenuta irreversibile trasformazione dei suoli e comunque fornendo ogni informazione utile al riguardo (anche con riguardo ad eventuali contenziosi in atto).

4) Beni già in titolarità di istituzioni ecclesiastiche.

Nel caso di beni in origine in titolarità di istituzioni ecclesiastiche (Istituti diocesani per il sostentamento del clero; mense vescovili; ecc.), l'esperto preciserà se l'intestazione nei registri del Catasto corrisponda al nominativo del soggetto indicato dai Registri Immobiliari.

5) Situazioni di comproprietà.

L'esperto avrà sempre cura di riscontrare l'eventuale situazione di comproprietà dei beni pignorati, anche con riferimento al dante causa del debitore esecutato, con la specificazione della sua natura (comunione legale tra coniugi oppure ordinaria) e della misura delle quote di ciascuno dei partecipanti.

6) Esistenza di diritto di usufrutto sui beni pignorati.

Laddove poi l'atto di acquisto del bene in capo all'esecutato contenga una riserva di usufrutto in favore del dante causa o di un terzo, l'esperto dovrà avere cura di verificare sempre e se tale riserva sia stata trascritta e se l'usufruttuario sia ancora in vita. A tale scopo acquisirà il certificato di esistenza in vita ed eventualmente di morte di quest'ultimo.

RISPOSTA.

RICOSTRUZIONE ULTRAVENTENNALE DEI PASSAGGI DI PROPRIETA'

Con atto di donazione per Notaio [REDACTED] del 09/12/2008, rep n.43.939, racc. n.19.084, trascritto presso la Conservatoria dei RR.II. di S. Maria C.V. in data 16/12/2008 ai nn.57215/39632, il sig. OMISSIS, donò al proprio coniuge, sig.ra OMISSIS, i diritti di proprietà pari a 1/2 vantati sull'appartamento e sul box auto pertinenziali riportati, rispettivamente, in [N.C.E.U. di Orta di Atella al foglio 101, p.lla 5159, sub 128 \(A/2\) e sub 154 \(C/6\)](#) (cfr. all n.4).

Con atto di compravendita per Notaio [REDACTED] del 05/12/2005, trascritto presso la Conservatoria dei RR.II. di S. Maria C.V. in data 19/12/2005 ai nn.68831/36963, i coniugi OMISSIS, sopra generalizzati, in regime di comunione dei beni, acquistarono dalla società OMISSIS, l'intera proprietà degli immobili in oggetto riportati in [N.C.E.U. di Orta di Atella al foglio 101, p.lla 5159, sub 128 \(A/2\) e sub 154 \(C/6\)](#).

Alla società venditrice il suolo, riportato in [N.C.T. di Orta di Atella al foglio 1, particelle 5019, 5037, 5023 e 5041](#), ove insiste il fabbricato di cui sono parte gli immobili in oggetto, pervenne in virtù dell'atto a rogito del Notaio [REDACTED] in data 29/09/2004, repertorio 58239/15172, trascritto il 07/10/2004 ai nn.48441/36904, per acquisto dal signor OMISSIS.

Con Successione a OMISSIS, apertasi in data 17 agosto 1995, registrata ad Aversa il 30/04/2004, denuncia 86/487, trascritta il 29/01/2005 ai nn.4231/2775, devolutasi in virtù di testamento pubblicato in data 23/02/2004, registrato a Santa Maria Capua Vetere il 15/03/2004 al n.709, con il quale si disponeva in favore di OMISSIS, dell'intera proprietà, fra l'altro, del terreno sito in Orta di Atella riportato in [N.C.T. di Orta di Atella al foglio 1, p.lle 5037 e 5041](#).

L'eredità veniva accettata tacitamente, relativamente alle suindicate particelle, in virtù dell'atto a rogito del Notaio [REDACTED] del 29/09/2004, repertorio 58239/15172; tale accettazione tacita è stata pubblicata il 06/10/2009 ai nn.42556/27612.

Con atto di divisione a rogito del Notaio [REDACTED] in data 24/07/1995, repertorio 34990, trascritto il 03/08/1995 ai nn.17754/14513, i signori OMISSIS, procedevano a divisione dei beni provenienti dalla donazione del padre OMISSIS, per atto del Notaio [REDACTED] del 19/04/1995, repertorio 34200, trascritto il 12/05/1995 ai nn.10453/8494, con attribuzione in favore di OMISSIS, fra l'altro, dell'intera proprietà del suolo riportato in [N.C.T. di Orta di Atella al foglio 1, p.lle 5019 e 5023](#).

REGIME PATRIMONIALE DEL DEBITORE

Dalle risultanze dell'**Estratto di Matrimonio con note a margine** acquisito presso il Comune di OMISSIS (cfr. all. n.8), emerge che la sig.ra OMISSIS, sopra generalizzata, contrasse matrimonio in OMISSIS data OMISSIS, con il sig. OMISSIS. Successivamente, con atto del Notaio [REDACTED] del OMISSIS, rep n.OMISSIS, gli sposi scelsero il [regime della separazione dei beni](#).

DATI CATASTALI ATTUALI E PREGRESSI

DATI CATASTALI	DATI IDENTIFICATIVI	DATI DERIVANTI DA
DAL 20/06/2005 ALL'ATTUALITA'	N.C.E.U. DI ORTA DI ATELLA F. 101, P.LLA 5159, SUB 128 e SUB 154	VAR. MOD. ID. DEL 20/06/2005, IN ATTI DAL 20/06/2005
DAL 18/04/2005 AL 20/06/2005	N.C.E.U. DI ORTA DI ATELLA F. 1, P.LLA 5159, SUB 128 e SUB 154	COSTITUZIONE DEL 18/04/2005, IN ATTI DAL 18/04/2005
DAL 10/01/2005 AL 18/04/2005	N.C.T. DI ORTA DI ATELLA F. 1, P.LLA 5059, ARE 87.42	T.M. DEL 10/05/2005, IN ATTI DAL 10/05/2005
DAL 16/02/1995 AL 10/01/2005	N.C.T. DI ORTA DI ATELLA F. 1, P.LLA 5019, ARE 21.59 F 1, P.LLA 5023, ARE 44.87 F 1, P.LLA 5037, ARE 10.37 F 1, P.LLA 5041, ARE 10.59	FRAZ. DEL 16/02/1995, IN ATTI DAL 16/02/1995
DAL 02/02/1994 AL 16/02/1995	N.C.T. DI ORTA DI ATELLA F. 1, P.LLA 40, ARE 64.31 F 1, P.LLA 176, HA 1.23.97	FRAZ. DEL 02/02/1994, IN ATTI DAL 02/02/1994

Dal raffronto tra la documentazione agli atti depositata dal Creditore Procedente e le risultanze delle visure catastali aggiornate emerge che:

- i dati catastali del cespite riportati nell'atto di pignoramento e nella relativa nota di trascrizione corrispondono a quelli attuali;
- le schede catastali non riportano i corretti diritti di proprietà in capo al Debitore;
- nel periodo ultraventennale preso in esame, le variazioni catastali intervenute sono riportate nell'ultima colonna a destra della precedente tabella sinottica;
- il complesso edilizio nel quale ricadono i cespiti pignorati è stato edificato sull'ex p.lla di terreno distinta in N.C.T. di Orta di Atella al foglio 1, p.lla 5059 di are 87.42, derivante dalle p.lle 5019, 5023, 5037 e 5041.

DIFFORMITA' CATASTALI

Dagli accertamenti esperiti, confrontando le risultanze catastali con lo stato dei luoghi rinvenuto e tenendo conto dell'esito dell'accertamento urbanistico, sarà necessario per l'eventuale aggiudicatario aggiornare la planimetria catastale, attribuendo, tra l'altro, una coerente categoria catastale al sottotetto, attualmente riportata come A/2.

QUESITO n. 6: verificare la regolarità del bene o dei pignorati sotto il profilo edilizio ed urbanistico.

L'esperto deve procedere alla verifica della regolarità dei beni sotto il profilo edilizio ed urbanistico, indicando:

- l'epoca di realizzazione dell'immobile;
- gli estremi esatti del provvedimento autorizzativo (licenza edilizia n. _____ ; concessione edilizia n. _____ ; eventuali varianti; permesso di costruire n. _____ ; DIA n. _____ ; ecc.);
- la rispondenza della costruzione alle previsioni del provvedimento autorizzativo.

Al riguardo, l'esperto deve procedere all'acquisizione presso il competente ufficio tecnico comunale di copia del provvedimento autorizzativo, nonché dei grafici di progetto allegati. Tale documentazione deve essere sempre allegata alla relazione di stima. Si sottolinea al riguardo come, in risposta al presente quesito, l'esperto NON DEVE MAI limitarsi a ripetere pedissequamente quanto riferito dagli uffici tecnici comunali, dovendo procedere autonomamente agli opportuni accertamenti di seguito indicati (specie con riguardo alla verifica della rispondenza della costruzione alle previsioni del provvedimento autorizzativo).

Nell'ipotesi in cui l'ufficio tecnico comunale comunichi l'assenza di provvedimenti autorizzativi sotto il profilo edilizio-urbanistico per il fabbricato pignorato, l'esperto preciserà anzitutto la presumibile epoca di realizzazione del fabbricato. A questo riguardo ed a mero titolo esemplificativo, l'esperto potrà utilizzare ai fini della datazione dell'epoca di costruzione: i) schede planimetriche catastali; ii) aerofotogrammetrie acquisibili presso gli uffici competenti e società private; iii) informazioni desumibili dagli atti di trasferimento (ad esempio, qualora l'atto contenga l'esatta descrizione del fabbricato); iv) elementi desumibili dalla tipologia costruttiva utilizzata; v) contesto di ubicazione del bene (ad esempio: centro storico della città). In nessun caso l'esperto stimatore potrà fare affidamento esclusivo sulla dichiarazione di parte contenuta nell'atto di acquisto secondo cui il fabbricato sarebbe stato edificato in data antecedente al 1.9.1967. Laddove l'esperto concluda – sulla base dell'accertamento sopra compiuto – per l'edificazione del bene in data antecedente al 1.9.1967, il cespite sarà considerato regolare (salvo che per le eventuali accertate modifiche dello stato dei luoghi che siano intervenute in data successiva, in relazione alle quali l'esperto procederà ad un'autonoma verifica della legittimità urbanistica delle stesse e – in difetto – all'accertamento della sanabilità/condonabilità di cui in prosieguo). Laddove l'esperto concluda – sulla base dell'accertamento sopra compiuto – per l'edificazione del bene in data successiva al 1.9.1967, in difetto di provvedimenti autorizzativi il cespite sarà considerato abusivo e l'esperto procederà agli accertamenti della sanabilità/condonabilità di cui in prosieguo. Nell'ipotesi in cui l'ufficio tecnico comunale comunichi l'esistenza di provvedimenti autorizzativi sotto il profilo edilizio-urbanistico per il fabbricato pignorato ma non sia in grado di consegnare all'esperto copia del detto provvedimento od anche delle sole planimetrie di progetto (ad esempio: per smarrimento; inagibilità dell'archivio; sequestro penale; ecc.), l'esperto deve richiedere al relativo dirigente certificazione in tal senso (contenente altresì l'indicazione delle ragioni della mancata consegna), certificazione che sarà inserita tra gli allegati alla relazione. Nell'ipotesi di difformità e/o modifiche del fabbricato rispetto al provvedimento autorizzativo, in risposta al presente quesito l'esperto deve precisare analiticamente le difformità tra la situazione reale dei luoghi e la situazione riportata nella planimetria di progetto. Al riguardo, ai fini dell'opportuna comprensione l'esperto:

- deve procedere alla sovrapposizione della planimetria dello stato reale dei luoghi (predisposta in risposta al quesito n. 2) con la planimetria di progetto;
- nel caso di riscontrate difformità:

- deve predisporre apposita planimetria dello stato reale dei luoghi con *opportuna indicazione grafica* delle riscontrate difformità, inserendo la detta planimetria sia in formato ridotto nel testo della relazione in risposta al presente quesito, sia in formato ordinario in allegato alla relazione medesima;
- deve poi precisare l'eventuale possibilità di sanatoria delle difformità riscontrate ed i costi della medesima secondo quanto di seguito precisato.

In caso di opere abusive l'esperto procederà come segue: anzitutto, verificherà la possibilità di sanatoria c.d. ordinaria ai sensi dell'art. 36 del D.P.R. n. 380 del 2001 e gli eventuali costi della stessa; in secondo luogo ed in via subordinata, verificherà l'eventuale avvenuta presentazione di istanze di condono (sanatoria c.d. speciale), precisando:

- il soggetto istante e la normativa in forza della quale l'istanza di condono sia stata presentata (segnatamente, indicando se si tratti di istanza ai sensi degli artt. 31 e seguenti della legge n. 47 del 1985; oppure ai sensi dell'art. 39 della legge n. 724 del 1994; oppure ai sensi dell'art. 32 del D.L. n. 269 del 2003 convertito in legge n. 326 del 2003);
- lo stato della procedura presso gli uffici tecnici competenti (pareri; deliberazioni; ecc.);
- i costi della sanatoria e le eventuali oblazioni già corrisposte e/o ancora da corrispondersi;
- la conformità del fabbricato ai grafici di progetto depositati a corredo dell'istanza (segnalando, anche in tal caso graficamente, le eventuali difformità);

in terzo luogo ed in via ulteriormente subordinata, verificherà inoltre – ai fini della domanda in sanatoria che l'aggiudicatario potrà eventualmente presentare – se gli immobili pignorati si trovino o meno nelle condizioni previste dall'art. 40, comma 6, della legge n. 47 del 1985 o dall'art. 46, comma 5 del D.P.R. n. 380 del 2001 (già art. 17, comma 5, della legge n. 47 del 1985). A quest'ultimo riguardo, l'esperto deve:

- determinare la data di edificazione dell'immobile secondo le modalità sopra indicate;
- chiarire se – in ragione della data di edificazione come sopra determinata o comunque delle caratteristiche delle opere abusive – l'immobile avrebbe potuto beneficiare di una delle sanatorie di cui alle disposizioni di seguito indicate:
 - i. artt. 31 e seguenti della legge n. 47 del 1985 (in linea di principio, immobili ed opere abusive ultimati entro la data del 1.10.1983 ed alle condizioni ivi indicate);
 - ii. art. 39 della legge n. 724 del 1994 (in linea di principio, opere abusive ultimate entro la data del 31.12.1993 ed alle condizioni ivi indicate);
 - iii. art. 32 del D.L. n. 269 del 2003 convertito in legge n. 326 del 2003 (in linea di principio, opere abusive ultimate entro la data del 31.3.2003 ed alle condizioni ivi indicate);
- verificare la data delle ragioni del credito per le quali sia stato eseguito il pignoramento o intervento nella procedura espropriativa.

Al riguardo, l'esperto deve far riferimento al credito temporalmente più antico che sia stato fatto valere nella procedura espropriativa (sia dal creditore pignorante, sia da uno dei creditori intervenuti), quale risultante dagli atti della procedura;

- concludere infine – attraverso il combinato disposto delle verifiche sopra indicate – se ed eventualmente in base a quali delle disposizioni di legge sopra indicate l'aggiudicatario possa depositare domanda di sanatoria.

In tutte le ipotesi di sanatoria di immobili od opere abusive, l'esperto deve indicare – previa assunzione delle opportune informazioni presso gli uffici comunali competenti – i relativi costi. Ove l'abuso non sia in alcun modo sanabile, l'esperto deve precisare se sia stato emesso ordine di demolizione dell'immobile, assumendo le opportune informazioni presso i competenti uffici comunali e quantificare gli oneri economici necessari per l'eliminazione dello stesso. Infine, l'esperto deve verificare l'esistenza della dichiarazione di agibilità ed acquisire certificato aggiornato di destinazione urbanistica. Nel caso di mancata risposta da parte degli uffici tecnici competenti entro un tempo ragionevole dalla richiesta inoltrata o comunque di risposta incompleta, l'esperto stimatore depositerà istanza al giudice dell'esecuzione per l'emissione del provvedimento di cui all'art. 213 c.p.c.

RISPOSTA.

Dai Registri degli Atti del Comune di Orta di Atella e dagli accertamenti eseguiti (cfr. all. n.5), emerge che:

- il complesso immobiliare in cui ricadono i cespiti pignorati è stato edificato in virtù di C.E. n.148 del 11/07/2003 e successivo P.d.C. in Sanatoria n.115 del 02/07/2004, rilasciato ai sensi dell'art. 34 del D.P.R. 380/2001 e s.m.i.; nel fascicolo della C.E. non è stato rinvenuto il grafico della pianta del Lotto C di interesse e del piano secondo interrato;
- è stata presentata D.I.A. prot. n.13792 del 29/11/2004, per “cambio di destinazione d'uso”. Il relativo fascicolo, tuttavia, risulta tra quelli smarriti, giusta denuncia prot. n.8531 del 01/07/2013, presentata all'Autorità Giudiziaria competente in data 02/07/2013 (non è possibile individuare gli immobili oggetto di tale cambio di destinazione d'uso);
- il fabbricato non ricade su area soggetta a vincoli, né su suolo demaniale e/o gravato da Usi Civici;
- l'area urbana su cui insiste il fabbricato ricade:
 - per la variante al P.R.G., approvata con Del. di C.C. n. 45 del 06/09/2001, nella zona "C1 - Residenziale di nuova espansione", normata dall'art. 24 delle N.T.A.;

- per il P.U.C., approvato con Delibera di Consiglio Comunale n. 04 del 08/07/2014, nella zona "B2 - Edificata di recupero urbano", normata dall'art. 25 delle N.T.A.;
- per il P.U.C., adottato con Deliberazione della Commissione Straordinaria n.94 del 06/11/2021, nella zona "B1 - Urbanizzazione recente satura", normata dall'art. 46 delle N.T.A.

Inoltre, parte della particella, come si evince dalla Tavola B05 - Sistema delle protezioni del P.U.C. adottato con Deliberazione della Commissione Straordinaria n. 94 del 06/11/2021, ricade in:

- fascia di rispetto dal confine di strade extraurbane principali - 40 m (D.P.R. 16.12.1992);
 - tracciato elettrodotto AT esistente e fascia di rispetto (D.M. 29.05.2008).
- relativamente al complesso residenziale, è stata emanata Ordinanza di Demolizione n.4 del 24/02/2012, nella quale si intima il ripristino di alcune opere di completamento eseguite senza autorizzazione; inoltre vi è l'avvio di un Procedimento in autotutela, prot. gen. n.10765 del 21/08/2013, formalizzato ex art. 7 e 8 della L.241/90 e s.m.i. e finalizzato alla verifica di legittimità per annullamento dei titoli abilitativi rilasciati e sopra menzionati nonché della D.I.A. depositata (tra l'altro, in questo procedimento si appura che: parte degli edifici risulta non solo realizzato fuori "Zona Omogenea C1", ma anche in "Zona FR – fascia di rispetto stradale" e su "Viabilità di progetto" di P.R.G.; gli edifici eccedono la cubatura ed le altezze massime assentibili in "Zona Omogenea C1"; i P.d.C. si possono rilasciare solo dopo la preventiva approvazione del Piano di Lottizzazione (P.d.L.), ovvero, nei casi previsti, all'esistenza delle opere di urbanizzazione primarie ovvero alla previsione della loro realizzazione da parte del Comune o dei privati entro determinate tempistiche; l'Atto Unilaterale d'Obbligo del 07/05/2004, presente nella pratica edilizia del P.d.C. 148/2003, non indica opere da eseguire né la loro entità né il loro valore. Per una lettura completa ed estensiva di tale documento, si rimanda all'apposito allegato (cfr. all. n.5), parte integrante della seguente Perizia di stima);
 - non vi è Certificato di Abitabilità né A.P.E..

Tenendo conto delle premesse, confrontando lo stato dei luoghi rilevato con la documentazione rinvenuta relativa ai primi due titoli abilitativi, sono emerse alcune difformità consistenti in:

- intervenuto frazionamento dell'originario locale sottotetto, con distacco di più unità immobiliari, posa in opera di tramezzatura interna e installazione di infissi esterni;
- diversa distribuzione della copertura con rimodulazione della linea di colmo e di balconi e terrazza;
- ampliamento planovolumetrico con apertura di nuovi punti luce e creazione di un ripostiglio esterno in alluminio sul balcone lato Sud;
- violazione della destinazione d'uso, essendo il sottotetto abitato;
- diverso intervenuto frazionamento del piano secondo interrato e minore altezza utile rilevata per il box auto.

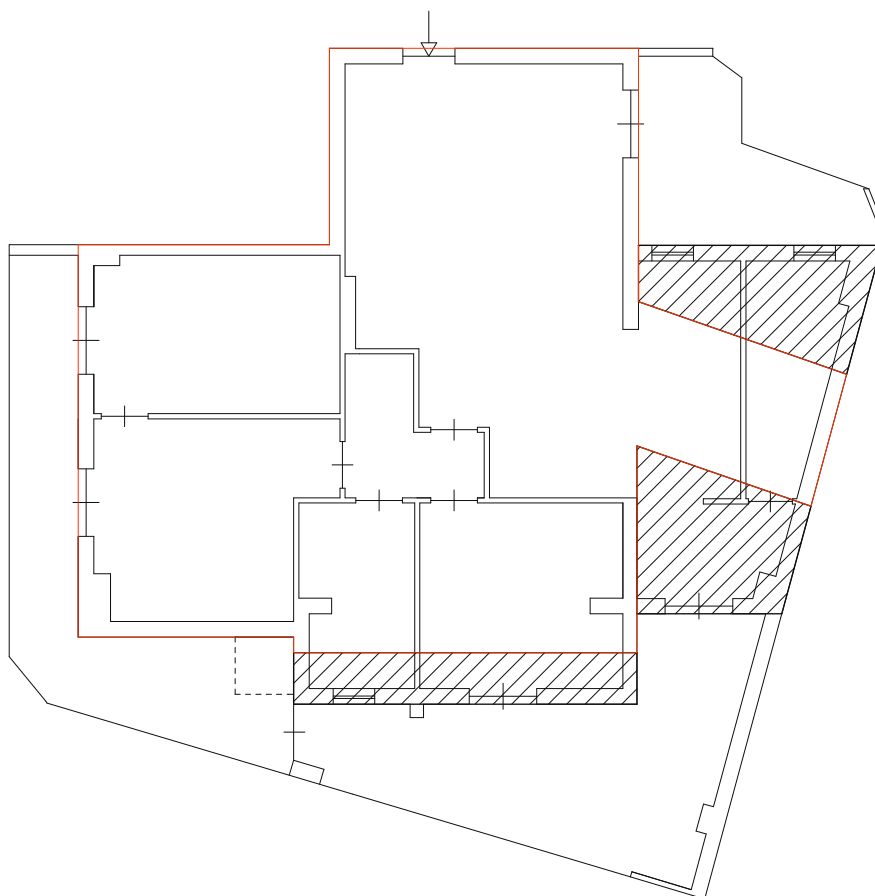

PLANIMETRIA AMPLIAMENTI S.U. SOTTOTETTO

Ciò detto, le difformità rilevate per le unità immobiliari pignorate non possono prescindere dall'accertamento urbanistico relativo all'intero complesso edilizio in cui esse ricadono e le cui risultanze sono riportate in narrativa.

All'uopo, l'avvio del procedimento di autotutela per la verifica della legittimità dei titoli rilasciati in virtù degli abusi in esso rilevati, rende, allo stato, inammissibile non solo l'attuazione di ogni trasformazione urbanistico/edilizia ma anche ogni previsione di sanatoria.

QUESITO N. 7: indicare lo stato di possesso attuale dell'immobile.

L'esperto stimatore deve precisare se l'immobile pignorato sia occupato dal debitore esecutato o da soggetti terzi.

Nel caso di immobile occupato da soggetti terzi, l'esperto deve precisare il titolo in forza del quale abbia luogo l'occupazione (ad esempio: contratto di locazione; affitto; comodato; provvedimento di assegnazione della casa coniugale; ecc.) oppure – in difetto – indicare che l'occupazione ha luogo in assenza di titolo. In ogni caso, laddove l'occupazione abbia luogo in forza di uno dei titoli sopra indicati, l'esperto deve sempre acquisire copia dello stesso ed allegarlo alla relazione. Laddove si tratti di contratto di locazione o di affitto, l'esperto deve verificare la data di registrazione, la data di scadenza, l'eventuale data di rilascio fissata o lo stato della causa eventualmente in corso per il rilascio. Nel caso di immobile occupato da soggetti terzi, l'esperto deve inoltre acquisire certificato storico di residenza dell'occupante. Nel caso di immobile occupato da soggetti terzi con contratto di locazione opponibile alla procedura (ad esempio, contratto di locazione registrato in data antecedente al pignoramento), l'esperto verificherà se il canone di locazione sia inferiore di un terzo al valore locativo di mercato o a quello risultante da precedenti locazioni al fine di consentire al giudice dell'esecuzione ed all'eventuale aggiudicatario di procedere alle determinazioni di cui all'art. 2923, terzo comma, cod. civ. Nel caso di immobile occupato da soggetti terzi senza alcun titolo o con titolo non opponibile alla procedura (ad esempio, occupante di fatto; occupante in forza di contratto di comodato; ecc.), l'esperto procederà alle determinazioni di seguito indicate:

in primo luogo, quantificherà il canone di locazione di mercato di un immobile appartenente al segmento di mercato dell'immobile pignorato;

in secondo luogo, indicherà l'ammontare di una eventuale indennità di occupazione da richiedersi al terzo occupante (tenendo conto di tutti i fattori che possano ragionevolmente suggerire la richiesta di una indennità in misura ridotta rispetto al canone di locazione di mercato, quali a titolo di esempio: la durata ridotta e precaria dell'occupazione; l'obbligo di immediato rilascio dell'immobile a richiesta degli organi della procedura; l'esigenza di assicurare la conservazione del bene; ecc.).

RISPOSTA.

Il sottotetto è occupato dalla sig.ra OMISSIS, in virtù di contratto di Contratto di locazione parziale di immobile urbano adibito ad uso abitazione del OMISSIS, registrato telematicamente in data OMISSIS presso l'A.E. – Ufficio Territoriale di Napoli 2, avente ad oggetto la sola unità immobiliare identificata in N.C.E.U. di Orta di Atella al 101, p.lla 5159, sub 128. La durata della locazione è fissata in anni quattro, dal 01/07/2020 al 30/06/2024, a fronte di un canone mensile pari a € 350,00 (cfr. all. n.6). Tale contratto, stipulato e registrato in data antecedente alla data di notifica del pignoramento del 29/11/2022, è opponibile alla procedura esecutiva.

Dalle ricerche di mercato effettuate, tenendo conto delle risultanze dell'accertamento urbanistico, emerge che il canone di locazione non è inferiore di un terzo rispetto al valore locativo di mercato.

Invece, il box auto pertinenziale, distinto in N.C.E.U. di Orta di Atella al foglio 101, p.lla 5159, sub 154, è occupato [REDACTED] senza alcun titolo.

Pertanto, tenendo conto di tutte le condizioni intrinseche ed estrinseche, si determinano per esso:

CANONE DI LOCAZIONE DI MERCATO = € 50,00

INDENNITA' DI OCCUPAZIONE = € 30,00

QUESITO n. 8: specificare i vincoli ed oneri giuridici gravanti sul bene.

L'esperto deve procedere alla specificazione dei vincoli ed oneri giuridici gravanti sul bene.

In particolare ed a titolo esemplificativo, l'esperto stimatore deve:

- a) verificare l'esistenza di trascrizioni di pignoramenti diversi da quello originante la presente procedura espropriativa sui medesimi beni pignorati, per l'intero o anche solo per una quota, e quindi di altre procedure esecutive, riferendo lo stato delle stesse (assumendo le opportune informazioni presso la cancelleria del Tribunale).
Nel caso in cui sia ancora pendente precedente procedura espropriativa, l'esperto ne darà immediata segnalazione al giudice dell'esecuzione al fine dell'adozione dei provvedimenti opportuni relativi alla riunione;
- b) verificare – in presenza di trascrizioni di domande giudiziali sugli immobili pignorati – la pendenza di procedimenti giudiziali civili relativi ai medesimi beni pignorati, acquisendo copia dell'atto introduttivo e riferendo circa lo stato del detto procedimento (assumendo le opportune informazioni presso la cancelleria del Tribunale).
La documentazione così acquisita sarà allegata alla relazione;
- c) acquisire copia di eventuale provvedimento giudiziale di assegnazione al coniuge della casa coniugale;
- d) acquisire copia di provvedimenti impositivi di vincoli storico-artistici;
- e) verificare – per gli immobili per i quali sia esistente un condominio – l'esistenza di regolamento condominiale e la eventuale trascrizione dello stesso;
- f) acquisire copia degli atti impositivi di servitù sul bene pignorato eventualmente risultanti dai Registri Immobiliari.

In particolare, nell'ipotesi in cui sul bene risultino essere stati eseguiti provvedimenti di sequestro penale (anche in data successiva alla trascrizione del pignoramento), l'esperto acquisirà – con l'ausilio del custode giudiziario – la relativa documentazione presso gli uffici competenti, depositando copia del provvedimento e del verbale di esecuzione del sequestro (nonché, eventualmente, copia della nota di trascrizione del provvedimento di sequestro), informandone tempestivamente il G.E. per l'adozione dei provvedimenti circa il prosieguo delle operazioni di stima.

In risposta al presente quesito, l'esperto deve inoltre indicare in sezioni separate gli oneri ed i vincoli che restano a carico dell'acquirente e quelli che sono invece cancellati o comunque regolarizzati nel contesto della procedura.

In particolare, l'esperto indicherà:

SEZIONE A: Oneri e vincoli a carico dell'acquirente.

Tra questi si segnalano in linea di principio:

- 1) Domande giudiziali;
- 2) Atti di asservimento urbanistici e cessioni di cubatura;
- 3) Convenzioni matrimoniali e provvedimenti di assegnazione della casa coniugale al coniuge;
- 4) Altri pesi o limitazioni d'uso (es. oneri reali, obbligazioni *propter rem*, servitù, uso, abitazione, ecc.), anche di natura condominiale;
- 5) Provvedimenti di imposizione di vincoli storico-artistici e di altro tipo.

SEZIONE B: Oneri e vincoli cancellati o comunque regolarizzati nel contesto della procedura.

Tra questi si segnalano:

- 1) Iscrizioni ipotecarie;
- 2) Pignoramenti ed altre trascrizioni pregiudizievoli (sequestri conservativi; ecc.);
- 3) Difformità urbanistico-edilizie (con indicazione del costo della regolarizzazione come determinato in risposta al quesito n. 6 e la precisazione che tale costo è stato detratto nella determinazione del prezzo base d'asta laddove non si sia proceduto alla regolarizzazione in corso di procedura);
- 4) Difformità Catastali (con indicazione del costo della regolarizzazione come determinato in risposta al quesito n. 3 e la precisazione che tale costo è stato detratto nella determinazione del prezzo base d'asta laddove non si sia proceduto alla regolarizzazione in corso di procedura).

RISPOSTA.

VINCOLI ED ONERI GIURIDICI GRAVANTI SUL BENE

Dagli accertamenti effettuati presso gli Uffici della Conservatoria dei RR.II. di Napoli 2 per l'immobile in perizia (cfr. all. n.3), non sono emerse trascrizioni di:

- ✓ pignoramenti diversi da quello originante la presente procedura espropriativa;
- ✓ domande giudiziali;
- ✓ provvedimenti giudiziali di assegnazione al coniuge della casa coniugale;
- ✓ provvedimenti impositivi di vincoli storico-artistici;
- ✓ regolamento di condominio;
- ✓ atti impositivi di servitù;
- ✓ provvedimenti di sequestro penale.

ONERI ED I VINCOLI A CARICO DELL'ACQUIRENTE.

Non risultano vincoli ed oneri trascritti a carico dell'acquirente.

ONERI E VINCOLI CANCELLATI/REGOLARIZZATI NEL CONTESTO DELLA PROCEDURA

✓ FORMALITA' PREGIUDIZIEVOLI

1. Iscrizione nn.68832/25787 del 19/12/2005

Scrittura privata con sottoscrizione autenticata nelle firme dal Notaio Giuseppe [REDACTED] in data 05 dicembre 2005, repertorio 8445/3264, a garanzia del mutuo di euro 190.000,00 estinguibili in anni 20, si iscrive ipoteca per euro 285.000,00 a favore [REDACTED] spa con sede Milano (Mi), con domicilio ipotecario eletto in Napoli [REDACTED] spa, contro OMISSIS, gravante per la quota pari a ½ ciascuno in proprietà sugli immobili in oggetto.

2. Trascrizione nn.6866/5287 del 20/02/2023.

Verbale di pignoramento immobili notificato dall'Ufficiale Giudiziario del Tribunale di Napoli Nord in data 29 novembre 2022, repertorio 11440, a favore di OMISSIS contro OMISSIS, gravante per l'intera proprietà sugli immobili in oggetto.

3. Trascrizione nn.6866/5287 del 0/04/2023.

Verbale di pignoramento immobili notificato dall'Ufficiale Giudiziario del Tribunale di Napoli Nord in data 28/02/2023, repertorio 349, a favore di OMISSIS, contro OMISSIS, gravante per l'intera proprietà sugli immobili in oggetto.

✓ DIFFORMITA' URBANISTICO/EDILIZIE

Confrontando lo stato dei luoghi rilevato con la documentazione rinvenuta relativa ai primi due titoli abilitativi, sono emerse alcune difformità consistenti in: intervenuto frazionamento dell'originario locale sottotetto, con distacco di più unità immobiliari; posa in opera di tramezzatura interna e installazione di infissi esterni; diversa distribuzione della copertura con rimodulazione della linea di colmo e di balconi e terrazza; ampliamento planovolumetrico con apertura di nuovi punti luce e creazione di un ripostiglio esterno in alluminio sul balcone lato Sud; violazione della destinazione d'uso, essendo il sottotetto abitato; diverso intervenuto frazionamento del piano secondo interrato e minore altezza utile rilevata per il box auto. L'avvio del procedimento di autotutela per la verifica della legittimità dei titoli rilasciati in virtù degli abusi in esso rilevati, rende, allo stato, inammissibile non solo l'attuazione di ogni trasformazione urbanistico/edilizia ma anche ogni previsione di sanatoria.

✓ DIFFORMITA' CATASTALI

Dagli accertamenti esperiti, confrontando le risultanze catastali con lo stato dei luoghi rinvenuto e tenendo conto dell'esito dell'accertamento urbanistico, sarà necessario per l'eventuale aggiudicatario aggiornare la planimetria catastale, attribuendo, tra l'altro, una coerente categoria catastale al sottotetto, attualmente riportata come A/2.

QUESITO n. 9: verificare se i beni pignorati ricadano su suolo demaniale.

L'esperto deve procedere alla verifica se i beni pignorati ricadano su suolo demaniale, precisando se vi sia stato provvedimento di declassamento o se sia in corso la pratica per lo stesso.

RISPOSTA.

Il cespite pignorato non ricade su suolo demaniale né vi è stato provvedimento di declassamento.

QUESITO n. 10: verificare l'esistenza di pesi od oneri di altro tipo.

L'esperto deve procedere alla verifica se i beni pignorati siano gravati da censo, livello o uso civico e se vi sia stata affrancazione da tali pesi, ovvero se il diritto sul bene del debitore pignorato sia di proprietà o di natura concessoria in virtù di alcuno degli istituti richiamati.

In particolare, l'esperto verificherà laddove possibile – per il tramite di opportune indagini catastali – il titolo costitutivo e la natura del soggetto a favore del quale sia costituito il diritto (se pubblico o privato).

All'uopo, laddove il diritto sia costituito a favore di soggetto privato (es. persone fisiche; istituti religiosi privati quali mense vescovili e relativi successori) l'esperto verificherà – acquisendo la relativa documentazione – se sussistano i presupposti per ritenere che vi sia stato acquisto della piena proprietà per usucapione (ad es., laddove l'originario enfiteuta o livellario, od un suo successore, abbia ceduto ad altri per atto tra vivi la piena proprietà del fondo senza fare alcuna menzione degli oneri su di esso gravanti o comunque garantendo l'immobile come libero da qualunque gravame e siano decorsi almeno venti anni dall'atto di acquisto).

Laddove il diritto sia costituito a favore di soggetto pubblico, l'esperto verificherà se il soggetto concedente sia un'amministrazione statale od un'azienda autonoma dello Stato (nel qual caso verificherà se sussistano i presupposti per considerare il diritto estinto ai sensi degli artt. 1 della legge n. 16 del 1974 o 60 della legge n. 222 del 1985) oppure a favore di ente locale in forza di provvedimento di quotizzazione ed assegnazione, eventualmente ai sensi della legge n. 1766 del 1927 (acquisendo la relativa documentazione sia presso l'ente locale che presso l'Ufficio Usi Civici del settore B.C.A. della Regione Campania). In tale ultima ipotesi, laddove dovesse risultare l'assenza di atti di affrancazione del bene, l'esperto sospenderà le operazioni di stima e depositerà nota al G.E. corredata della relativa documentazione.

RISPOSTA.

Il cespite pignorato non ricade su suolo gravato da censo, livello o uso civico.

QUESITO n. 11: fornire ogni informazione utile sulle spese di gestione dell'immobile e su eventuali procedimenti in corso.

L'esperto deve fornire ogni informazione concernente:

- 1) l'importo annuo delle spese fisse di gestione o manutenzione (es. spese condominiali ordinarie);
- 2) eventuali spese straordinarie già deliberate ma non ancora scadute;
- 3) eventuali spese condominiali scadute non pagate negli ultimi due anni anteriori alla data della perizia;
- 4) eventuali procedimenti giudiziari in corso relativi al cespite pignorato.

RISPOSTA.

Dalle informazioni acquisite dall'Amm.re p.t. (cfr. all. n.7), è emerso che:

- la quota ordinaria mensile è pari a € 97,00;
- non vi sono spese straordinarie a bilancio;
- negli ultimi due anni alcuna quota è stata versata;
- vi sono in atto azioni di recupero crediti ancora in fase stragiudiziale.

QUESITO n. 12: procedere alla valutazione dei beni.

L'esperto deve indicare il valore di mercato dell'immobile nel rispetto delle definizioni e dei procedimenti di stima di cui agli standard di valutazione internazionali (in particolare: International Valuation Standard IVS; European Valuation Standard EVS) e di cui al Codice delle Valutazioni Immobiliari di Tecnoborsa.

In particolare ed in linea di principio, l'esperto deve utilizzare i metodi del confronto di mercato (Market Approach), di capitalizzazione del reddito (Income Approach) e del costo (Cost Approach), secondo le modalità precisate negli standard sopra citati e giustificando adeguatamente il ricorso all'uno od all'altro metodo in riferimento alle condizioni del caso di specie.

A questo riguardo, l'esperto deve OBBLIGATORIAMENTE procedere alla esplicita specificazione dei dati utilizzati per la stima e delle fonti di acquisizione di tali dati, depositando in allegato alla perizia copia dei documenti utilizzati (ad esempio: contratti di alienazione di altri immobili riconducibili al medesimo segmento di mercato del cespite pignorato; decreti di trasferimento emessi dal Tribunale ed aventi ad oggetto immobili riconducibili al medesimo segmento di mercato del cespite pignorato; dati dell'Osservatorio del Mercato Immobiliare dell'Agenzia delle Entrate; ecc.).

Nel caso di dati acquisiti presso operatori professionali (agenzie immobiliari; studi professionali; mediatori; ecc.), l'esperto deve:

- indicare il nominativo di ciascun operatore interpellato (ad esempio: agenzia immobiliare _____ con sede in _____);
- precisare i dati forniti da ciascun operatore (con indicazione dei valori minimo e massimo comunicati da ciascuno di essi);
- precisare in maniera sufficientemente dettagliata le modalità di determinazione dei dati forniti dall'operatore (attraverso il riferimento ad atti di compravendita; alla data degli stessi; alla tipologia degli immobili oggetto di tali atti; ecc.).

L'esperto potrà inoltre acquisire informazioni ai fini della stima anche presso soggetti che abbiano svolto attività di custode giudiziario e/o professionista delegato alle vendite forzate. In tal caso, l'esperto procederà a reperire i documenti di riferimento (segnatamente, i decreti di trasferimento rilevanti ai fini della stima), che saranno allegati alla relazione di stima.

IN NESSUN CASO L'ESPERTO PUO' LIMITARSI A FARE RICORSO A MERE FORMULE DI STILE QUALI "IN BASE ALLE PERSONALE ESPERIENZA, ALLA DOCUMENTAZIONE ACQUISITA, ECC."

Nella determinazione del valore di mercato l'esperto deve procedere al calcolo delle superfici per ciascun immobile, con indicazione della superficie commerciale, del valore al mq e del valore totale, esponendo analiticamente gli adeguamenti e le correzioni della stima.

A questo riguardo, l'esperto deve precisare tali adeguamenti in maniera distinta per gli oneri di regolarizzazione urbanistica, lo stato d'uso e manutenzione, lo stato di possesso, i vincoli ed oneri giuridici non eliminabili dalla procedura, nonché per eventuali spese condominiali insolute.

L'esperto NON DEVE MAI detrarre dal valore di mercato il costo delle cancellazioni delle iscrizioni e trascrizioni pregiudizievoli a carico della procedura (segnatamente: iscrizioni ipotecarie; trascrizioni di pignoramenti; trascrizioni di sequestri conservativi).

Nella determinazione del valore di mercato di immobili che – alla luce delle considerazioni svolte in risposta al quesito n. 6 – siano totalmente abusivi ed in alcun modo sanabili, l'esperto procederà come segue:

nell'ipotesi in cui risulti essere stato emesso ordine di demolizione del bene, l'esperto quantificherà il valore del suolo e dei costi di demolizione delle opere abusive;

nell'ipotesi in cui non risulti essere stato emesso ordine di demolizione del bene, l'esperto determinerà il valore d'uso del bene.

Sulla scorta del valore di mercato determinato come sopra, l'esperto proporrà al giudice dell'esecuzione un prezzo base d'asta del cespite che tenga conto delle differenze esistenti al momento della stima tra la vendita al libero mercato e la vendita forzata dell'immobile, applicando a questo riguardo una riduzione rispetto al valore di mercato come sopra individuato nella misura ritenuta opportuna in ragione delle circostanze del caso di specie (misura in ogni caso compresa tra il 10% ed il 20% del valore di mercato) al fine di rendere comparabile e competitivo l'acquisto in sede di espropriazione forzata rispetto all'acquisto nel libero mercato.

In particolare, si osserva all'attenzione dell'esperto come tali differenze possano concretizzarsi:

- nella eventuale mancata immediata disponibilità dell'immobile alla data di aggiudicazione;
- nelle eventuali diverse modalità fiscali tra gli acquisiti a libero mercato e gli acquisti in sede di vendita forzata;
- nella mancata operatività della garanzia per vizi e mancanza di qualità in relazione alla vendita forzata;
- nelle differenze indotte sia dalle fasi cicliche del segmento di mercato (rivalutazione/svalutazione), sia dalle caratteristiche e dalle condizioni dell'immobile (deperimento fisico, obsolescenze funzionali ed obsolescenze esterne) che possano intervenire tra la data della stima e la data di aggiudicazione;
- nella possibilità che la vendita abbia luogo mediante rilanci in sede di gara.

RISPOSTA.

DETERMINAZIONE DEL VALORE VENALE DELL'IMMOBILE E CRITERIO DI STIMA UTILIZZATO

Il **Codice delle Valutazioni Immobiliari** è uno standard valutativo italiano formato da definizioni, limiti e regole approvate, controllate e verificate dal Comitato Tecnico Scientifico di **Tecnoborsa**. Esso costituisce uno standard di valutazione uniforme e largamente condiviso, in grado di rappresentare un termine di raffronto professionale ed un punto di riferimento per i valutatori italiani. Esso si propone di rappresentare la migliore pratica valutativa corrente adottata a livello nazionale ed internazionale. A questo fine considera i concetti, le definizioni, i criteri, i procedimenti ed i metodi di stima riportati nella letteratura estimativa scientifica e negli standard valutativi, contabili e catastali internazionali. Gli standard internazionali di riferimento del Codice sono: **IVS** (*International Valuation Standard*); **EVS** (*European Valuation Standard*); **RICS** (*Royal Institution of Chartered Surveyors*); **Direttiva 2006/48/CE** del Parlamento Europeo e del Consiglio del 14/06/2006 in materia di accesso ed esercizio delle attività degli enti creditizi. Gli International Valuation Standards considerano che gli approcci più diffusi per stimare il valore di mercato di un immobile sono:

- ✓ **Metodo del Confronto di Mercato** (*Sales Comparison Approach o Market Approach*).
- ✓ **Procedimento di Capitalizzazione del Reddito** (*Income Capitalization Approach*).
- ✓ **Metodo del Costo** (*Cost Approach*).

Per la stima del valore venale dell'appartamento pignorato utilizzeremo il Procedimento di Capitalizzazione del Reddito in quanto considerato da molti teorici un metodo di stima analitico e puntuale.

METODO DI CAPITALIZZAZIONE DEL REDDITO

Secondo le modalità di impostazione indicati dagli standard sopracitati, tale stima si basa sul concetto fondamentale secondo il quale un bene vale in funzione di quanto può rendere: un operatore economico investe il suo capitale in una certa iniziativa in funzione dell'entità del reddito atteso dall'investimento. Il valore capitale di un bene è quindi praticamente pari all'anticipazione all'attualità di tutti i futuri redditi conseguibili, computata ad un tasso prefissato, aumentata eventualmente del valore residuo del fabbricato al termine della sua vita utile, sempre però attualizzato al presente con un fattore di sconto allo stesso tasso.

Esprimiamo il concetto analiticamente.

Detti:

a = l'annualità di reddito ritraibile dal cespite

n = gli anni di vita utile

r = il tasso di rendimento settoriale

$$q = 1 + r$$

la formula che consente di determinare il montante attuale dei redditi che il cespite può fornire, cioè il valore V , è:

$$V = a * \frac{(q^n - 1)}{rq^n}$$

Se n diventa molto grande, superiore a 60-70 anni, la formula di anticipazione diventa:

$$\lim_{n \rightarrow \infty} V = \frac{a}{r}$$

detta *formula di capitalizzazione del reddito*.

Calcolo dell'annualità di reddito ritraibile **a**.

Per il calcolo dei valori locativi al mq, tenendo conto della situazione urbanistica e di tutte le condizioni intrinseche ed estrinseche, facendo riferimento ad un'attenta indagine di mercato e ai valori attuali pubblicati dall'Agenzia delle Entrate nella Banca dati delle Quotazioni Immobiliari per la zona omogenea di interesse nel Comune di Orta di Atella (cfr. all. n.9), si ha:

VALORE LOCATIVO MENSILE AL MQ = € 2,80 €/mq

I valori OMI sono un utile riferimento per tutti gli operatori del settore immobiliare in quanto basati su indagini effettuate sul territorio che prendono in considerazione fonti accreditate quali: agenzie immobiliari, stime interne dell'Agenzia, aste, atti di compravendita (comma 497 legge finanziaria 2006 e s.m.i.), Tribunali, ecc. Al fine di valorizzare e rendere trasparente l'apporto delle agenzie immobiliari, sono stati siglati specifici rapporti di collaborazione con le principali associazioni di categoria.

Il seguente diagramma a torta riporta la ripartizione delle percentuali di sondaggio tra i vari soggetti:

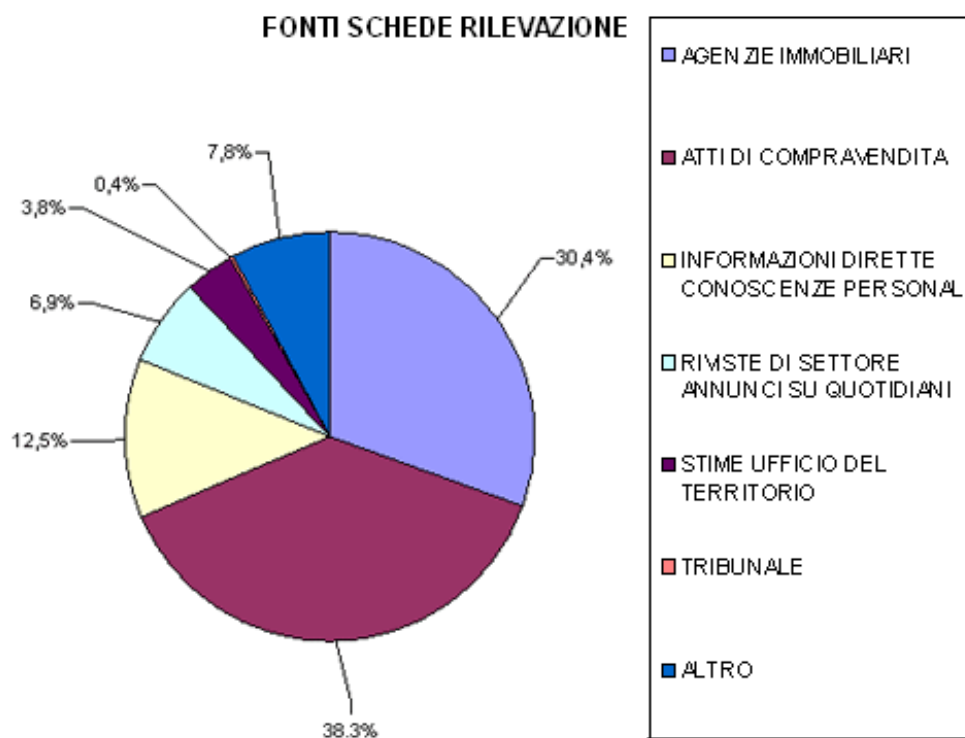

Calcolo del tasso settoriale di capitalizzazione lordo r .

Sulla falsariga di quanto argomentato precedentemente in relazione al valore locativo al mq, si può determinare il saggio di capitalizzazione:

SAGGIO DI CAPITALIZZAZIONE = 3,62%

A questo punto, applicando il Metodo della Capitalizzazione del Reddito, si ha in c.t.:

VALORE VENALE CESPITE in c.t. = € 93.000,00

(Novantatremila/00)

ADEGUAMENTO DI STIMA

VALORE VENALE in c.t. =	€ 93.000,00
ONEERI CONDOMINIALI INSOLUTI =	- 2.328,00 €
RIDUZIONE PER VENDITA FORZATA =	- 9.300,00 €
VALORE VENALE ADEGUATO in c.t. =	€ 81.000,00

Pertanto:

VALORE VENALE ADEGUATO CESPITE in c.t. = € 81.000,00

(Ottantantunomila/00)

QUESITO n. 13: procedere alla valutazione di quota indivisa per gli immobili pignorati per la sola quota.

Nel caso il pignoramento abbia ad oggetto una **quota indivisa**, l'esperto deve procedere alla valutazione della sola quota.

L'esperto deve precisare inoltre se la quota in titolarità dell'esecutato sia suscettibile di separazione in natura (attraverso cioè la materiale separazione di una porzione di valore esattamente pari alla quota).

L'esperto deve infine chiarire già in tale sede se l'immobile risulti comodamente divisibile in porzioni di valore simile per ciascun comproprietario, predisponendo se del caso una bozza di progetto di divisione.

RISPOSTA.

Non si è nel caso di quota indivisa.

QUESITO n. 14: acquisire le certificazioni di stato civile, dell'ufficio anagrafe e della Camera di Commercio e precisare il regime patrimoniale in caso di matrimonio.

In risposta al presente quesito, l'esperto stimatore deve anzitutto indicare la residenza anagrafica del debitore esecutato alla data del pignoramento, nonché alla data attuale, acquisendo e depositando certificato di residenza storico rilasciato dal competente ufficio comunale. L'esperto deve inoltre acquisire SEMPRE certificato di stato civile dell'esecutato. In particolare, in caso di esistenza di rapporto di coniugio, l'esperto deve acquisire certificato di matrimonio per estratto presso il Comune del luogo in cui è stato celebrato il matrimonio, verificando l'esistenza di annotazioni a margine in ordine al regime patrimoniale prescelto. Il regime patrimoniale dell'esecutato deve essere SEMPRE verificato alla luce di tali certificazioni. L'esperto non può invece fare riferimento ad elementi quali la dichiarazione di parte contenuta nell'atto d'acquisto del cespite. In ogni caso, in ordine al regime patrimoniale dell'esecutato, qualora dagli elementi complessivamente in atti risulti essere intervenuta sentenza di annullamento del matrimonio oppure di scioglimento o cessazione degli effetti civili oppure di separazione personale e tale sentenza non risulti essere stata annotata a margine dell'atto di matrimonio, l'esperto procederà – laddove possibile – ad acquisire tale sentenza e a verificarne il passaggio in giudicato. Infine, laddove il debitore esecutato sia una società, l'esperto acquisirà altresì certificato della Camera di Commercio.

RISPOSTA.

Dalle risultanze dell'**Estratto di Matrimonio con note a margine** acquisito presso il Comune di OMISSIS (cfr. all. n.8), emerge che la sig.ra OMISSIS, sopra generalizzata, contrasse matrimonio in OMISSIS in data OMISSIS, con il sig. OMISSIS. Successivamente, con atto del Notaio [REDACTED] del OMISSIS, rep n. OMISSIS, gli sposi scelsero il [regime della separazione dei beni](#).

Dalle risultanze del **Certificato di Residenza Storico** acquisito presso l'Anagrafe Nazionale della Popolazione Residente (cfr. all. n.8), emerge che la sig.ra OMISSIS, sopra generalizzata, è residente in OMISSIS, indirizzo presso il quale è stato [correttamente notificato l'Atto di Pignoramento Immobiliare, in data 29/11/2022](#).

Il Debitore Esecutato è una persona fisica non dichiarata fallita.

Della presente relazione peritale fanno parte integrante i seguenti allegati:

- 1) Planimetrie Esperto.
- 2) Documentazione catastale.
- 3) Documentazione ipotecaria.
- 4) Atto notarile di provenienza.
- 5) Accertamento urbanistico.
- 6) Contratto di locazione.
- 7) Risposte Amm.re p.t..
- 8) Estratto di matrimonio con note a margine e certificato storico di residenza.
- 9) Quotazioni immobiliari dell' Agenzia Entrate ed annunci vendita.