

DOTT. ADRIANO BORRI GEOMETRA LAUREATO

e-mail adriano.borri@collegiogeometri.bo.it

e-mail PEC adriano.borri@geopec.it

TRIBUNALE DI BOLOGNA

GIUDICE DOTT.SSA ALESSANDRA MIRABELLI

FALLIMENTO MARCHI IMPIANTI SRL C.F. 00437680374

R.G. 49/2023

CURATORE DOTT. GIONATA BARTOLINI

STIMA BENI IMMOBILI IN BOLOGNA - VIA DELLA SALUTE N. 83 -

Con formale conferimento d'incarico del 20/06/2023, il Curatore **Dr. Gionata Bartolini** nominava il sottoscritto **Dr. Geom. Borri Adriano** libero professionista, con studio in Castel di Casio Frazione Badi Via Lamma 10, iscritto al n. 34 dell'Albo Speciale dei Consulenti del Giudice del Tribunale di Bologna, Consulente Tecnico d'Ufficio nella Liquidazione Giudiziale R.G. 49/2023.

Tutto ciò premesso,

ESPONE

Al fine di evidenziare la strutturazione della consulenza è di seguito riportata l'articolazione dei successivi paragrafi:

- 1) **Dichiarazione di conformità normativa.**
- 2) **Svolgimento delle operazioni di consulenza.**

3) **RISPOSTA AL QUESITO 1:**

Identificazione del bene, comprensiva dei confini e dei dati catastali.

4) **RISPOSTA AL QUESITO 2:**

Sommatoria descrizione del bene.

5) **RISPOSTA AL QUESITO 3:**

Lo stato di possesso del bene, con l'indicazione, se occupato da terzi, del titolo in base al quale è occupato, con particolare riferimento alla esistenza di contratti registrati in data antecedente al pignoramento.

6) RISPOSTA AL QUESITO 4:

L'esistenza di formalità, vincoli o oneri, anche di natura condominiale, gravanti sul bene, che resteranno a carico dell'acquirente, ivi compresi i vincoli derivanti da contratti incidenti sulla attitudine edificatoria dello stesso o i vincoli connessi con il suo carattere storico-artistico.

7) RISPOSTA AL QUESITO 5:

L'esistenza di formalità, vincoli e oneri, anche di natura condominiale, che saranno cancellati o che comunque risulteranno non opponibili all'acquirente.

8) RISPOSTA AL QUESITO 6:

La verifica della corrispondenza ai titoli abilitativi del bene nonché l'esistenza della dichiarazione di agibilità dello stesso. La verifica della conformità catastale del bene.

9) RISPOSTA AL QUESITO 7:

In caso di opere abusive, il controllo della possibilità di sanatoria ai sensi dell'articolo 36 del decreto del Presidente della Repubblica 6 giugno 2001, n. 380 e gli eventuali costi della stessa; altrimenti, la verifica sull'eventuale presentazione di istanze di condono, indicando il soggetto istante e la normativa in forza della quale l'istanza sia stata presentata, lo stato del procedimento, i costi per il conseguimento del titolo in sanatoria e le eventuali oblazioni già corrisposte o da corrispondere; in ogni altro caso, la verifica, ai fini della istanza di condono che l'aggiudicatario possa eventualmente presentare, che gli immobili pignorati si trovino nelle condizioni previste dall'articolo 40, sesto comma, della legge 28 febbraio 1985, n. 47 ovvero dall'articolo 46, comma 5 del decreto del Presidente della Repubblica 6 giugno 2001, n. 380, specificando il costo per il conseguimento del titolo in sanatoria

10) RISPOSTA AL QUESITO 8:

La verifica che i beni pignorati siano gravati da censo, livello o uso civico e se vi sia stata affrancazione da tali pesi, ovvero che il diritto sul bene del debitore pignorato sia di proprietà ovvero derivante da alcuno dei suddetti titoli

11) RISPOSTA AL QUESITO 9:

L'informazione sull'importo annuo delle spese fisse di gestione o di manutenzione, su eventuali spese straordinarie già deliberate anche se il relativo debito non sia ancora scaduto, su eventuali spese condominiali non pagate negli ultimi due anni anteriori alla data della perizia, sul corso di eventuali procedimenti giudiziari relativi al bene pignorato

12) RISPOSTA AL QUESITO 10:

Determinare il valore commerciale dei beni secondo la migliore scienza ed esperienza nel settore immobiliare di riferimento, per tipologia, classe, ubicazione, stato di fatto.

1 Dichiarazione di conformità normativa.

Il sottoscritto Dr. Geom. Adriano Borri nato a Porretta Terme (BO) il 20/03/1971, C.I. n° [omissis], C.F. [omissis] P.IVA n° [omissis] iscritto all'Albo dei Geometri e Geometri Laureati della Provincia di Bologna (laurea conseguita in Scienze della Pianificazione Territoriale, Urbanistica, Paesaggistica e Ambientale D.M. 270/2004 Corso in Scienze Geo-Cartografiche Estimative ed Edilizie) con il n° 3017, nonché iscritto con il n° 34 all'Albo dei C.T.U. del Tribunale di Bologna, domiciliato in Castel di Casio alla Via Lamma n° 10,

AVENDO RICEVUTO

in data 03/07/2023 nomina di Consulente Tecnico di Ufficio, dal Curatore Dr Gionata Bartolini, relativamente al procedimento RG 49/2023

SI ATTENEVA

Scrupolosamente ai quesiti e alle raccomandazioni da 1) a 12), sia alle disposizioni previste in generale per i C.T.U. dal codice civile e dal codice di procedura civile.

Pertanto la presente Relazione di Consulenza Estimativa del C.T.U. è conforme anche alle prescrizioni di cui all'Art.173-bis disp. Att. C.P.C..

2 Svolgimento delle operazioni di consulenza.

In data **17 aprile 2023**, il Notaio Dott.ssa Milena Motto effettuava la relazione ex art. 567 c.p.c. (**Allegato <F>**).

In data **07 luglio 2023**, venivano ottenuti i dati catastali di interesse (**Allegato <A>**).

In data **19 luglio 2023**, veniva effettuato il rilievo strumentale delle unità immobiliari oggetto di stima (**Allegato <E>**).

In data **19 luglio 2023**, venivano ottenuti dal Comune di Bologna i titoli edilizi di interesse (**Allegato <D>**).

Nel **febbraio 2024** si è provveduto alle variazioni catastali e all'adeguamento della relazione preliminare.

Approvato il progetto divisionale, nel **febbraio 2024** si è provveduto agli aggiornamenti catastali e all'adeguamento della relazione preliminare.

3 RISPOSTA AL QUESITO 1: Identificazione del bene, comprensiva dei confini e dei dati catastali.

Documentazione catastale – Allegati <A>.

L'interrogazione del sistema telematico dell'Agenzia delle Entrate, ha permesso la raccolta dei seguenti dati catastali riferiti al complesso oggetto di stima:

Catasto Fabbricati, in comune di Bologna:

Ordine	Foglio	Particella	Subalterno	Ubicazione	Categoria	Classe	Consistenza	Sup totale	Sup escluse aree scoperte	Rendita €
1	31	1267	2	VIA DELLA SALUTE N. 83/2	D/7	/	/	/	/	3.970
2	31	1267	3	VIA DELLA SALUTE N. 83/2A	D/7	/	/	/	/	8.310
3	31	1267	4	VIA DELLA SALUTE N. 83	D/7	/	/	/	/	6.840
4	31	1267	5	VIA DELLA SALUTE N. 83	D/7	/	/	/	/	840
5	31	1268	1	VIA DELLA SALUTE SN	F/1	/	/	714	/	/
6	31	1268	2	VIA DELLA SALUTE SN	F/1	/	/	1.719	/	/
5	31	1268	3	VIA DELLA SALUTE SN	F/1	/	/	224	/	/
5	31	1268	4	VIA DELLA SALUTE SN	F/1	/	/	2646	/	/
5	31	1268	5	VIA DELLA SALUTE SN	F/1	/	/	1319	/	/

Catasto Terreni, in comune di Bologna:

Catasto Terreni

Ordine	Foglio	Mappale	Qualità	Classe	Superficie (mq)	R.D.	R.A.	Note
	31	1267	Ente urbano	/	2.758	/	/	Area di sedime e a corte del fabbricato industriale
	31	1268	Ente urbano	/	6.622	/	/	Area urbana
	31	1373	Semin Arbor	1	71	0,96 €	0,48 €	Appezamento di terreno
	31	1374	Semin Arbor	1	2.315	31,32 €	15,54 €	Appezamento di terreno

L'intestazione catastale è la seguente:

MARCHI IMPIANTI (CF 00437680374) sede in BOLOGNA (BO) Diritto di: Proprietà per 1/1

Il Complesso immobiliare confina catastalmente con le seguenti particelle: 1282, 201, 15, 1254, 7, 1356, 735, e 731, strada, 1281, strada.

Elaborato planimetrico mappale 1267

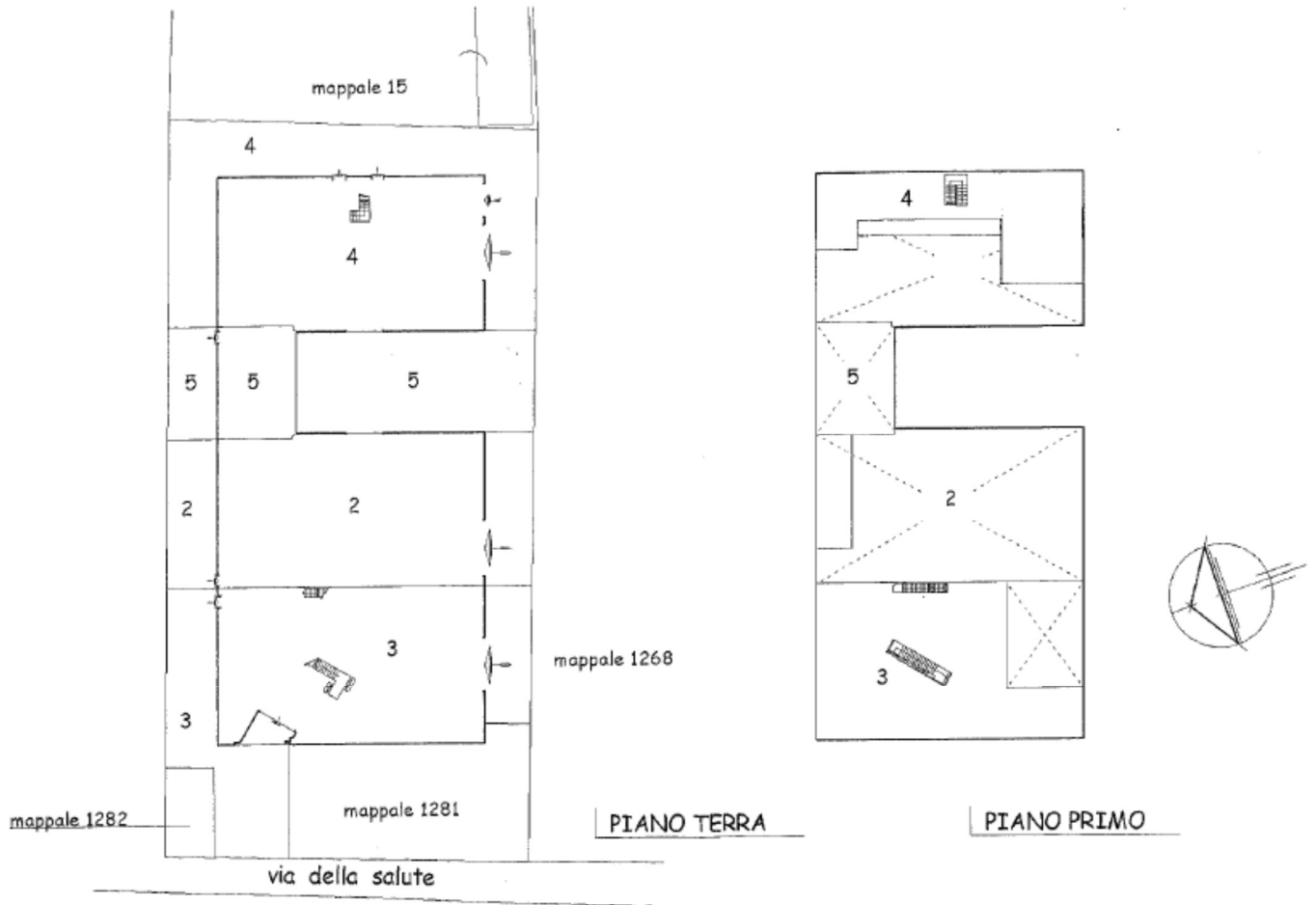

Subalterno 2

Subalterno 5

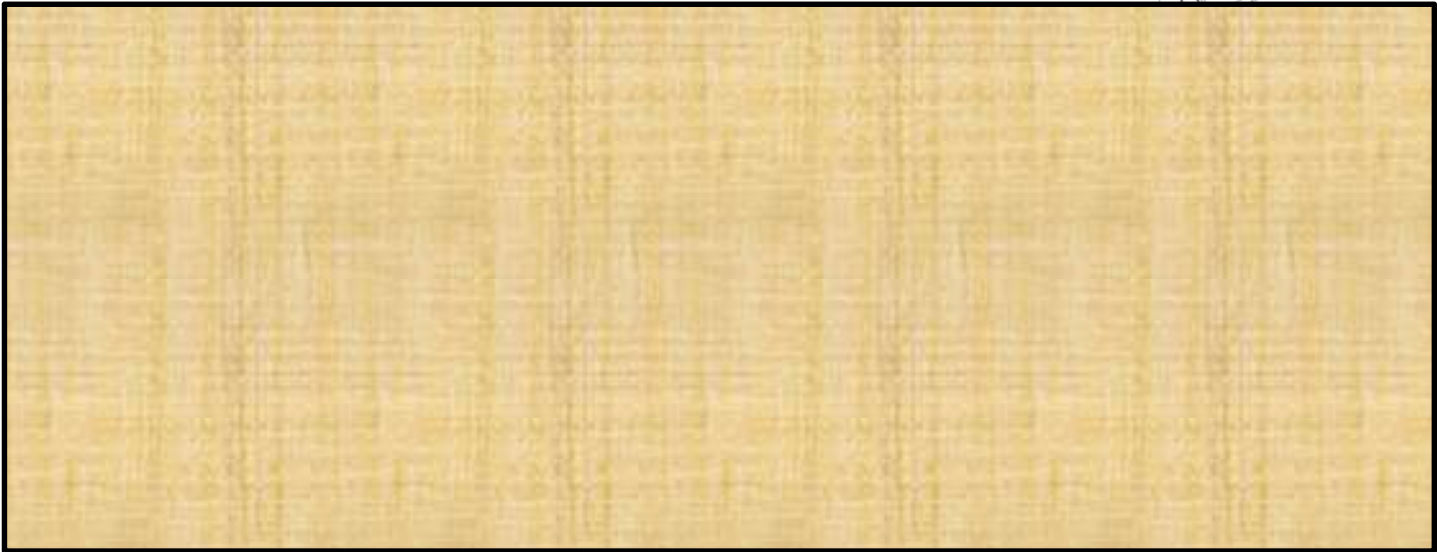

RA

4 RISPOSTA AL QUESITO 2: Sommaria descrizione del bene.

Documentazione fotografica – Allegato . Rogito di provenienza – Allegato <C>.

Bologna via della Salute 83-83/2°-83/2°A

Il complesso industriale/commerciale è posto nella zona periferica nord-ovest di Bologna, nella continuità sud dell'area industriale il Bargellino (di Calderara di Reno) e dell'aeroporto di Bologna. L'ubicazione è all'interno della vasta area industriale (che ospita oltre cento aziende, alcune operanti a livello internazionale) strategica sia per le vie di comunicazione interne che per l'accessibilità in genere. In particolare il complesso è raggiungibile in tempi rapidissimi dalla Tangenziale Nord di Bologna che a sua volta permette di raggiungere i tre assi autostradali, la A1 Autostrada del Sole verso Milano o verso Firenze, la A13 Autostrada Bologna-Padova e la E45 Autostrada Adriatica.

L'edificio del tipo "classico capannone", ha struttura prefabbricata a travi e pilastri, realizzato a metà degli anni novanta ma profondamente riqualificato negli anni 2015-2017.

Il complesso è composto strutturalmente da quattro volumi in telaio di cemento armato, costituito da pilastri e travi precomprese. Tre blocchi, di cui due affiancati, delle dimensioni di circa 29 x 17 m ciascuno ed uno più ridotto di collegamento, racchiusi in un rettangolo di circa 29 x 61,5 m. I tamponamenti sono costituiti da pannelli in calcestruzzo. La copertura, a due falde per bocco di capannone, è costituita da tegoli a doppia "T" su cui è posto il manto di impermeabilizzazione. A servizio dell'immobile principale vi è un'ampia area usata prevalentemente a parcheggio e uno spazio a deposito sul lato autostrada. Negli ultimi sei anni sono state apportate modifiche e miglioramenti alla struttura, sia dal punto di vista antisismico che di prestazione energetica.

Dall'analisi dei documenti amministrativi/edilizi (**allegato <D>**) emerge che, l'edificio è stato sottoposto ad un intervento di eliminazione delle vulnerabilità strutturali, come identificate nel D.L. 74/2012. In particolare la pratica PG. 18092/2015 segnala che sono stati effettuati interventi di messa in sicurezza del nodo trave-pilastro, del nodo tegolo-tegolo e del collegamento pannello esterno-pilastro. Successivamente sono stati effettuati ulteriori interventi a servizio delle singole unità immobiliari.

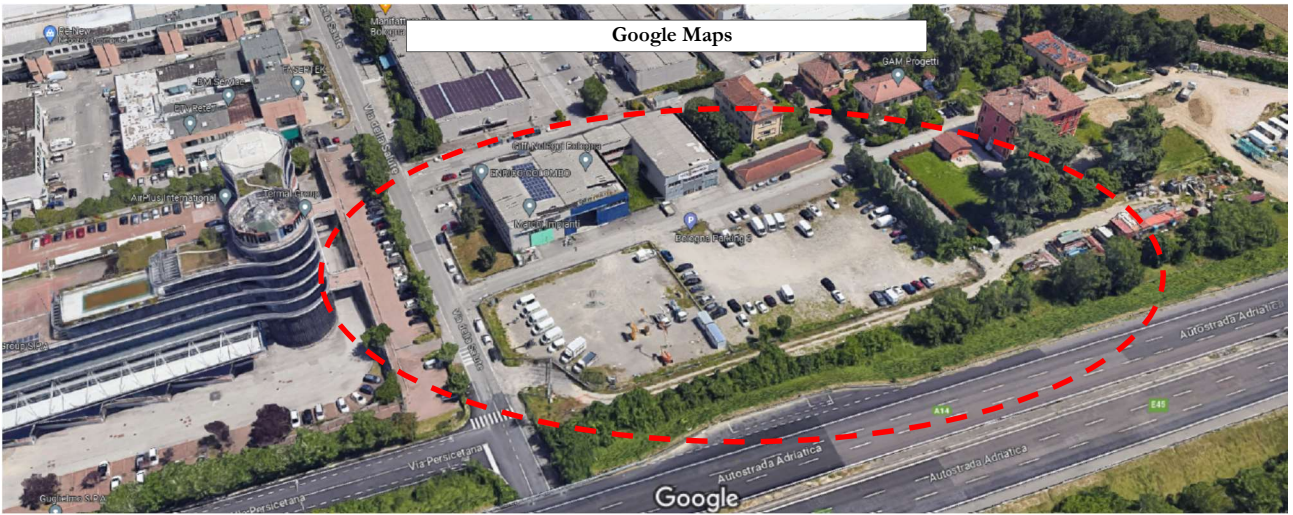

Allo stato attuale, si individuano i seguenti usi e funzioni:

ATTUALE GESTIONE DEGLI SPAZI

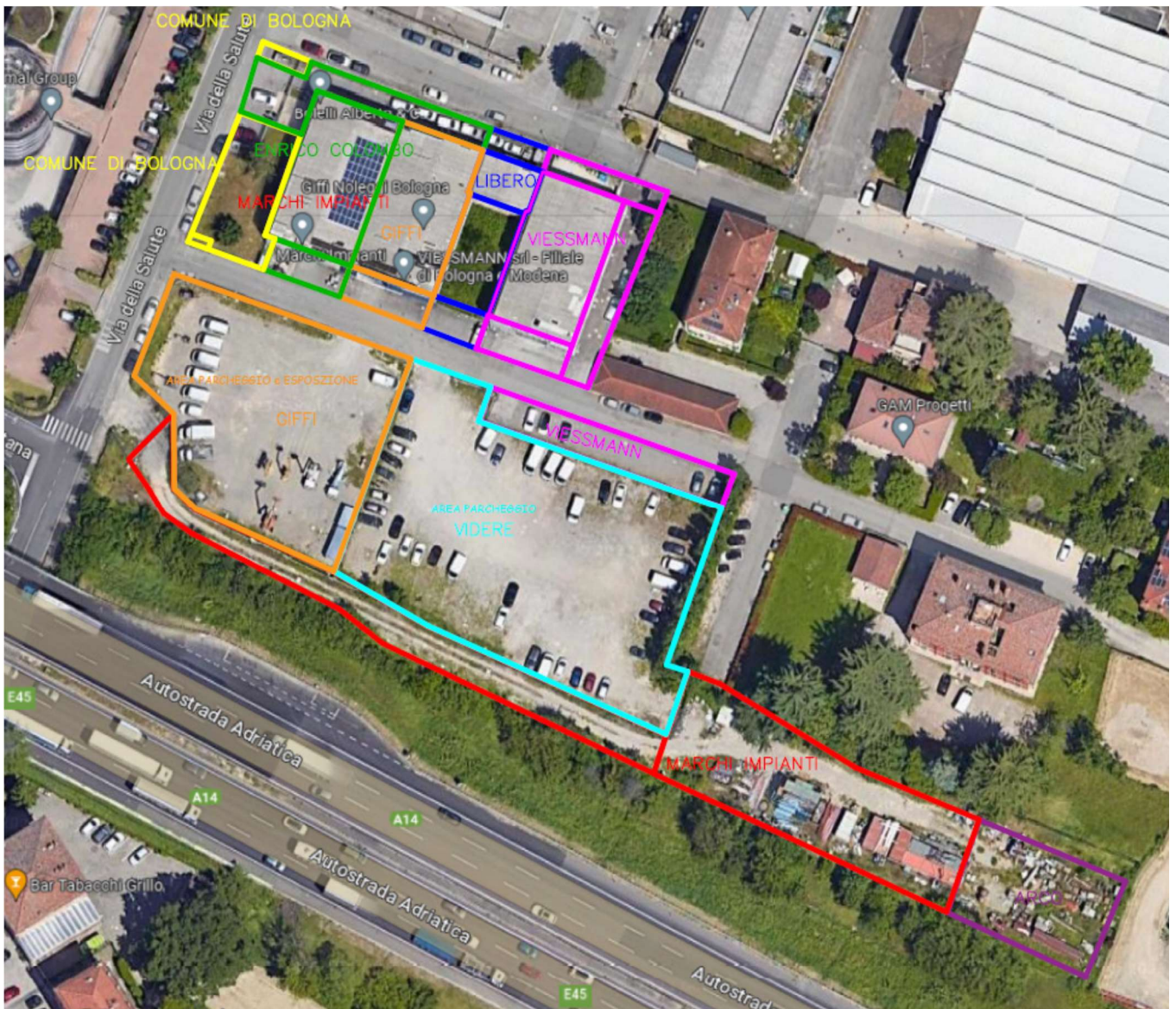

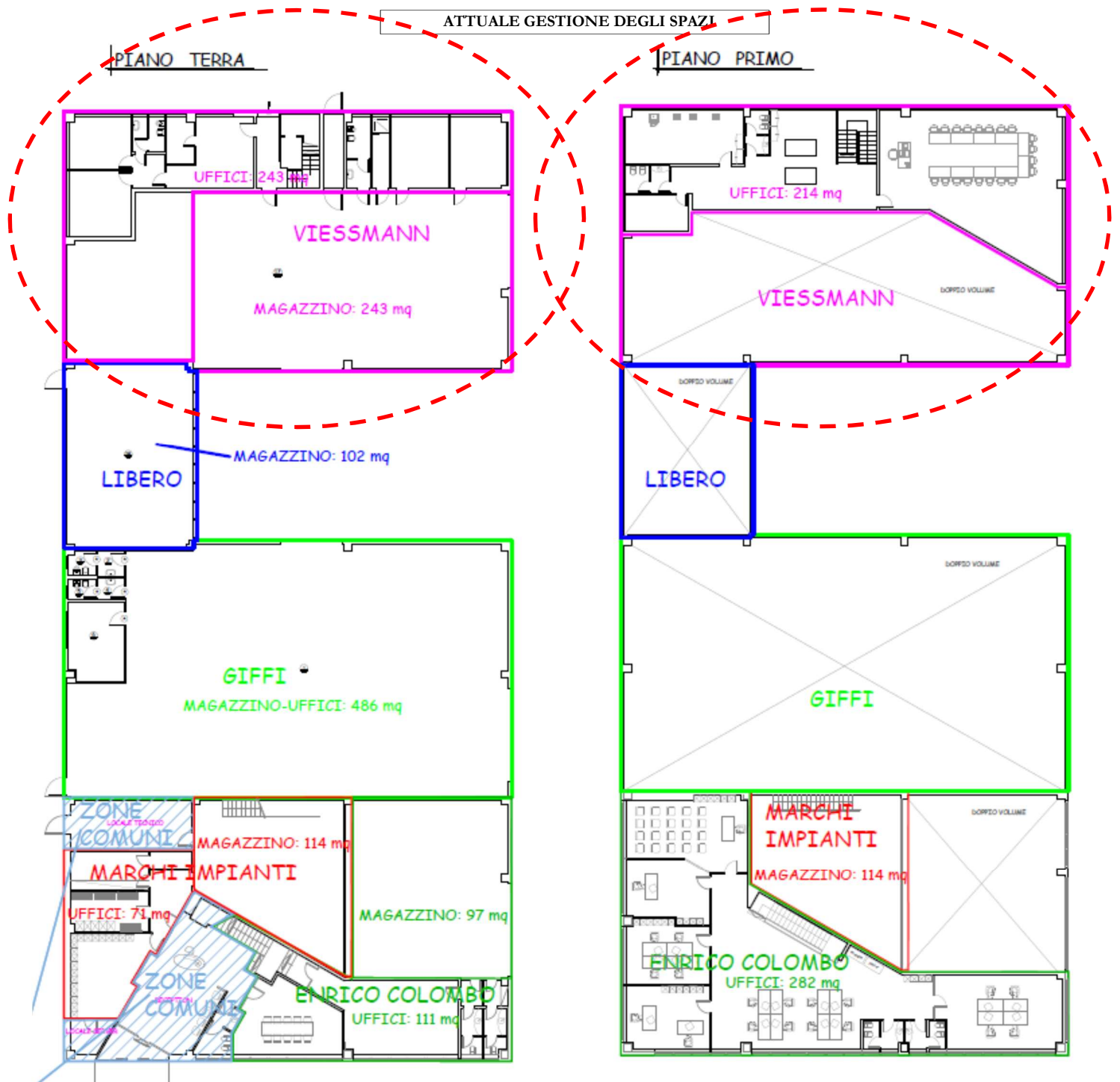

- 1) Sede società “Marchi Impianti S.r.l.” (sub 3), in parte in affitto ramo d’azienda alla società “Enrico Colombo S.p.a.”.

omissis

- 2) Locazione alla società “Giffi Noleggi S.r.l.” (Sub 2).

omissis

3) Magazzino libero (sub 5).

omissis

4) Locazione alla società “Viessmann S.r.l.” (Sub 4).

La società “Marchi Impianti S.r.l.” ha concesso in locazione alla società “Viessmann S.r.l.” (Allegato <G>), al corrispettivo complessivo di 2.900,00 €/mese oltre iva, per la durata di 6 anni a decorrere dal 01/06/2016 e fino al 12/06/2022 (con possibilità di rinnovo tacito di 6 in 6 anni), la porzione di capannone catastalmente censita al foglio 31 particella 1267 “ex” sub 1 (ora sub. 4) con annessa area esclusiva a sud facente parte della particella 1268 (di mq. 312 da contratto, indicati in circa 291 nel PdC a sanatoria PG. 465982/2018 quali posteggi – circa 224 mq catastali nominali). Completa la locazione l’area pertinenziale dell’unità sub. 4 posta a sud, est e nord del complesso.

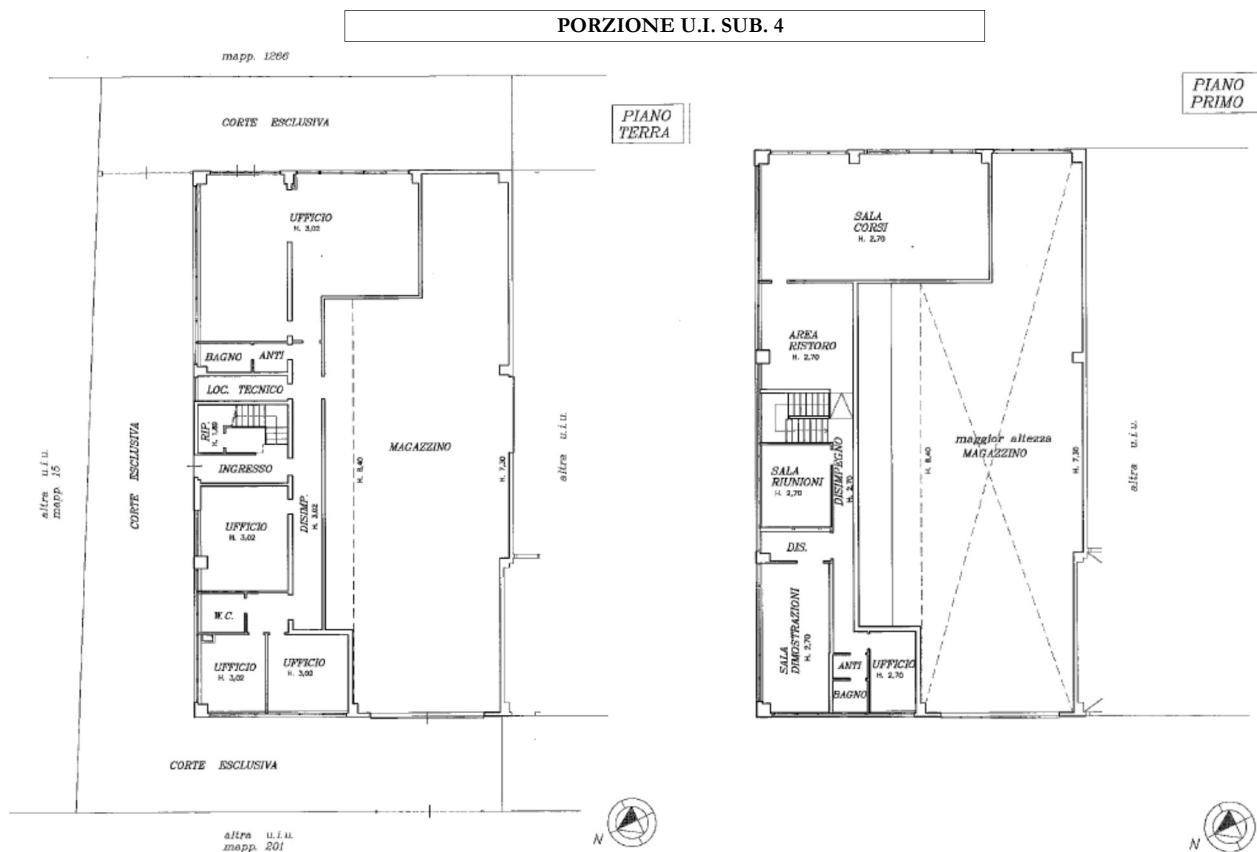

La porzione di capannone che ospita la filiale di Bologna della Viessmann, è stata oggetto di adeguamento sismico nel 2015 e di successiva ristrutturazione nel 2017 a cura e spese del conduttore, in

previsione dell'apertura della sede bolognese. L'attuale consistenza sui due livelli, è di mq. 238 di uffici al Piano Terra e mq. 214 al piano primo, completati da un magazzino su unico livello di circa mq. 264.

Principali caratteristiche:

- Intervento strutturale di riduzione del rischio sismico seguito nel 2015;
- Struttura già su due livelli in muratura ampliata con un soppalco metallico;
- Partizioni interne in cartongesso coibentato;
- Partizioni specifiche con certificazione Rei;
- Controsoffitti n pannelli in cartongesso 60 x 60 cm;
- Parte degli infissi in alluminio a taglio termico (facciata sud) 2016;
- Porte interne di legno laminato bianco 2017;
- Pavimenti e rivestimenti in ceramica nuovi 2017;
- Riscaldamento in pompa di calore a diffusione a soffitto;
- Acqua calda sanitaria con pompa di calore;
- UTA (unità trattamento aria) dedicata per i locali uffici;
- Locale CED (centro elaborazione dati) con impianto di condizionamento a split dedicato e su linea indipendente;
- Illuminazione completa al led;
- Impianto di allarme;
- Impianto elettrico in parte sotto traccia ed in parte in esterno.

5) Area Esterna **particella 1268** in parte in locazione alla società "Videre S.r.l".

omissis

6) Terreno ex **mappale 734** ora mappali 1373 e 1374 in parte in locazione alla società "Arco S.r.l".

omissis

In generale, si segnala che nell'ambito della presente stima, non sono stati effettuati sondaggi per la verifica della corrispondenza strutturale ed edilizia. Non sono state compiute verifiche di funzionamento degli

impianti e del sistema fognario. Non sono state effettuate verifiche topografiche di confine dei terreni in proprietà.

5 **RISPOSTA AL QUESITO 3: Lo stato di possesso del bene, con l'indicazione, se occupato da terzi, del titolo in base al quale è occupato, con particolare riferimento alla esistenza di contratti registrati in data antecedente al pignoramento.**

Contratti di locazione e affitto di ramo di azienda – Allegati <G>.

Come illustrato nel paragrafo precedente, a cui si rimanda per i dettagli di descrizione, risultano i seguenti contratti di locazione:

- 1) Affitto ramo d'azienda alla società "Enrico Colombo S.p.a." (porzione sub 3).

omissis

- 2) Locazione alla società "Giffi Noleggi S.r.l." (Sub 2).

omissis

- 3) Locazione alla società "Viessmann S.r.l." (Sub 4).

La società "Marchi Impianti S.r.l." ha concesso in **locazione alla società "Viessmann S.r.l."** per la durata di 6 anni a decorrere dal 01/06/2016 e fino al **12/06/2022** con rinnovo tacito di 6 in 6 anni, al corrispettivo di 2.900,00 €/mese oltre iva, la porzione di capannone catastalmente censita al foglio 31 **particella 1267 "ex" sub 1 (ora sub. 4)** con annessa area esclusiva a sud ad uso posteggio facente **parte della particella 1268** (di mq. 312 da contratto, indicati in circa 291 nel PdC a sanatoria PG. 465982/2018 quali posteggi - da rilievo 257 mq).

Completa la locazione l'area pertinenziale dell'unità sub. 4 posta a sud, est e nord del complesso.

- 4) Locazione alla società "Videre S.r.l." di porzione terreno **particella 1268.**

omissis

- 5) Locazione alla società "Arco S.r.l." di porzione terreno **particella ex 734 ora parte mappale 1374.**

omissis

6 RISPOSTA AL QUESITO 4: L'esistenza di formalità, vincoli o oneri, anche di natura condominiale, gravanti sul bene, che resteranno a carico dell'acquirente, ivi compresi i vincoli derivanti da contratti incidenti sulla attitudine edificatoria dello stesso o i vincoli connessi con il suo carattere storico-artistico.

Documentazione urbanistica e rogito di provenienza - Allegato <C>.

Ricognizione ventennale Dott. Guglielmo Lepre - Allegato <F>.

Non risultano esservi vincoli o oneri che resteranno a carico dell'acquirente, si rimanda alla lettura della relazione ex art. 567 c.p.c. a cura del Notaio Dott.ssa Milena Motto.

Si segnala che la viabilità privata asfaltata (di circa 700 mq), collocata a nord del terreno **particella 1268**, in adiacenza al capannone, è utilizzata per l'accesso al gruppo di immobili posti ad est del comparto, di proprietà estranea al presente procedimento.

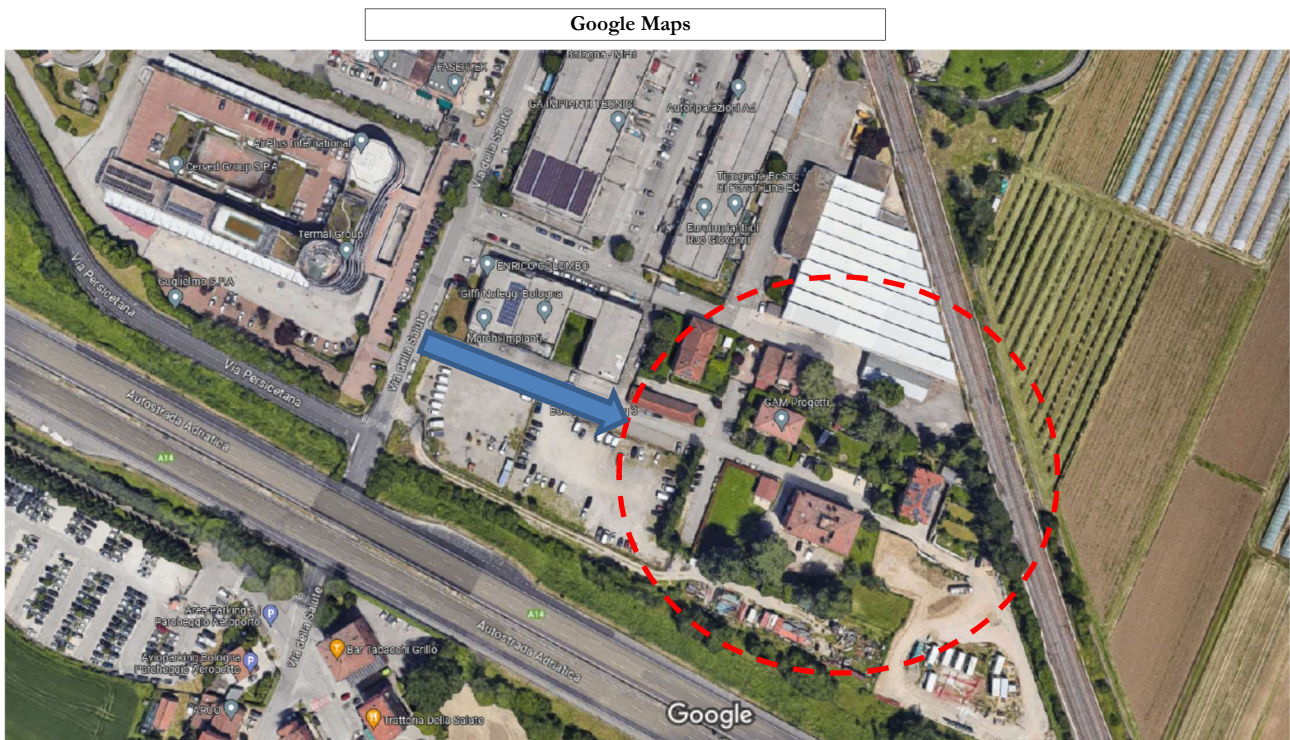

In relazione alla disciplina urbanistica, il comune di Bologna è dotato del **Piano Urbanistico Generale (PUG)**. Il Piano è stato approvato dal Consiglio Comunale con delibera P.G. 342648/2021 ed è entrato in vigore il 29/09/2021 a seguito della pubblicazione sul Bollettino Ufficiale della Regione Emilia Romagna n. 286 dell'Avviso di avvenuta approvazione; insieme al Piano sono entrate in vigore le modifiche al Regolamento Edilizio approvate con delibera P.G. 342650/2021.

È stato approvato ed è vigente anche il **Regolamento Edilizio** che contiene la disciplina definitoria e prescrittiva sui materiali urbani. Il Regolamento è luogo di convergenza anche del Regolamento del verde pubblico e privato e del Regolamento per l'applicazione del vincolo idrogeologico.

Dal quadro normativo è emerso il seguente report.

Quartieri Borgo Panigale – Reno – Areali Birra – Bargellino – Lavino;

Area interessato a rischi antropici;

Perimetro del territorio urbanizzato;

Arre produttive pianificate.

Si rimanda alle schede **Disciplina del Piano** (allegato<C>).

7 **RISPOSTA AL QUESITO 5: L'esistenza di formalità, vincoli e oneri, anche di natura condominiale, che saranno cancellati o che comunque risulteranno non opponibili all'acquirente.**

Non risulta ancora costituito il condominio essendo il complesso immobiliare intestato ad una unica proprietà.

8 **RISPOSTA AL QUESITO 6: La verifica della regolarità edilizia e urbanistica del bene nonché l'esistenza della dichiarazione di agibilità dello stesso. La verifica della conformità catastale del bene.**

Titoli edilizi – Allegato <D> - Elaborati grafici di confronto titoli edilizi e catasto – Allegato <E>.

- **Titoli edilizi a disposizione:**
- **Richiesta Autorizzazione all'uso PG 96620-1997** Cogei Costruzioni via della salute n. 83 richiesta di autorizzazione all'uso di unità immobiliare ad uso produttivo (numero civ. dich: 82)
- **SCIA a sanatoria lr 15/2013 PG 140106/2015** - non residenziale Marchi Impianti srl via della salute n. 83
- per opere realizzate ai sensi dell'art. 32 comma 1 lettera "g" della legge 15/2013, consistenti in frazionamento di unità immobiliare e relative opere di manutenzione straordinaria senza cambio d' uso, messa in sicurezza vulnerabilità sismiche edifici prefabbricati edificio/unità ad uso 2b piano terra interno 0

- **Denuncia di deposito del progetto esecutivo riguardante le strutture PG 18092-2015** Via della salute n. 81. Marchi Impianti Srl.
- **Denuncia di deposito del progetto esecutivo riguardante le strutture PG 180525/2015** Marchi Impianti via della salute n. 83 piano t - deposito progetto strutturale a titolo edilizio scia di ristrutturazione edilizia e contestuale nomina del collaudatore per opere consistenti in ristrutturazione edilizia aumento di superficie utile entro sagoma in edificio non residenziale piano terra e primo.
- **Deposito progetto impianti d.m. 37/08 PG 194665/2015** - Marchi Impianti via della salute n. 83 interno 0 piano t deposito progetto impianti termo idrico sanitario in merito alla ristrutturazione edilizia.
- **SCIA lr 15/2013 PG 196984/2015** - non residenziale Marchi Impianti via della salute n. 83 interno 0 - per opere da realizzare di ristrutturazione edilizia consistente in aumento della superficie utile entro sagoma e frazionamento ai sensi dell'art. 32 comma 1 lettera "g" l. r. 15/2013 edificio ad uso magazzino e produzione;
- **Denuncia di deposito del progetto esecutivo riguardante le strutture PG 330151/2015** - Marchi Impianti via della salute n. 83 sismica - deposito progetto strutturale a titolo edilizio rif. pg 196984/2015 e variante sostanziale al deposito progetto strutturale pg 180525/2015 per opere consistenti in realizzazione di nuovo soppalco in unità immobiliare al piano terra;
- **SCIA lr 15/2013 PG. 347583/2015** - non residenziale Marchi Impianti via della salute n. 83 interno 0 - per opere di variante in corso d' opera - aumento di superficie utile entro sagoma nell' unità immobiliare ad uso 2a. piano terra e primo;
- **Dichiarazione conformità impianti PG. 399000/2015.**
- **SCIA lr 15/2013 PG 273641/2016** - non residenziale Marchi Impianti Locali Viessmann srl, via della salute n. 83 interno 0- per opere di manutenzione straordinaria consistenti in modifiche estetiche e frazionamento in edificio/unità ad uso 2b e 2a terra
- omissis
- **Denuncia di deposito del progetto esecutivo riguardante le strutture PG 63494/2017** - Viessmann srl via della salute n. 83 sismica - e contestuale nomina del collaudatore ing. Cristina Mazzette per opere

consistenti in aperture varchi (interventi locali) e nuova struttura in acciaio in edificio industriale situato al piano terreno interno;

- **SCIA lr 15/2013 n. 70989/2017** - non residenziale – Viessmann srl via della salute n. 83 interno 0 - S.C.I.A. lr 15/2013 - non residenziale per opere da realizzare di ristrutturazione edilizia consistenti in creazione di nuova su entro sagoma e volume e mutamento di destinazione d'uso da uso 2b ad uso 2a in unità ad uso 2b piano terra/1°;
- **SCIA l.r. 15/2013 RG 174109/2018** - non residenziale - Viessmann srl via della salute n. 83 interno 0- per opere da realizzare di ristrutturazione edilizia consistenti in modeste variazioni alla distribuzione interna e creazione di foro in parete per ventilazione permanente di locale tecnico in unità ad uso 2a piano terra/1;
- omissis
- **Progetto impianti meccanici PG. 377524/2019** Viessmann srl via della salute n. 83.
- **Progetto impianto elettrico PG. 377534/2019** Viessmann srl via della salute n. 83.
- **CCEA ordinaria PG 67102/2020 l.r. 15/2013** - deposito agibilità Viessmann srl via della salute n. 83 interno 0 per n.1 unità immobiliari **sub. 4** ad uso 2a piano terra - riferimento ultima pratica pg 174109/2018

Prima di entrare nel merito alla corrispondenza ai titoli abilitativi è necessario premettere quanto segue:

- 1) omissis
- 2) Nell'ambito dell'Autorizzazione all'uso **PG. 96620/1997**, risulta una cessione aree ai sensi dell'ex art. 8 della Legge 765/1967 (**allegato <D>**) e la conseguente acquisizione al patrimonio comunale dei mappali 1281 di 352 mq e 1282 di 50 mq.

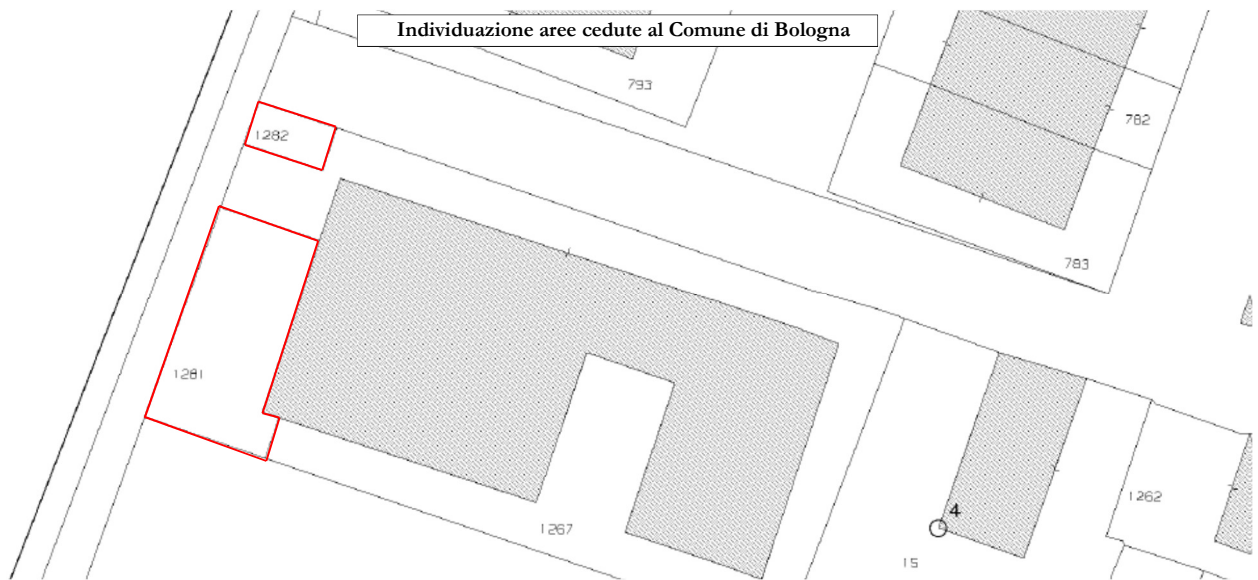

- CORRISPONDENZA AI TITOLI ABILITATIVI:** La presente non entra in merito alla legittimità degli atti amministrativi ma alla sola corrispondenza grafica agli stessi. In relazione ai titoli abilitativi concessi dall'amministrazione comunale, si osserva la sostanziale corrispondenza della sagoma plani-volumetrica e delle partizioni interne rispetto all'elaborato grafico di cui alla [omissis] e **SCIA PG 174109-2018** (Viessmann), salvo tolleranze costruttive ai sensi dell'art.- 19bis L.R. 23/2004. e salvo l'adeguamento dei luoghi conseguente alla cessione delle aree mappali 1281 di 352 mq e 1282 di 50 mq. Sul punto si osserva la non corrispondenza rispetto all'elaborato Tav. 5 *Planimetria-legittimo-variante* **SCIA lr 15/2013 PG. 347583/2015.**

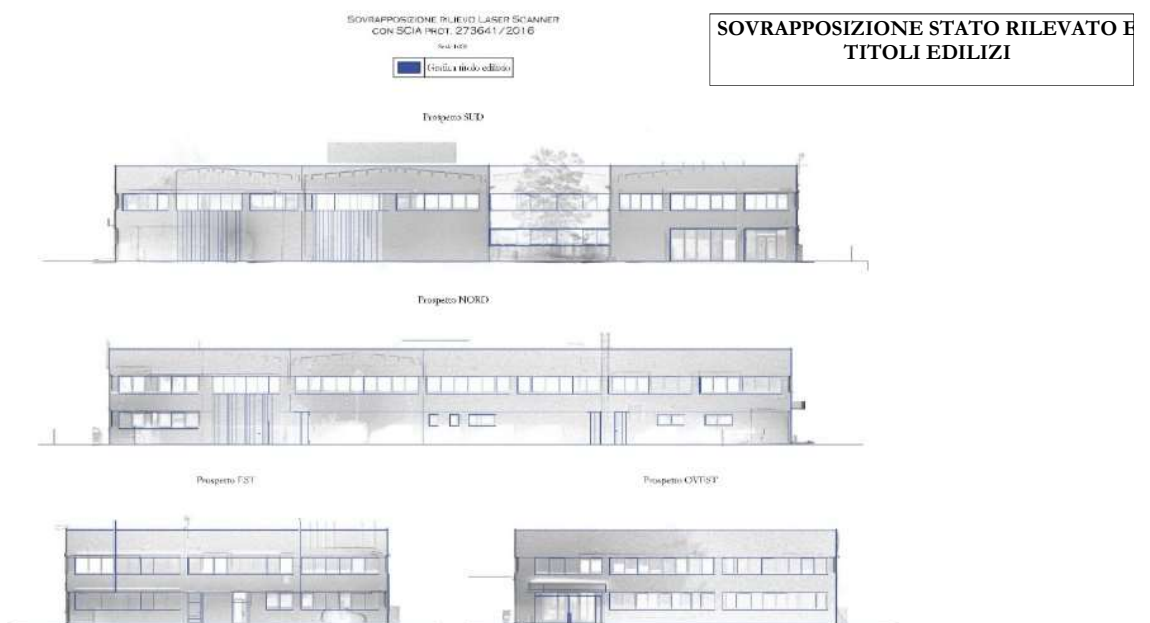

Omissis

SOVRAPPOSIZIONE RILIEVO LASER SCANNER
CON TAV. 5 DI CUI ALLA SCIA 347583 - 2015

Scala 1:200

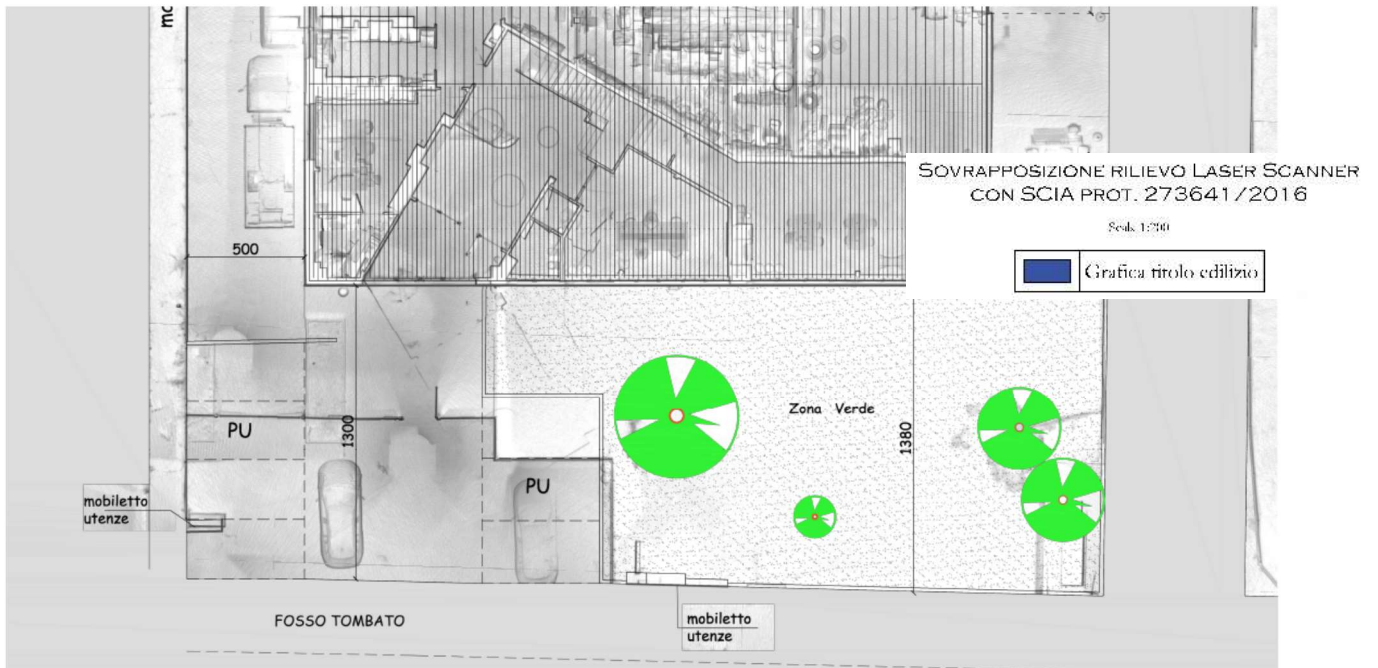

SOVRAPPOSIZIONE RILIEVO LASER SCANNER
CON TAV. 5 DI CUI ALLA SCIA 347583 - 2015
ED ESTRATTO DI MAPPA CATASTALE WEGIS

Scala 1:200

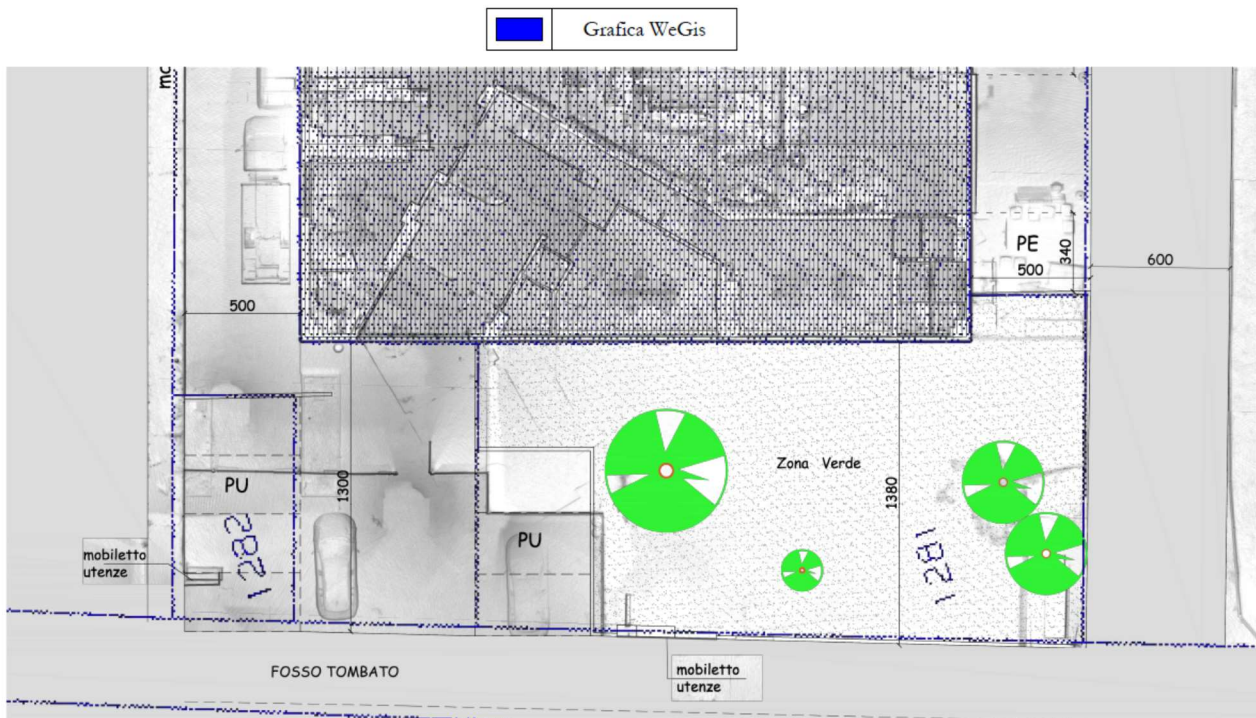

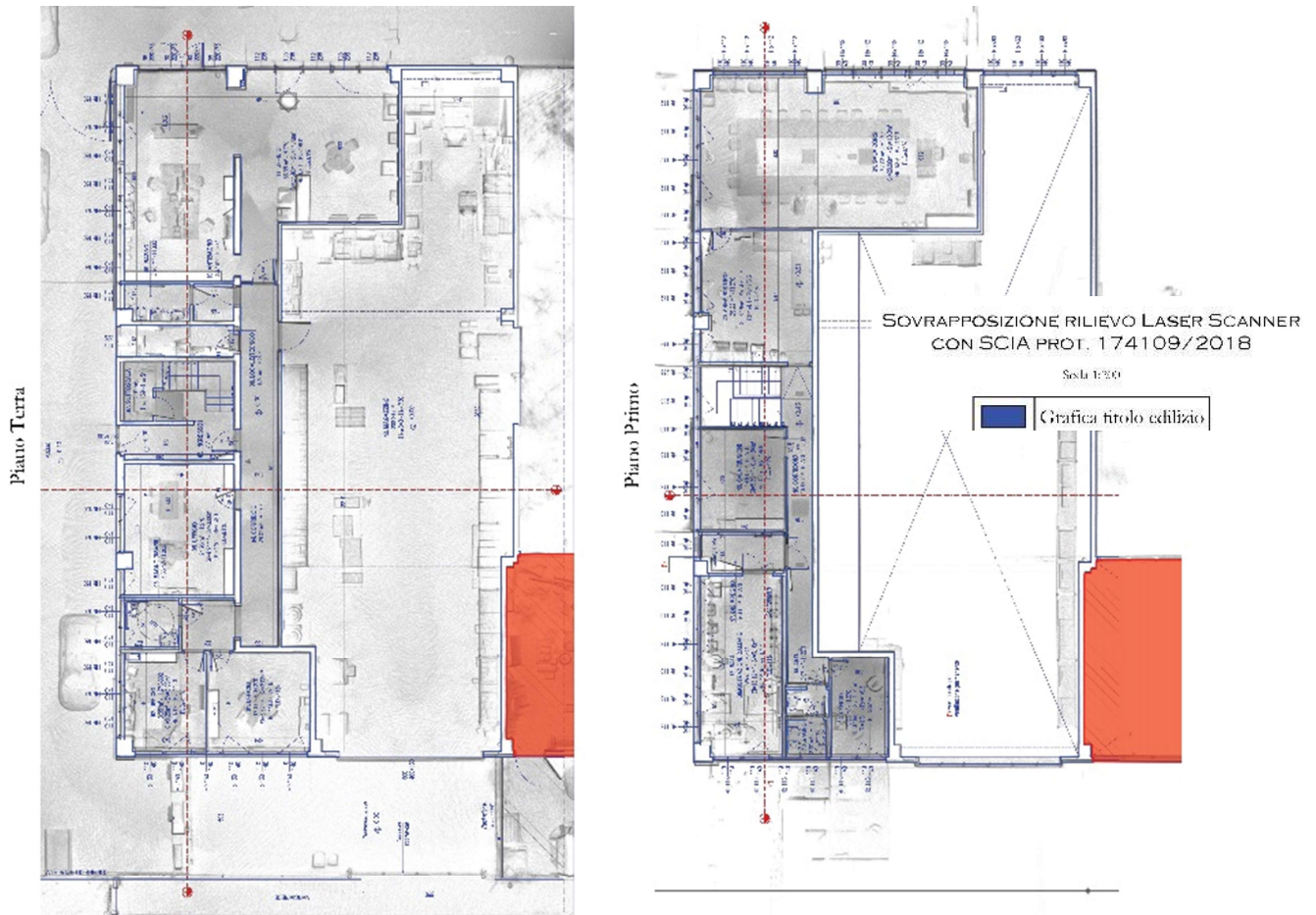

In relazione al **Permesso di Costruire a sanatoria con opere PG. 465982/2018**, omissis

• **CONFORMITÀ CATASTALE:**

Il Complesso immobiliare è censito al **catasto fabbricati**, in comune di Bologna, al foglio **31**, mappale **1267**:

- omissis
- Subalterno **4** via della Salute n. 83 Piano T-1 Dati di classamento Rendita Euro 6.840,00 Zona censuaria 2, Categoria D/7;
- omissis
- Particella **1268** via della Salute n. 81 Piano T Dati di classamento Categoria F/1, consistenza mq. 6622.

Catasto terreni:

- omissis
- Mappale **1267** ente urbano di mq. 2758 quale area cortiliva e di sedime sul quale sorge il fabbricato.

Si osserva la **conformità dei censimenti catastali** riferibili ai capannoni. **Non si è provveduto alla verifica dei confini dei terreni e delle aree urbane.**

omissis



9 **RISPOSTA AL QUESITO 7:** In caso di opere abusive, il controllo della possibilità di sanatoria ai sensi dell'articolo 36 del decreto del Presidente della Repubblica 6 giugno 2001, n. 380 e gli eventuali costi della stessa; altrimenti, la verifica sull'eventuale presentazione di istanze di condono, indicando il soggetto istante e la normativa in forza della quale l'istanza sia stata presentata, lo stato del procedimento, i costi per il conseguimento del titolo in sanatoria e le eventuali oblazioni già corrisposte o da corrispondere; in ogni altro caso, la verifica, ai fini della istanza di condono che l'aggiudicatario possa eventualmente presentare, che gli immobili pignorati si trovino nelle condizioni previste dall'articolo 40, sesto comma, della legge 28 febbraio 1985, n. 47 ovvero dall'articolo 46, comma 5 del decreto del Presidente della Repubblica 6 giugno 2001, n. 380, specificando il costo per il conseguimento del titolo in sanatoria.

In relazione ai titoli abilitativi concessi dall'amministrazione comunale, si osserva la sostanziale **corrispondenza** della sagoma plani-volumetrica e delle partizioni interne rispetto all'elaborato grafico di cui alla **omissis** e **SCIA PG 174109-2018** (Viessmann), salvo tolleranze costruttive ai sensi dell'art.- 19bis L.R.

23/2004. e salvo l'adeguamento dei luoghi conseguente alla cessione delle aree mappali 1281 di 352 mq e 1282 di 50 mq. Sul punto si osserva la non corrispondenza rispetto all'elaborato Tav. 5 *Planimetria-legittimo-variante SCIA lr 15/2013 PG. 347583/2015*.

In relazione al **Permesso di Costruire a sanatoria con opere PG. 465982/2018**, omissis

10 **RISPOSTA AL QUESITO 8: La verifica che i beni pignorati siano gravati da censo, livello o uso civico e se vi sia stata affrancazione da tali pesi, ovvero che il diritto sul bene del debitore pignorato sia di proprietà ovvero derivante da alcuno dei suddetti titoli.**

Nel rimandare alla lettura integrale dell'allegato atto di provenienza, si segnala che non risulta che i beni siano gravati da censo, livello o uso civico e se vi sia stata affrancazione da tali pesi.

11 **RISPOSTA AL QUESITO 9: L'informazione sull'importo annuo delle spese fisse di gestione o di manutenzione, su eventuali spese straordinarie già deliberate anche se il relativo debito non sia ancora scaduto, su eventuali spese condominiali non pagate negli ultimi due anni anteriori alla data della perizia, sul corso di eventuali procedimenti giudiziari relativi al bene pignorato**

Non risulta ancora costituito il condominio, essendo il complesso intestato ad una unica proprietà.

12 **RISPOSTA AL QUESITO 10: Determinare il valore commerciale dei beni secondo la migliore scienza ed esperienza nel settore immobiliare di riferimento, per tipologia, classe, ubicazione, stato di fatto.**

Il Complesso produttivo è suddiviso in quattro blocchi di autonomi capannoni, oltre all'area esterna che in parte è a servizio delle unità produttive ed in parte ad autonomo utilizzo.

Analizzata la morfologia dei luoghi e tenuto conto sia dell'utilizzo in corso, nonché in considerazione delle opere realizzate al fine di portare a compimento l'attuale struttura produttiva, lo scrivente ritiene di interesse ai fini della commercializzazione, mantenere dove possibile l'attuale suddivisione fisica.

Per quanto prospettato vengono individuati i seguenti LOTTI:

1) **LOTTO 1** (Sede società “Marchi Impianti S.r.l.”, in parte in affitto ramo d’azienda alla società “Enrico Colombo S.p.a.”):

omissis

2) **LOTTO 2** (Locazione alla società “Giffi Noleggi S.r.l.”):

omissis

3) **LOTTO 3** (Capannone libero):

omissis

4) **LOTTO 4** (Locazione alla società “Viessmann S.r.l.”):

Comune di Bologna, al foglio **31**, particella **1267 sub. 4**, **proprietà esclusiva** area particella **1268 sub. 3**, oltre a **comproprietà** area particella **1268 sub. 1**:

- Particella **1267 sub 4** via della Salute n. 83 Piano T-1, Rendita 6.840,00 €, Zona censuaria 2, Categoria D/7.
- Comproprietà **in quota di 1/5** viabilità privata asfaltata **mappale 1268 sub. 1** (di circa 714 mq catastali nominali), collocata a sud del capannone (a nord del terreno particella 1268) così da garantire il transito e l’accesso al capannone con ingresso sul prospetto sud (fatti salvi diritti di passaggio già acquisiti e/o trascritti a favore di terzi). Area esclusiva a sud facente particella 1268 sub. 3 (di mq. 312 da contratto, indicati in circa 291 nel PdC a sanatoria PG. 465982/2018 quali posteggi – 224 mq catastali nominali).

Dati dimensionali:

SEDE VIESSMANN	SUB catastale 4	
PIANO (civico n.83)	DESTINAZIONE	SUPERFICIE
PT	UFFICI	238
P1	UFFICI	207
PT	MAGAZZINO	243
PT	CORTE FRONTE	109
PT	CORTE FIANCO	161
PT	CORTE RETRO	113

Oltre a **proprietà esclusiva particella 1268 sub. 3** (circa 224,00 mq catastali nominali).

Oltre a **comproprietà in quota di 1/5** viabilità privata asfaltata particella **1268 sub. 1** (circa 714 mq catastali nominali).





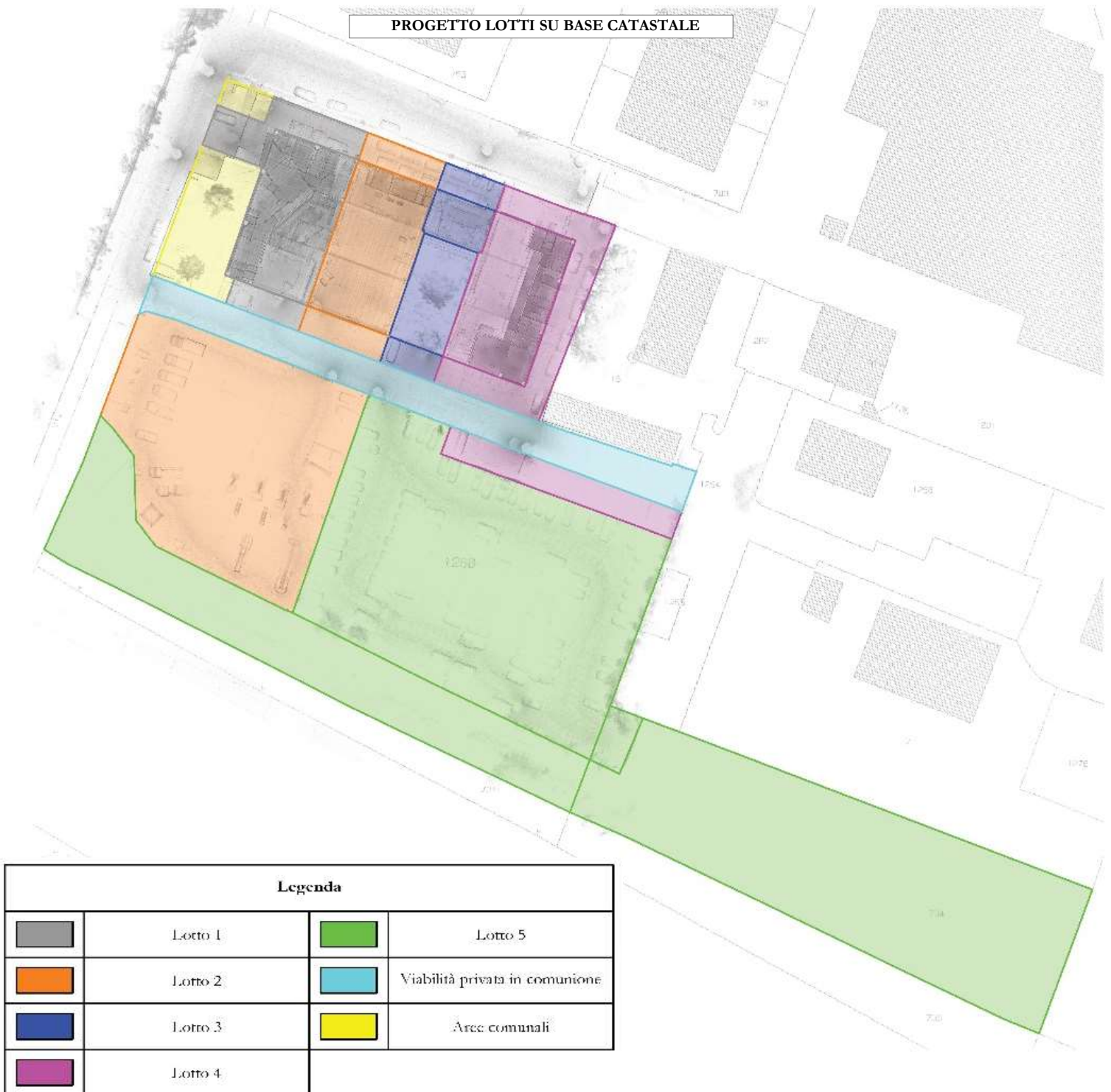

5) LOTTO 5 (Area Esterna in parte in locazione alla società “Videre S.r.l” ed in parte in locazione a “Arco S.r.l.”):

omissis



PROGETTO LOTTI SU BASE FOTO AEREA



Legenda			
	Lotto 1		Lotto 5
	Lotto 2		Viabilità privata in comunione
	Lotto 3		Arce comunali
	Lotto 4		

Valore di mercato e valore cauzionale.

Il **valore di mercato** è: *“L’importo stimato al quale l’immobile verrebbe venduto alla data della valutazione in un’operazione svolta tra un venditore e un acquirente consenzienti, alle normali condizioni di mercato dopo un’adeguata promozione commerciale, nell’ambito della quale le parti hanno agito con cognizioni di causa, con prudenza e senza alcuna costrizione”.*

Il prezzo di mercato di un'immobile può essere espresso in funzione delle caratteristiche tecniche ed economiche dello stesso. Le caratteristiche immobiliari sono gli elementi distintivi dell'immobile e possono essere classificate in: caratteristiche vocazionali (contesto urbano in rapporto alle infrastrutture, ai servizi, ecc.); caratteristiche posizionali (contesto edilizio in rapporto all'esposizione, al livello di piano, ecc.); caratteristiche tipologiche (superfici, stato di manutenzione, impianti, ecc.); caratteristiche economiche (limitazioni di uso, ecc.); caratteristiche istituzionali relative al quadro normativo vigente al momento della stima (sistema impositivo, agevolazioni, ecc.), caratteristiche quantitative (superficie, impianti, ecc.); caratteristiche qualitative (livello di piano, panoramicità, inquinamento, ecc.). Il valore attribuito in fase di stima, è desunto non solo tenendo conto delle caratteristiche tecniche ed economiche dei beni esaminati ma anche in riferimento alle condizioni di mercato desunte dalle ricerche effettuate. Ordinariamente il valore commerciale, è quindi determinato con metodo sintetico comparativo sulla base dei prezzi riscontrabili di beni, ricadenti nello stesso segmento di mercato e localizzazione adeguatamente parametrati. Il valore costituisce l'espressione sintetica dell'indagine di mercato effettuata accedendo alle fonti informative indirette. In particolare, per la ricerca del massimo grado di omogeneità nella costruzione del campione di comparazione e per garantire un accettabile grado di dettaglio nella raccolta delle informazioni, si è effettuato - per quanto possibile - un "processo di aggiustamento", di tipo qualitativo, per ridurre ulteriormente le differenze tra le caratteristiche fisiche (intrinseche ed estrinseche), dove possibile giuridiche ed economico-finanziarie del bene oggetto di stima e quelle del campione indiretto di raffronto.

In particolare nell'analisi complessiva del **Complesso immobiliare** oggetto di stima, si è tenuto conto dei seguenti dati di rilievo economico-estimativo:

- Tipologia di immobile e destinazione d'uso;
- Caratteristiche architettoniche, strutturali e costruttive, epoca di edificazione e generale vetustà dell'edificio in termini tecnico-strutturali.
- Ubicazione della proprietà immobiliare (in relazione anche alla destinazione d'uso).
- Presenza di spazio esterno esclusivo e sua conformazione;

- Superficie complessiva delle singole unità immobiliari e pertinenze insieme per l'intero in stima, grado di finiture di ciascun alloggio e pertinenza, stato conservativo (anche in relazione all'uso), situazione degli impianti e presenza di elementi di criticità di particolare rilevanza in stima;

Va precisato che l'individuazione del valore di mercato si distingue dal valore cauzionale¹. Pertanto ed in altri termini, non è il prezzo ottenibile da un'eventuale vendita all'asta dei beni. Il documento *"Linee guida per la valutazione degli immobili in garanzia delle esposizioni creditizie"* elaborate nel maggio 2011 a cura dell'ABI (Associazione Bancaria Italiana), Tecnoborsa, Ordine Nazionale Dottori Agronomi, Agrotecnici, Architetti e Geometri, definisce il **valore cauzionale** come segue: *"Il valore di un immobile determinato mediante una stima prudentiale della commerciabilità futura dell'immobile, tenendo conto degli aspetti di sostenibilità a lungo termine dell'immobile, delle ordinarie condizioni del mercato locale, dell'uso corrente dell'immobile stesso e dei suoi possibili e appropriati usi alternativi"*.

Comparativi per la ricerca del valore all'attualità:

- **BANCA dati delle quotazioni immobiliari dell'agenzia delle Entrate:** report relativo 2° semestre 2022: Valori riferiti al comune di Bologna Fascia Suburbana/BORGO PANIGALE – BIRRA – CASTEL DEBOLE.

Ministero dell'Economia e delle Finanze

ITA ENG



Banca dati delle quotazioni immobiliari - Risultato

Risultato interrogazione: Anno 2022 - Semestre 2

Provincia: BOLOGNA

Comune: BOLOGNA

Fascia/zona: Suburbana/BORGO PANIGALE- BIRRA- CASTELDEBOLE

Codice zona: E5

Microzona: 5

Tipologia prevalente: Abitazioni di tipo economico

Destinazione: Residenziale

Tipologia	Stato conservativo	Valore Mercato (€/mq)		Superficie (L/N)	Valori Locazione (€/mq x mese)		Superficie (L/N)
		Min	Max		Min	Max	
Capannoni industriali	Ottimo	700	950	L	4	5,5	L
Capannoni industriali	Normale	500	800	L	3	4,7	L

[Stampa](#)

[Legenda](#)

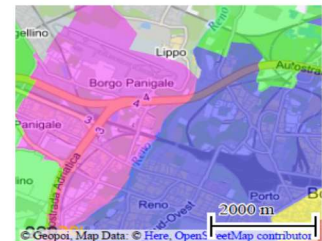
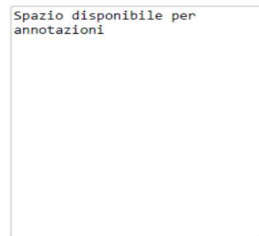

¹ IVS 2007 – IVA 2, nota 2.5: "Il valore di un immobile determinato mediante una stima prudentiale della commerciabilità futura dell'immobile, tenendo conto degli aspetti di sostenibilità a lungo termine dell'immobile, delle ordinarie condizioni del mercato locale, dell'uso corrente dell'immobile stesso e dei suoi appropriati usi alternativi. Gli elementi speculativi non devono essere presi in considerazione per la stima del valore cauzionale. Il valore cauzionale deve essere stabilito in maniera trasparente e chiara".

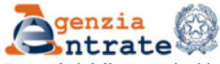

Banca dati delle quotazioni immobiliari - Risultato

Risultato interrogazione: Anno 2022 - Semestre 2

Provincia: BOLOGNA

Comune: BOLOGNA

Fascia/zona: Suburbana/BORGO PANIGALE- BIRRA- CASTELDEBOLE

Codice zona: E5

Microzona: 5

Tipologia prevalente: Abitazioni di tipo economico

Destinazione: Residenziale

Tipologia	Stato conservativo	Valore Mercato (€/mq)		Superficie (L/N)	Valori Locazione (€/mq x mese)		Superficie (L/N)
		Min	Max		Min	Max	
Uffici	Ottimo	1950	2250	L	5,7	8,5	L
Uffici	Normale	1600	1950	L	5	8	L

[Stampa](#)

[Legenda](#)

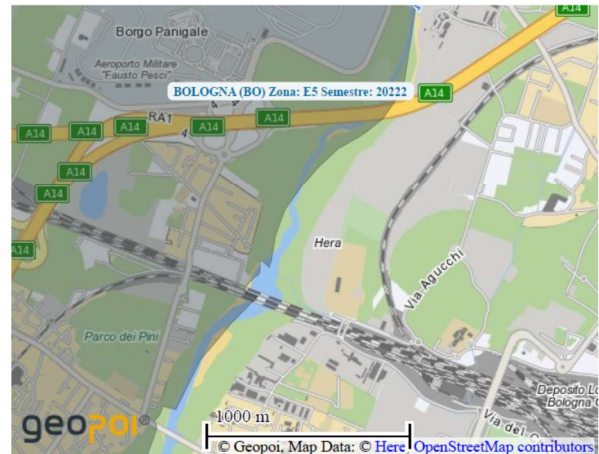
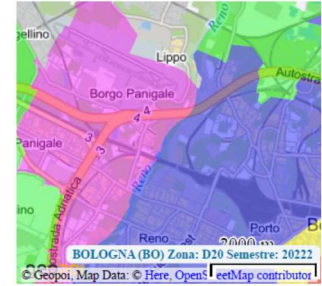
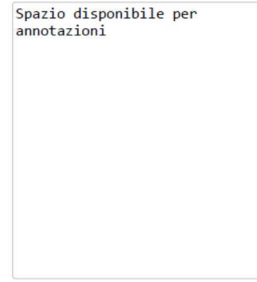

➤ **Comparativi di promozione in vendita:**

Sono state svolte indagini presso i siti di pubblicità di immobili produttivi di nuova costruzione. Dall'analisi svolta si riscontrano alcune proposte cosicché si possa ritenere che capannoni, spazi commerciali e uffici in lottizzazione di **nuova costruzione** con le dotazioni date dalle normative vigenti, alle attuali condizioni di mercato, possa essere proposto ad un prezzo di circa **1.100,00 €/mqSL**.

Per quanto a compravendite in edifici esistenti si segnala:

➤ **Compravendite:**

1. Compravendita n. [omissis] di Repertorio:

Intero fabbricato da cielo a terra con circostante area cortiliva esclusiva posto in Comune di Calderara di Reno (BO), via O. Serra [omissis], costituito nel suo insieme unicamente da una unità immobiliare ad uso laboratorio industriale posta al piano terra, dotata di uffici e servizi, che trovasi censita nel Catasto Fabbricati di Calderara di Reno al [omissis], Piano T, Cat. D/7. Immobile edificato nei primi anni '90 con copertura in eternit. Non presente certificato usabilità e certificazione impianti. Classe energetica G Prezzo 260.000,00 €. Superficie da planimetria circa 700 mq, prezzo medio 371 €/m².

2. Compravendita n. [omissis] di Repertorio:

Porzione di fabbricato ad uso magazzino all'ingrosso con doppio volume, sito in Comune di Bologna, Via Torquato Secchi [omissis], costituita da un magazzino con deposito, sala relax, spogliatoio e servizi al piano terra, ufficio e servizi al piano primo, oltre ad area cortiliva esclusiva [omissis]. Presente certificato di usabilità. Classe energetica F Superficie da planimetria circa 395 mq, euro 360.000,00 €, prezzo medio 911 €/m².

3. Compravendita n. [omissis] di Repertorio:

Fabbricato ad uso industriale, con sviluppo su tre piani fuori terra e area cortiliva esclusiva, sito in Comune di Calderara di Reno, Via G. Bastia n.ri [omissis], costituito da zona carico/scarico e blocco servizi/uffici al piano terra, uffici al piano primo e secondo, [omissis], piano T-1-2, cat. D/7. Presente certificato di usabilità. Classe energetica G Superficie da planimetria circa 2.900 mq, euro 900.000,00 €, prezzo medio 310 €/m2



➤ Considerazioni e stima:

Il Complesso edilizio oggetto di stima, del tipo “classico capannone” realizzato a metà degli anni novanta, ha struttura prefabbricata a travi e pilastri, profondamente riqualificato negli anni 2015-2017. In particolare le porzioni sub. 3 e 4 sono dotate anche di impianti di elevato livello tecnologico.

Per quanto alle aree esterne, si deve tenere in debita considerazione gli oneri per l’adempimento delle prescrizioni dettate dal Permesso di Costruire a sanatoria con opere, **PG. 465982/2018**, nonché quanto necessario in termini di ripristini per il rispetto dell’elaborato Tav. 5 *Planimetria-legittimo-variante SCIA Ir 15/2013 PG. 347583/2015* (posizionamento muro di recinione e posteggi LOTTO 1).

L’obiettivo primario della pratica estimativa è quello di ricondurre l’immobile oggetto di stima all’interno di un potenziale mercato, del quale si ricerca un numero congruo di prezzi trattati ed un adeguato numero

di rapporti sulla base dei quali, è possibile stimare il probabile valore dell'immobile. Tuttavia, può accadere che il rilievo dei dati per formulare un giudizio di stima sia particolarmente difficoltoso, per motivazioni di svariata natura, quali la possibile unicità o rarità del bene, la collocazione ecc... Tutte queste circostanze comprimono la possibilità di recuperare a comparazione prezzi certi sul mercato. Da questa valutazione, ed in riferimento all'immobile in oggetto, si evidenzia una particolare carenza di compravendite direttamente equiparabili relative al segmento di mercato di interesse, che suggerisce al perito estimatore di utilizzare in affiancamento al tipo di standard estimativo sintetico-comparativo, un approccio di stima reddituale, basato sulla capitalizzazione del reddito medio annuo ritraibile (o ritratto) dall'affitto dell'immobile oggetto di stima, in base ad un opportuno saggio di capitalizzazione rilevato nel mercato immobiliare locale relativo al segmento di interesse. Tale metodo viene utilizzato pertanto a verifica della stima per comparazione. Nel caso in esame, si possiede un valore di reddito relativo ad una parte dell'edificio oggetto di stima ed un valore medio di locazione dettato dagli osservatori immobiliari. La capitalizzazione dei redditi è l'operazione matematico-finanziaria che determina il valore di mercato V_m , dividendo il reddito che il capitale produce "RI" per un saggio "r": $V_m = RI/r$. Si dovrà considerare il reddito lordo ordinario, ovvero il reddito che l'immobile genera in una situazione stazionaria, senza che elementi eccezionali ne determinino variazioni verso l'alto o verso il basso, e lo stesso vale per il saggio di capitalizzazione.

Attualmente una consistente parte di immobile risulta affittato con importo dei canoni mensili in linea con quanto indicato dagli osservatori immobiliari. Tali valori ricomprendono globalmente sia l'affitto di locali ad uso capannone, sia l'affitto di locali ad uso ufficio. Il saggio di capitalizzazione si ricerca in maniera indiretta come rapporto tra il canone di locazione medio annuo ed il prezzo medio di vendita di immobili situati nella zona ove è situato il bene da stimare, attingendo dati forniti dagli osservatori immobiliari. Per tale motivo, si ritiene opportuno calcolare una media del saggio di capitalizzazione relativo alla destinazione d'uso ufficio e relativo alla destinazione d'uso capannone. Una volta ottenuti i due valori si procede al calcolo di un saggio di capitalizzazione complessivo.

Si riportano di seguito i valori riassuntivi:

Valutazione su 100 mqSL. Uffici:

Reddito annuo medio: 100/mq Superficie comm. affittata uffici x 6,50 €/mqSL x 12 mesi = 7.800,00 €

Valore medio uffici = 1.750,00 €/mqSLx 100 mqSL = 175.000,00 €.

Saggio di capitalizzazione lordo = 0,044 = 4,40%

Valutazione su 100 mqSL. Capannoni

Reddito annuo medio: 100/mq Superficie comm. affittata uffici x 4,75 €/mqSL x 12 mesi = 5.700,00 €

Valore medio capannoni = 825,00 €/mqSLx 100 mqSL = 82.500,00 €.

Saggio di capitalizzazione lordo = 0,069 = 6,90 %

Tenendo conto delle condizioni al contorno relative allo specifico mercato nonché sulla scorta delle indicazioni fornite dall'Osservatorio del Mercato Immobiliare (OMI) dell'Agenzia del Territorio, lo scrivente ritiene coerente utilizzare un saggio di capitalizzazione al 6,0%.

Come documentato nella presente stima, allo stato solo una parte del complesso produttivo risulta locata.

In relazione alla potenzialità dell'intero complesso edilizio, lo scrivente ritiene che:

Il LOTTO 1 abbia una potenzialità locatizia di 62.517,00 €/anno.

Il LOTTO 2 escluso il terreno abbia una potenzialità locatizia di 27.702,00 €/anno.

Il LOTTO 3 abbia una potenzialità locatizia di 5.814,00 €/anno.

Il LOTTO 4 abbia una potenzialità locatizia di 49.497,00 €/anno.

Totale potenzialità locatizia capannoni = 145.560,00 €.

$V_m = 143.960,00 \text{ €} / 0,06 = 2.399.333,33 \text{ €}$ escluso terreni > 2.353.900,00 € (stima per comparazione delle sole porzioni di capannone e pertinenze escluso terreni – differenza di circa il 2% a conferma accettabile).

In relazione a quanto sopra esposto, lo scrivente ritiene che il Complesso industriale composto da quattro capannoni oltre pertinenze e terreni, abbia un valore a corpo, nelle condizioni di conservazione riscontrate a corpo di **2.735.000,00 €**, così composti:

1) **LOTTO 1** (Sede società “Marchi Impianti S.r.l.”, in parte in affitto ramo d’azienda alla società “Enrico Colombo S.p.a.”)

Comune di Bologna, al foglio **31**:

omissis

2) **LOTTO 2** (Locazione alla società “Giffi Noleggi S.r.l.”): Comune di Bologna, al foglio **31**:

omissis

3) **LOTTO 3** (Capannone libero) Comune di Bologna, al foglio **31**:

omissis

4) **LOTTO 4** (Locazione alla società “Viessmann S.r.l.”) Comune di Bologna, al foglio **31**:

- **U.i. particella 1267 sub. 4**, Subalterno 4 via della Salute n. 83 Piano T-1, Rendita 6.840,00 €, Zona censuaria 2, Categoria D/7.
- Area esclusiva particella **1268 sub. 3** come da delimitazione in loco (circa 224 mq catastali nominali).
- Comproprietà **in quota di 1/5** viabilità privata asfaltata **mappale 1268 sub. 1** di circa 714 mq catastali nominali (fatti salvi diritti di passaggio già acquisiti e/o trascritti a favore di terzi).

SEDE VISSMANN particella 1267 sub. 4				STIMA €.
PIANO (civico n.83)	DESTINAZIONE	SUPERFICIE	€uro/mq.	
PT	UFFICI	238	1.400	333.200,00 €
P1	UFFICI	207	1.400	289.800,00 €
PT	MAGAZZINO	243	750	182.250,00 €
PT	CORTE FRONTE	109	Corpo	10.000,00 €
PT	CORTE FIANCO	161	Corpo	15.000,00 €
PT	CORTE RETRO	113	Corpo	10.000,00 €
				840.250,00 €

Rimangono a carico dell’aggiudicatario gli oneri riferibili al ripristino delle aree esterne per il rispetto dell’elaborato Tav. 5 *Planimetria-legittimo-variante SCIA lr 15/2013 PG* (area retro ghiaia).

Attestato di Prestazione energetica n. 07095-532973-2024 = Classe energetica **D**.

Stima a corpo € 840.00,00 € ai fini dell’asta immobiliare.

5) **LOTTO 5** (Area Esterna in parte in locazione alla società “Videre S.r.l.” ed in parte in locazione a “Arco S.r.l.”) Comune di Bologna, al foglio **31**: omissis

Ringraziando della fiducia affidata si consegna la presente relazione composta di 47 pagine oltre allegati.

Bologna 21/03/2024

In fede

Adriano Borri



Allegati complessivi lotti 1- 2 – 3 – 4 - 5

- A) Documentazione catastale;
- B) Documentazione fotografica;
- C) Documentazione urbanistica e rogito di provenienza;
- D) Titoli Edilizi;
- E) Rilievo e elaborati grafici di confronto titoli edilizi e catasto;
- F) Relazione ex art. 567 c.p.c. Notaio Dott.ssa Milena Motto;
- G) Contratti di affitto;
- H) Attestazione Prestazione Energetica.
- I) certificato di destinazione urbanistica