



**Tribunale di Avellino**  
**SEZIONE FALLIMENTARE**

FALLIMENTO "[REDACTED]" - N°27/2020

Giudice Delegato: dott . Pasquale Russolillo

**Rapporto di valutazione (art.173 bis c.p.c.)**  
**Lotti 001÷027**

---

## LOTTO 001 - TERRENI

### 1. IDENTIFICAZIONE DEI BENI IMMOBILI OGGETTO DELLA VENDITA

Aree edificabili alla Contrada Piani del Comune di Nusco (AV) oltre aree investite dalla sede stradale provinciale n.59

**Quota e tipologia del diritto**

1000/1000 di [REDACTED] - Proprietà

Cod. Fiscale: [REDACTED]

**Identificato al catasto terreni:**

Intestazione: [REDACTED]

Foglio 20, particelle 1004,1005,1006 (aree edificabili).

Foglio 20 particelle 78,907,909,910,912,913 (aree investite da SP n.59)

### 2. DESCRIZIONE GENERALE (QUARTIERE E ZONA)

**Caratteristiche zona:** semiperiferica di espansione

**Area urbanistica:** zona C (residenziale) e zona G (verde pubblico)

**Servizi presenti nella zona:** zona provvista di servizi di urbanizzazione primaria e secondaria

**Caratteristiche zone limitrofe:** residenziale - agricola

**Importanti centri limitrofi:** Avellino

**Attrazioni paesaggistiche:** aree interne Alta Irpinia

**Attrazioni storiche:** centri storici minori

**Principali collegamenti pubblici:** autolinee extraurbane

### 3. CONFINI

Strada Provinciale n.59 – Via Contrada Peschiera - Via Eliodoro Capobianco

### 4. DATI CATASTALI

Foglio 20

| particella | classamento | consistenza mq. | R.D.  | R.A.  | note              |
|------------|-------------|-----------------|-------|-------|-------------------|
| 1004       | seminativo  | 18.979          | 73.48 | 88.17 | libera            |
| 1005       | seminativo  | 542             | 2.10  | 2.52  | libera            |
| 1006       | seminativo  | 619             | 2.40  | 2.88  | libera            |
| 78         | seminativo  | 2.260           | 5.25  | 8.17  | * in parte strada |
| 909        | seminativo  | 1.369           | 5.30  | 6.36  | * in parte strada |
| 913        | seminativo  | 1.932           | 7.48  | 8.98  | * in parte strada |

|     |            |       |       |       |                      |
|-----|------------|-------|-------|-------|----------------------|
| 907 | seminativo | 1.062 | 4.11  | 4.94  | * interamente strada |
| 910 | seminativo | 2.872 | 11.12 | 13.35 | * interamente strada |
| 912 | seminativo | 465   | 2.80  | 2.16  | * interamente strada |

\* note: Le particelle interessate dalla sede stradale e zone di rispetto non sono state oggetto di valutazione economica perchè necessarie di frazionamento e/o cambio di intestazione catastale da parte dell'Ente proprietario della strada sp 59.

## 5. STATO DI POSSESSO

Particelle 1004,1005,1006: libere

Particelle 907,910,912: occupate interamente da sede stradale

Particelle 78,909,913: libere da frazionare e in parte occupate da sede stradale

## 6. ACCESSIBILITÀ DEGLI IMMOBILI AI SOGGETTI DIVERSAMENTE ABILI

Accessibilità degli immobili ai soggetti diversamente abili: SI

## 7. CREDITORI ISCRITTI

Creditori Iscritti: Procedura fallimentare

## 8. COMPROPRIETARI

Comproprietari: Nessuno eccetto le particelle occupate da sede stradale

## 9. MISURE PENALI

Misure Penali: NO

## 10. TRASCRIZIONE

Trascrizione: Istrumento atto pubblico - compravendita del 09.05.2007

## 11. PREZZO

Criteri di valutazione : vedi perizia di stima

Valore complessivo - LOTTO 001 .....€ 915.000,00

## LOTTO 002 - TERRENI

### 1. IDENTIFICAZIONE DEI BENI IMMOBILI OGGETTO DELLA VENDITA:

Aree edificabili alla Via Dietro Le Mura del Comune di Nusco (AV) costituite da unico appezzamento diviso in tre lotti completamente circondato da strade e piazzali oltre aree comuni per ulteriore strada di accesso

**Quota e tipologia del diritto**

1/1 di [REDACTED] - Proprietà

Cod. Fiscale: 00000000018

**Identificato al catasto terreni:**

**Intestazione:** [REDACTED]

Foglio 12, particelle 290,291,293 (aree edificabili)

**Quota e tipologia del diritto**

6/8 di [REDACTED] - Proprietà

1/8 di [REDACTED] Proprietà in regime di comunione con Desiderio Rita

1/8 di [REDACTED] - Proprietà

Cod. Fiscale: 01687060648

**Identificato al catasto terreni:**

**Intestazione:** [REDACTED]

[REDACTED]

Foglio 12, particelle 292,294,296 (strada comune)

### 2. DESCRIZIONE GENERALE (QUARTIERE E ZONA):

**Caratteristiche zona:** semiperiferica di espansione

**Area urbanistica:** zona C1 (residenziale)

**Servizi presenti nella zona:** zona provvista di servizi di urbanizzazione primaria e secondaria

**Caratteristiche zone limitrofe:** residenziale

**Importanti centri limitrofi:** Avellino

**Attrazioni paesaggistiche:** aree interne Alta Irpinia

**Attrazioni storiche:** centri storici minori

**Principali collegamenti pubblici:** autolinee extraurbane

### 3. CONFINI

Via Dietro Le Mura - Particelle 99-496-550-141

#### 4. DATI CATASTALI

Foglio 20

| particella | classamento | consistenza<br>mq. | R.D. | R.A. | note          |
|------------|-------------|--------------------|------|------|---------------|
| 290        | seminativo  | 1.023              | 2.38 | 3.70 |               |
| 291        | seminativo  | 1.018              | 2.37 | 3.68 |               |
| 293        | seminativo  | 1.014              | 2.36 | 3.67 |               |
| 292        | seminativo  | 176                | 0.41 | 0.64 | strada comune |
| 294        | seminativo  | 112                | 0.26 | 0.40 | strada comune |
| 296        | seminativo  | 100                | 0.23 | 0.36 | strada comune |

#### 5. STATO DI POSSESSO

Particelle 290,291,293: libere

Particelle 292,294,296: occupate interamente da sede stradale

#### 6. ACCESSIBILITÀ DEGLI IMMOBILI AI SOGGETTI DIVERSAMENTE ABILI

Accessibilità degli immobili ai soggetti diversamente abili: SI

#### 7. CREDITORI ISCRITTI

Creditori Iscritti: Procedura fallimentare

#### 8. COMPROPRIETARI

Comproprietari: [REDACTED] [REDACTED]

#### 9. MISURE PENALI

Misure Penali: NO

#### 10. TRASCRIZIONE

Trascrizione: Istrumento atto pubblico del 20.12.2002

#### 11. PREZZO

Criteri di valutazione : vedi perizia di stima

Valore complessivo - LOTTO 002 ..... € 106.000,00

## LOTTO 003 – TERRENI E FABBRICATI

### 1. IDENTIFICAZIONE DEI BENI OGGETTO DELLA VENDITA:

Tale lotto coincide con l'intera macro area di Serro dei Mortali del Comune di Teora dell'estensione totale di mq. 137.387,00 viene suddivisa per una più facile comprensione in n.3 sottozone ed una piccola appendice nei pressi dell'uscita sulla viabilista ordinaria ove è ubicata la pesa a bilico.

L'area di tipo produttiva comprende attività di cava, impianti, annessi fabbricati di servizio, automezzi e mezzi d'opera ed attrezzature.

#### **Quota e tipologia del diritto**

1/1 di [REDACTED] Proprietà

Cod. Fiscale: 01687060648

#### **Identificato al catasto terreni:**

**Intestazione:** [REDACTED]

Foglio 12, particelle 97, 98, 101, 544, 589, 257, 258, 268, 338, 339, 633, 635, 637, 639, 640, 641, 642, 645, 646, 648, 649, 651, 652, 659, 660, 662, 663, 665, 666, 667, 668, 677, 107, 191, 192, 229, 230, 301, 302, 330, 362, 365, 367, 374, 106, 328, 466, 546, 547, 549, 528.

### 2. DESCRIZIONE GENERALE (QUARTIERE E ZONA):

**Caratteristiche zona:** la prima sottozona corrispondente alla particella 677 la più ampia (più altre piccole) contiene tutti gli immobili, impianti, strutture e attrezzature a servizio della attività principale dei [REDACTED] costituita essenzialmente dall'impianto di frantumazione e lavorazione inerti, dall'impianto di produzione calcestruzzo, vasche, etc. La seconda sottozona è tutta soggetta da attività di cava con ampi movimenti di terra. La terza sottozona, compresa nella vasta area a valle, a servizio della attività primaria della ditta [REDACTED] allo stato non ancora è stata interessata da opere di scavo o di movimenti di terra per cui risulta ancora agricola.

**Area urbanistica:** L'intera area è compresa prevalentemente in zona rurale o quella prossima agli impianti in aree di roccia affiorante a suscettività estrattiva. Il PUC recentemente elaborato ha classificato in zona rurale EO ed ET, nonché zona di riqualificazione aree estrattive.

**Servizi presenti nella zona:** sono presenti nella zona solo servizi connessi e necessari agli impianti.

**Caratteristiche zone limitrofe:** rurale

**Importanti centri limitrofi:** Avellino, Lione, Nusco.

**Attrazioni paesaggistiche:** aree interne Alta Irpinia

**Attrazioni storiche:** centri storici minori

**Principali collegamenti pubblici:** autolinee extraurbane

### 3. | CONFINI

Terreni prevalentemente agricoli come da planimetria catastale. Area impianti PLANIMETRIA C

#### 4. DATI CATASTALI:

- CORPI DI FABBRICA**

Foglio 12

| particella | Categoria | rendita € | corpo | utilizzo                         | note           |
|------------|-----------|-----------|-------|----------------------------------|----------------|
| 677        | D7        | 9.855,28  | A     | ufficio spogliatoio              |                |
| "          | "         | "         | B     | /                                | parz. demolito |
| "          | "         | "         | C     | strutture impianti               |                |
| "          | "         | "         | D     | base impianto betonaggio         |                |
| "          | "         | "         | E     | cabina ENEL e gruppi elettrogeni |                |
| "          | "         | "         | F     | impianto di frantumazione        |                |
| "          | "         | "         | G     | raccolta inerti frantumati       |                |
| "          | "         | "         | H     | ricovero e manutenz. automezzi   |                |

- TERRENI**

Foglio 12

| particella | classamento      | consistenza mq. | R.D.  | R.A.  | note            |
|------------|------------------|-----------------|-------|-------|-----------------|
| 101        | incolto produtt. | 7.150           | 2.22  | 1.11  |                 |
| 106        | pascolo          | 36              | 1.49  | 0.93  |                 |
| 107        | incolto produtt. | 7.202           | 2.23  | 1.12  |                 |
| 191        | incolto produtt. | 1.510           | 0.47  | 0.23  |                 |
| 192        | incolto produtt. | 750             | 0.23  | 0.12  |                 |
| 229        | incolto produtt. | 1.670           | 0.52  | 0.26  |                 |
| 230        | seminativo       | 11.442          | 17.73 | 32.50 |                 |
| 257        | bosco ceduo      | 170             | 0.08  | 0.05  |                 |
| 258        | bosco ceduo      | 215             | 0.10  | 0.07  |                 |
| 268        | seminativo       | 1.345           | 2.43  | 4.52  |                 |
| 301        | incolto produtt. | 512             | 0.16  | 0.08  |                 |
| 302        | incolto produtt. | 110             | 0.03  | 0.02  |                 |
| 328        | seminativo       | 5.016           | 7.77  | 14.25 |                 |
| 330        | seminativo       | 1.590           | 2.46  | 4.52  |                 |
| 338        | seminativo       | 98              | 0.18  | 0.33  |                 |
| 339        | seminativo       | 117             | 0.21  | 0.39  |                 |
| 362        | seminativo       | 395             | 0.71  | 1.33  |                 |
| 365        | pascolo          | 2.450           | 1.01  | 0.63  |                 |
| 367        | pascolo          | 125             | 0.05  | 0.03  |                 |
| 374        | pascolo          | 6.260           | 2.59  | 1.62  |                 |
| 466        | seminativo       | 800             | 1.24  | 2.27  |                 |
| 528        | seminativo       | 211             | 0.71  | 0.93  | ubicazione pesa |
| 544        | incolto produtt. | 440             | 0.14  | 0.07  |                 |
| particella | classamento      | consistenza mq. | R.D.  | R.A.  | note            |



|     |                  |        |       |       |  |
|-----|------------------|--------|-------|-------|--|
| 546 | seminativo       | 5.240  | 8.12  | 14.88 |  |
| 547 | seminativo       | 2.321  | 3.60  | 6.59  |  |
| 549 | seminativo       | 20.925 | 32.42 | 59.44 |  |
| 589 | bosco ceduo      | 10     | 0.00  | 0.01  |  |
| 633 | bosco ceduo      | 540    | 0.11  | 0.17  |  |
| 635 | bosco ceduo      | 220    | 0.05  | 0.07  |  |
| 637 | bosco ceduo      | 80     | 0.02  | 0.02  |  |
| 639 | incolto produtt. | 235    | 0.07  | 0.04  |  |
| 640 | incolto produtt. | 15     | 0.01  | 0.00  |  |
| 641 | bosco ceduo      | 3.830  | 0.79  | 1.19  |  |
| 642 | bosco ceduo      | 310    | 0.06  | 0.10  |  |
| 645 | incolto produtt. | 995    | 0.31  | 0.15  |  |
| 646 | incolto produtt. | 2.000  | 0.62  | 0.31  |  |
| 648 | incolto produtt. | 27     | 0.01  | 0.00  |  |
| 649 | incolto produtt. | 93     | 0.03  | 0.01  |  |
| 651 | incolto produtt. | 190    | 0.06  | 0.03  |  |
| 652 | incolto produtt. | 280    | 0.09  | 0.04  |  |
| 659 | incolto produtt. | 364    | 0.11  | 0.06  |  |
| 660 | incolto produtt. | 240    | 0.07  | 0.09  |  |
| 662 | incolto produtt. | 100    | 0.03  | 0.02  |  |
| 663 | incolto produtt. | 74     | 0.02  | 0.01  |  |
| 665 | incolto produtt. | 153    | 0.05  | 0.02  |  |
| 666 | incolto produtt. | 293    | 0.09  | 0.05  |  |
| 667 | bosco ceduo      | 822    | 0.38  | 0.25  |  |
| 668 | bosco ceduo      | 188    | 0.09  | 0.06  |  |
| 97  | incolto produtt. | 41     | 1.27  | 0.64  |  |
| 98  | incolto produtt. | 330    | 0.10  | 0.05  |  |

## 5. STATO DI POSSESSO

**Stato di possesso:** Libero – in possesso a società XXXXXXXXXX

## 6. ACCESSIBILITÀ DEGLI IMMOBILI AI SOGGETTI DIVERSAMENTE ABILI

**Accessibilità degli immobili ai soggetti diversamente abili:** SI

## 7. CREDITORI ISCRITTI

**Creditori Iscritti:** Procedura fallimentare

## 8. COMPROPRIETARI

**Comproprietari:** Nessuno

## 9. MISURE PENALI

**Misure Penali:** NO

## 10. TRASCRIZIONE

**Trascrizione:**

- Con istrumento atto pubblico (compravendita) del 30.12.2003  
particelle: 97,98,101,107,191,192,229,230,301,302,330,362,365,367,374--
- Con istrumento atto pubblico (compravendita) del 14.07.2005  
particella 528-
- Con istrumento atto pubblico (compravendita) del 29.12.2006  
particella 544-
- Con istrumento atto pubblico (compravendita) del 02.10.2007  
particella 589--
- Con istrumento atto pubblico (compravendita) del 12.12.2008  
particelle: 257,258,268,338,339--
- Derivanti da frazionamenti  
particelle: 633,635,637,639,640,641,642,645,646,648,649,651,652,659,660,662,  
663, 665,666,667,668--

**11. PREZZO**

**Criteri di valutazione :** vedi perizia di stima

**Valore complessivo - LOTTO 003 ..... € 1.422.731,00**



- Apparecchio telefonico PROMELIT
- Appendiabiti
- Scrivania angolare in legno con cassetiera
- Scrivania in ferro con 3 cassetti piano in legno
- N.3 scaffali in metallo
- Armadio portadocumenti 6 ante in vetro
- Scrivania grigia con 2 cassetiere
- PC LG + MONITOR Lg + tastiera MEDIAKING
- N.6 scaffali in ferro
- Mobile reception doppia postazione
- Sedia in tessuto rosso con rotelle
- Libreria in legno
- PC DeepCool + monitor Philips + tastiera HP
- PC Asus + monitor Samsung + tastiera bianca
- Poltrona nera con rotelle
- N.2 sedie in tessuto blu
- Appendiabiti da parete
- N.2 tapparecchi telefonici PROMELIT
- Telefono cordless Motorola
- N. 2 mobili da ufficio portadocumenti bianchi
- Porta in vetro ingresso
- Tappeto ingresso grigio F.Ili Natale
- Vaso in ceramica colorato F.Ili Natale

### 3. STATO DI POSSESSO

**Stato di possesso:** proprietà [REDACTED] - custodia affidata al sig. [REDACTED] rappresentante legale della stessa.

### 4. CREDITORI ISCRITTI

**Creditori Iscritti:** Procedura fallimentare

### 5. COMPROPRIETARI

**Comproprietari:** Nessuno

### 6. MISURE PENALI

**Misure Penali:** NO

### 7. PREZZO

**Criteri di valutazione :** vedi perizia di stima

**Valore complessivo - LOTTO 004** ..... € **7.925,00**

## LOTTO 005 –ATTREZZATURE

### 1. IDENTIFICAZIONE DEI BENI MOBILI OGGETTO DELLA VENDITA:

**Attrezzature per attività costruzioni stradali ed edilizia.**

**Quota e tipologia del diritto**

████████████████████ - **Proprietà**

**Cod. Fiscale:** ██████████

### 2. INDIVIDUAZIONE BENI:

**Attrezzature da banco o trasportabili per lavori stradali, scavi e demolizioni  
come da elenco:**

- Cono di Abrams
- Compressore a vite AIRBLOCK 50 HP
- Mulino MARTELLO 66 matr. 446.360
- Perforatrice pneumatica MONTALBERT T11
- Perforatrice pneumatica MACOMEUDON TP3950
- Martello pneumatico MACOMEUDON MK211EN
- Semafori mobile da cantiere (n.7)
- Cisterna gasolio DEMO matricola MT 009083/03 (gialla)
- Ponteggio metallico CONDOR Omega (46 pezzi)
- Macchinetta per tubi alta pressione
- Schiaccia cubetti
- Tornio
- Trapano a colonna
- Tagliacimento con 2 dischi e accessori
- Pressa / sega THOMAS mod.31050
- Saldatrice a filo continuo MAX370
- Motosaldatrice MOSA matr. MS200
- Motosaldatrice MOSA matr. MS270
- Martellone MONTALBERT 501
- Martellone MONTALBERT 1001
- Gruppo elettrogeno 50KWA matr. 50005/13
- Gruppo elettrogeno 100KWA matr. 11737
- Gruppo elettrogeno 225KWA matr. 2963
- Motocompressore VARISCO Ø100 matr. 42282
- Motocompressore VARISCO Ø100 matr. 42283
- Motocompressore ATLAS-COPCO AX80

- Livellatrice LEVEL 100 matr. G688
- Livellatrice LEVEL 108 matr. M/Honda
- Motocompressore ATLAS COPCO AX80DD matr. ARP-672404
- Pinza posa cordoli portata 550 Kg serie PMA matr. \*1254\*
- Macchina combinata taglia/piega ferro LEADERMEC matr. 14716
- Motocompressore ATLAS-COPCO XAS97DD matr. AIP-703713
- Intonacatrice TURBOSOL Serie UNI 30 mod. DM/F matr. 01/23037/90
- Macchina Spritz-beton TURBOSOL mod. T7 matr. 410177/08
- Betoniera a bicchiere OBIM M362 matr. 003269 Con.Dor
- Cisterna gasolio METAL TANK 9000 lt (blu)
- Martellone MONTALBERT V55 matr. 153804
- Martellone demolitore INDECO Tipo mes 5000 matr. 1280

### 3. STATO DI POSSESSO

**Stato di possesso:** proprietà [REDACTED] - custodia affidata al sig. [REDACTED] rappresentante legale della stessa.

### 4. CREDITORI ISCRITTI

**Creditori Iscritti:** Procedura fallimentare

### 5. COMPROPRIETARI

**Comproprietari:** Nessuno

### 6. MISURE PENALI

**Misure Penali:** NO

### 7. PREZZO

**Criteri di valutazione :** vedi perizia di stima

**Valore complessivo - LOTTO 005** ..... € **29.300,00**







## LOTTO 008 – AUTOVEICOLI

### 1. IDENTIFICAZIONE DEI BENI MOBILI OGGETTO DELLA VENDITA:

Mezzi di trasporto speciale

*Quota e tipologia del diritto*

████████████████████ - Proprietà

Cod. Fiscale: ██████████

### 2. INDIVIDUAZIONE BENI:

Automezzi

- autobetoniera ASTRA BM 305 F2 Tg. FC256NE
- autobetoniera ASTRA BM 304 F2 Tg. AB276BH
- autocarro IVECO Daily 35C13A Tg. BH652NB

### 3. STATO DI POSSESSO

Stato di possesso: proprietà ██████████ ██████████ - custodia affidata al sig ██████████ rappresentante legale della stessa.

### 4. CREDITORI ISCRITTI

Creditori Iscritti: Procedura fallimentare

### 5. COMPROPRIETARI

Comproprietari: Nessuno

### 6. MISURE PENALI

Misure Penali: NO

### 7. PREZZO

Criteri di valutazione : vedi perizia di stima

Valore complessivo - LOTTO 008 ..... € 13.500,00

## LOTTO 009 – AUTOVEICOLI

### 1. IDENTIFICAZIONE DEI BENI MOBILI OGGETTO DELLA VENDITA:

Mezzi di trasporto speciali

*Quota e tipologia del diritto*

████████████████████ Proprietà

Cod. Fiscale: ██████████

### 2. INDIVIDUAZIONE BENI:

Trattore stradale:

- IVECO Magirus 30-36 H 3 2 tg. FR 105 RB

### 3. STATO DI POSSESSO

Stato di possesso: proprietà ██████████ - custodia affidata al sig. ██████████ rappresentante legale della stessa.

### 4. CREDITORI ISCRITTI

Creditori Iscritti: Procedura fallimentare

### 5. COMPROPRIETARI

Comproprietari: Nessuno

### 6. MISURE PENALI

Misure Penali: NO

### 7. PREZZO

Criteri di valutazione : vedi perizia di stima

Valore complessivo - LOTTO 009 ..... € 12.000,00

## LOTTO 010 – AUTOVEICOLI

### 1. IDENTIFICAZIONE DEI BENI MOBILI OGGETTO DELLA VENDITA:

Mezzi di trasporto speciali

*Quota e tipologia del diritto*

████████████████████ Proprietà

*Cod. Fiscale:* ██████████

### 2. INDIVIDUAZIONE BENI:

Autocarro con gru:

- FIAT PC 90 A con gru EFFER 140/4s tg BN 029 FN

### 3. STATO DI POSSESSO

Stato di possesso: proprietà ██████████ - custodia affidata al sig ██████████ rappresentante legale della stessa.

### 4. CREDITORI ISCRITTI

Creditori Iscritti: Procedura fallimentare

### 5. COMPROPRIETARI

Comproprietari: Nessuno

### 6. MISURE PENALI

Misure Penali: NO

### 7. PREZZO

Criteri di valutazione : vedi perizia di stima

Valore complessivo - LOTTO 010 ..... € 10.000,00

## LOTTO 011 – AUTOVEICOLI

### 1. IDENTIFICAZIONE DEI BENI MOBILI OGGETTO DELLA VENDITA:

Mezzi di trasporto speciali

*Quota e tipologia del diritto*

██████████ - Proprietà

Cod. Fiscale: ██████████

### 2. INDIVIDUAZIONE BENI:

Autogru:

- BENDINI 25 Beta TG. NA AE6 39

### 3. STATO DI POSSESSO

Stato di possesso: proprietà ██████████ - custodia affidata  
al sig ██████████ rappresentante legale della stessa.

### 4. CREDITORI ISCRITTI

Creditori Iscritti: Procedura fallimentare

### 5. COMPROPRIETARI

Comproprietari: Nessuno

### 6. MISURE PENALI

Misure Penali: NO

### 7. PREZZO

Criteri di valutazione : vedi perizia di stima

Valore complessivo - LOTTO 011 ..... € 22.000,00

## LOTTO 012 – AUTOVEICOLI

### 1. IDENTIFICAZIONE DEI BENI MOBILI OGGETTO DELLA VENDITA:

Mezzi di trasporto speciali

*Quota e tipologia del diritto*

██████████ - Proprietà

Cod. Fiscale: ██████████

### 2. INDIVIDUAZIONE BENI:

Rullo ferro:

- DYNAPAC TANDEM vibrante CC 142/F

### 3. STATO DI POSSESSO

Stato di possesso: proprietà ██████████ - custodia affidata al sig ██████████ rappresentante legale della stessa.

### 4. CREDITORI ISCRITTI

Creditori Iscritti: Procedura fallimentare

### 5. COMPROPRIETARI

Comproprietari: Nessuno

### 6. MISURE PENALI

Misure Penali: NO

### 7. PREZZO

Criteri di valutazione : vedi perizia di stima

Valore complessivo - LOTTO 012 ..... € 16.000,00

## LOTTO 013 – AUTOVEICOLI

### 1. IDENTIFICAZIONE DEI BENI MOBILI OGGETTO DELLA VENDITA:

Mezzi di trasporto speciali

*Quota e tipologia del diritto*

████████████████████ Proprietà

Cod. Fiscale ██████████

### 2. INDIVIDUAZIONE BENI:

Trattore stradale:

- ASTRA BM 6436 tg. AP 107 BD

### 3. STATO DI POSSESSO

Stato di possesso: proprietà ██████████ - custodia affidata al sig. ██████████ rappresentante legale della stessa.

### 4. CREDITORI ISCRITTI

Creditori Iscritti: Procedura fallimentare

### 5. COMPROPRIETARI

Comproprietari: Nessuno

### 6. MISURE PENALI

Misure Penali: NO

### 7. PREZZO

Criteri di valutazione : vedi perizia di stima

Valore complessivo - LOTTO 013 ..... € 19.000,00









## LOTTO 017 – AUTOVEICOLI

### 1. IDENTIFICAZIONE DEI BENI MOBILI OGGETTO DELLA VENDITA:

Mezzi di trasporto speciali

*Quota e tipologia del diritto*

████████████████████ Proprietà

Cod. Fiscale: ██████████

### 2. INDIVIDUAZIONE BENI:

Miniescavatore:

- Bobcat 328

### 3. STATO DI POSSESSO

Stato di possesso: proprietà ██████████ custodia affidata  
al sig ██████████ rappresentante legale della stessa.

### 4. CREDITORI ISCRITTI

Creditori Iscritti: Procedura fallimentare

### 5. COMPROPRIETARI

Comproprietari: Nessuno

### 6. MISURE PENALI

Misure Penali: NO

### 7. PREZZO

Criteri di valutazione : vedi perizia di stima

Valore complessivo - LOTTO 017 ..... € 9.500,00









## LOTTO 022 – AUTOVEICOLI

### 1. IDENTIFICAZIONE DEI BENI MOBILI OGGETTO DELLA VENDITA:

Mezzi di trasporto speciali

*Quota e tipologia del diritto*

████████████████████ - Proprietà

Cod. Fiscale ██████████

### 2. INDIVIDUAZIONE BENI:

Escavatore cingolato:

- CATERPILLAR 345/LME

### 3. STATO DI POSSESSO

Stato di possesso: proprietà ██████████ - custodia affidata  
al sig. ██████████ rappresentante legale della stessa.

### 4. CREDITORI ISCRITTI

Creditori Iscritti: Procedura fallimentare

### 5. COMPROPRIETARI

Comproprietari: Nessuno

### 6. MISURE PENALI

Misure Penali: NO

### 7. PREZZO

Criteri di valutazione : vedi perizia di stima

Valore complessivo - LOTTO 022 ..... € 22.000,00







## LOTTO 025 – AUTOVEICOLI

### 1. IDENTIFICAZIONE DEI BENI MOBILI OGGETTO DELLA VENDITA:

Mezzi di trasporto speciali

*Quota e tipologia del diritto*

██████████ - Proprietà

Cod. Fiscale: ██████████

### 2. INDIVIDUAZIONE BENI:

Escavatore cingolato:

- FIAT-ALLIS FE 28

### 3. STATO DI POSSESSO

Stato di possesso: proprietà ██████████ custodia affidata  
al sig. ██████████ rappresentante legale della stessa.

### 4. CREDITORI ISCRITTI

Creditori Iscritti: Procedura fallimentare

### 5. COMPROPRIETARI

Comproprietari: Nessuno

### 6. MISURE PENALI

Misure Penali: NO

### 7. PREZZO

Criteri di valutazione : vedi perizia di stima

Valore complessivo - LOTTO 025 ..... € 11.000,00



## LOTTO 027 – AUTOVEICOLI

### 1. IDENTIFICAZIONE DEI BENI MOBILI OGGETTO DELLA VENDITA:

**Mezzi di trasporto speciali**

**Quota e tipologia del diritto**

████████████████████ - **Proprietà**

**Cod. Fiscale:** ██████████

### 2. INDIVIDUAZIONE BENI:

**Pala gommata:**

- KOMATSU WA 380-5

### 3. STATO DI POSSESSO

**Stato di possesso:** proprietà ██████████ -  
custodia affidata al sig. ██████████ rappresentante legale della stessa.

### 4. CREDITORI ISCRITTI

**Creditori Iscritti:** Procedura fallimentare

### 5. COMPROPRIETARI

**Comproprietari:** Nessuno

### 6. MISURE PENALI

**Misure Penali:** NO

### 7. PREZZO

**Criteri di valutazione :** vedi perizia di stima

**Valore complessivo - LOTTO 027** ..... € **40.000,00**

**Tribunale di Avellino**  
**SEZIONE FALLIMENTARE**

FALLIMENTO "██████████ ████████" - N°27/2020

Giudice Delegato: dott . Pasquale Russolillo

**Relazione di stima**

---

**PERIZIA TECNICA E DI STIMA PER LA DETERMINAZIONE DEL VALORE DELL'AZIENDA PIGNORATA  
COSTITUITA DA BENI IMMOBILI E MOBILI**

**- FALLIMENTO [REDACTED] N°27/2020**

**Giudice delegato: dott. Pasquale Russolillo.**

**PREMESSA**

La società in epigrafe operante nel campo delle costruzioni e nel settore di attività estrattive (coltivazione di cava) e lavorazione di inerti, nell'ambito della Provincia di Avellino, risulta proprietaria di una molteplicità di beni immobili, mobili ed attrezzature nei seguenti comuni:

- **Nusco (AV)** aree edificabili alla contrada Piani, riportate al foglio 20 particelle 1004, 1005 e 1006, oltre altre particelle investite da molti anni dalla strada provinciale e contrassegnate in catasto dai numeri 78, 907, 909, 910, 912 e 913 (foto aerea "A").
- **Nusco (AV)** alla via Dietro Le Mura, aree edificabili riportate al foglio 12 particelle 290, 291 e 293 (foto aerea "B") oltre altre particelle corrispondenti ad una strada in comune con altra proprietà riportate al foglio 12 particelle 292, 294 e 296;
- **Teora (AV)** alla località Serra dei Mortali, foglio 12 particelle 97, 98, 101, 544, 589, 257, 258, 268, 338, 339, 633, 635, 637, 639, 640, 641, 642, 645, 646, 648, 649, 651, 652, 659, 660, 662, 663, 665, 666, 667, 668, 677, 107, 191, 192, 229, 230, 301, 302, 330, 362, 365, 367, 374, 106, 328, 466, 546, 547, 549 e 528 (foto aerea "C").

**(NB: le intestazioni dei beni sono riferibili a due distinte intestazioni catastali [REDACTED]**

**[REDACTED] vedi certificazioni allegate)**

Su parte di queste aree, per le sue specifiche esigenze lavorative la società ha realizzato, nel corso degli anni, impianti e manufatti edilizi ed al suo interno inoltre è presente un ampio numero di automezzi, beni mobili e attrezzature che i curatori hanno provveduto, con più accessi nei giorni 31.08.2020, 02.09.2020, 15.09.2020 e 18.01.2021 (come da relativi verbali allegati) ad inventariare ed affidare in custodia temporanea al sig. [REDACTED].

Alcuni di tali beni sono stati dati in uso ad altre aziende operanti nel medesimo settore con regolari contratti di nolo (vedi allegati).

In particolare consultando i verbali di inventario e attraverso sopralluoghi il sottoscritto tecnico incaricato ha provveduto alla redazione di un elenco di beni mobili costituito da mezzi di lavoro, automezzi e attrezzature nonché impianti per la lavorazione di inerti e calcestruzzi che attualmente sono in parte nell'impianto di Teora ed in parte come detto in uso ad altre società. Sempre all'interno dell'azienda e specificatamente nella sede di Nusco sono stati rinvenuti attrezzature in deposito e arredi negli uffici anch'essi oggetto di inventario. Pertanto i beni mobili riferibili alla società oggetto di procedura sono così sintetizzabili:

#### BENI MOBILI (ATTREZZATURE, AUTOMEZZI E MACCHINARI)

| N.progr. | Tipologia    | Descrizione  |
|----------|--------------|--|
| 1        | Attrezzatura | Cono di Abrams   |
| 2        | Attrezzatura | Compressore a vite AIRBLOCK 50 HP                      |
| 3        | Attrezzatura | Mulino MARTELLO 66 matr. 446.360                       |
| 4        | Attrezzatura | Perforatrice pneumatica MONTALBERT T11                 |
| 5        | Attrezzatura | Perforatrice pneumatica MACOMEUDON TP3950              |
| 6        | Attrezzatura | Martello pneumatico MACOMEUDON MK211EN                 |
| 7        | Attrezzatura | Semaforo mobile da cantiere                            |
| 8        | Attrezzatura | Pesa a ponte modello WP/AN                             |
| 9        | Autoveicolo  | PEUGEOT 106 Tg. BS132KS                                |
| 10       | Autoveicolo  | Fuoristrada NISSAN Patrol Tg. ZA254NF corretta ZA354NF |
| 11       | Autoveicolo  | FIAT Doblò Tg. CF907VZ                                 |
| 12       | Autoveicolo  | DAEWOO FSO Tg. BH242NB                                 |
| 13       | Dumper       | PERLINI DP366 telaio n. 833083                         |
| 14       | Impianti     | Impianto frantumazione BAIONI (vecchio)                |
| 15       | Impianti     | Impianto frantumazione BAIONI (nuovo)                  |
| 16       | Impianti     | Impianto cls DRUETTA MIDDLE PREMIX 120                 |

|    |              |   |
|----|--------------|---|
| 17 | Impianti     | Cabina MT/BT  |
| 18 | Muletto      | MANITOU   |
| 19 | Pala gommata | CATERPILLAR 966/D matr. 94X1640                               |
| 20 | Attrezzatura | Cisterna gasolio DEMO matricola MT 009083/03 (gialla)         |
| 21 | Attrezzatura | Ponteggio metallico CONDOR Omega                              |
| 22 | Attrezzatura | Macchinetta per tubi alta pressione                           |
| 23 | Attrezzatura | Schiaccia cubetti   |
| 24 | Attrezzatura | Tornio  |
| 25 | Attrezzatura | Trapano a colonna   |
| 26 | Attrezzatura | Tagliamento con 2 dischi e accessori                          |
| 27 | Attrezzatura | Pressa o sega THOMAS mod.31050 ?                              |
| 28 | Attrezzatura | Saldatrice a filo continuo MAX370                             |
| 29 | Attrezzatura | Motosaldatrice MOSA matr. MS200                               |
| 30 | Attrezzatura | Motosaldatrice MOSA matr. MS270                               |
| 31 | Attrezzatura | Martellone MONTALBERT 501                                     |
| 32 | Attrezzatura | Martellone MONTALBERT 1001                                    |
| 33 | Attrezzatura | Gruppo elettrogeno 50KWA matr. 50005/13                       |
| 34 | Attrezzatura | Gruppo elettrogeno 100KWA matr. 11737                         |
| 35 | Attrezzatura | Gruppo elettrogeno 225KWA matr. 2963                          |
| 36 | Attrezzatura | Motocompressore VARISCO Ø100 matr. 42282                      |
| 37 | Attrezzatura | Motocompressore VARISCO Ø100 matr. 42283                      |
| 38 | Attrezzatura | Motocompressore ATLAS-COPCO AX80                              |
| 39 | Attrezzatura | Livellatrice LEVEL 100 matr. G688 lisciatrice                 |
| 40 | Attrezzatura | Livellatrice LEVEL 108 matr. M/Honda                          |
| 41 | Attrezzatura | Motocompressore ATLAS COPCO AX80DD matr. ARP-672404           |
| 42 | Attrezzatura | Pinza posa cordoli portata 550 Kg serie PMA matr. *1254*      |
| 43 | Attrezzatura | Macchina combinata taglia/piega ferro LEADERMEC matr. 14716   |
| 44 | Attrezzatura | Motocompressore ATLAS-COPCO XAS97DD matr. AIP-703713          |
| 45 | Attrezzatura | Intonatrice TURBOSOL Serie UNI 30 mod. DM/F matr. 01/23037/90 |



|    |                      |  |
|----|----------------------|--|
| 46 | Attrezzatura         | Macchina Spritz-beton TURBOSOL mod. T7 matr. 410177/08           |
| 47 | Attrezzatura         | Betoniera a bichiere OBIM M362 matr. 003269 Con.Dor              |
| 48 | Autocarro            | IVECO Daily 35C13A Tg. BH652NB                                   |
| 49 | Autocarro            | IVECO Magirus 330-36 H 3 2 Tg. FR105RB ex tg. AV322160           |
| 50 | Autocarro            | FIAT PC 90 A con Gru EFFER 140/4S tg. BF029FN                    |
| 51 | Autogru              | BENDINI 25 Beta telaio n. 251157/1986 Tg. NAAE639                |
| 52 | Autoveicolo          | FIAT Punto tg. CL917ED   |
| 53 | Autoveicolo          | Fuoristrada NISSAN Tg. AV328492                                  |
| 54 | Betoniera            | Dumper betoniera FIORI tipo Airone 2000 matr. 2321               |
| 55 | Miniescavatore       | BOBCAT 328 Matr. 2342-14150                                      |
| 56 | Minipala             | BOBCAT S175 H AHC Matr. Telaio 5181-15336                        |
| 57 | Rullo ferro/ferro    | DYNAPAC TANDEM vibrante CC142/F matricola nr.60211700 Tg. ABY816 |
| 58 | Rimorchio            | COMETTO GSX 3/MO Tg. AB34521                                     |
| 59 | Rimorchio            | Cassonato ASTRA Tg. AA96087                                      |
| 60 | Trattore             | ASTRA BM6436 Tg. AP107BD   |
| 61 | Ruspa cingolata      | FIAT ALLIS FL14C   |
| 62 | Attrezzatura         | Cisterna gasolio METAL TANK 9000 lt (blu)                        |
| 63 | Attrezzatura         | Martellone MONTALBERT V55 matr. 153804                           |
| 64 | Attrezzatura         | Martellone demolitore INDECO Tipo mes 5000 matr. 1280            |
| 65 | Autobetoniera 3 assi | ASTRA BM 305 F2 Tg. FC256NE                                      |
| 66 | Autobetoniera 3 assi | ASTRA BM 304 F2 Tg. AB276BH                                      |
| 67 | Dumper               | PERLINI DP366 telaio n. 833080                                   |
| 68 | Dumper               | PERLINI DP255  |
| 69 | Escavatore cingolato | CATERPILLAR 345/LME matr. CCC01062                               |
| 70 | Escavatore cingolato | FIAT-HITACHI EX 355 n. telaio 335ME0138                          |
| 71 | Escavatore cingolato | FIAT-HITACHI EX 355 matr. 335ME0342                              |
| 72 | Escavatore cingolato | FIAT-ALLIS Fe 28 telaio n. A7H0282L                              |
| 73 | Pala gommata         | CATERPILLAR 966/GII matr. AWY00722                               |
| 74 | Pala gommata         | KOMATSU WA 380-5   |

|    |                    |  |
|----|--------------------|--|
| 75 | Pompa calcestruzzo | FIAT 300 PC B con pompa PUTZMEINSTER 33 ml tg. FM455GW |
| 76 | Ruspa cingolata    | CATERPILLAR D9H serie 90V                              |

#### ARREDI E ATTREZZATURE DI UFFICIO

| N.progr. | Tipo            | Specifica arredo/app.elettronica/attrezzatura           |
|----------|-----------------|---|
| 1        | attrezzatura    | Insegna luminosa con logo "██████████"                  |
| 2        | arredo          | Armadio in legno e vetro a 3 ante                       |
| 3        | arredo          | N. 3 Sedie di pelle nera                                |
| 4        | arredo          | Scrivania angolare con 2 cassettiere                    |
| 5        | arredo          | Mobile da ufficio con portafascicoli                    |
| 6        | arredo          | Quadro foto piramide                                    |
| 7        | app.elettronica | PC completo (case,monitor e tastiera) marca Lenovo      |
| 8        | app.elettronica | Apparecchio telefonico marca PROMELIT mod.NEX330D       |
| 9        | arredo          | N.2 divani biposto pelle marrone                        |
| 10       | arredo          | Tavolo vetro e ferro battuto                            |
| 11       | arredo          | Orologio da muro ██████████                             |
| 12       | arredo          | Quadro (cammelli)                                       |
| 13       | arredo          | Tavolino in legno                                       |
| 14       | arredo          | Mobile contenitore 6 ante legno e vetro                 |
| 15       | arredo          | Scrivania angolare in legno con 2 cassettiere           |
| 16       | arredo          | Poltrona in stoffa nera                                 |
| 17       | arredo          | N.3 sedie rosse   |
| 18       | arredo          | Cassaforte FIAMCA                                       |
| 19       | arredo          | Mobile contenitore basso in legno 6 ante con 2 cassetti |
| 20       | arredo          | Appendiabiti  |
| 21       | app.elettronica | PC completo THINKCENTRE + 2 tastiere LENOVO - ASUS      |
| 22       | attrezzatura    | Tritadocumenti FELLOWES                                 |
| 23       | arredo          | Scrivania angolare in legno con 2 cassettiere           |
| 24       | arredo          | N.3 sedie in pelle beige                                |

|    |                 |  |
|----|-----------------|--|
| 25 | arredo          | Poltrona in tessuto nero                         |
| 26 | arredo          | Mobile contenitore legno e vetro                 |
| 27 | arredo          | Mobile vetrinetta                                |
| 28 | arredo          | Mobile basso angolare 12 ante e 2 cassettiere    |
| 29 | app.elettronica | PC completo LG (case,monitor) tastiera BENQ      |
| 30 | app.elettronica | Apparecchio telefonico PROMELIT                  |
| 31 | arredo          | Appendiabiti                                     |
| 32 | arredo          | Scrivania angolare in legno con cassettiere      |
| 33 | arredo          | Scrivania in ferro con 3 cassetti piano in legno |
| 34 | arredo          | N.3 scaffali in metallo                          |
| 35 | arredo          | Armadio portadocumenti 6 ante in vetro           |
| 36 | arredo          | Scrivania grigia con 2 cassettiere               |
| 37 | app.elettronica | PC LG + MONITOR Lg + tastiera MEDIAKING          |
| 38 | arredo          | N.6 scaffali in ferro                            |
| 39 | arredo          | Mobile reception doppia postazione               |
| 40 | arredo          | Sedia in tessuto rosso con rotelle               |
| 41 | arredo          | Libreria in legno                                |
| 42 | app.elettronica | PC DeepCool + monitor Philips + tastiera HP      |
| 43 | app.elettronica | PC Asus + monitor Samsung + tastiera bianca      |
| 44 | arredo          | Poltrona nera con rotelle                        |
| 45 | arredo          | N.2 sedie in tessuto blu                         |
| 46 | arredo          | Appendiabiti da parete                           |
| 47 | app.elettronica | N.2 apparecchi telefonici PROMELIT               |
| 48 | app.elettronica | Telefono cordless Motorola                       |
| 49 | arredo          | N. 2 mobili da ufficio portadocumeenti bianchi   |
| 50 | attrezzatura    | Porta ingresso autom. ██████████                 |
| 51 | attrezzatura    | Tappeto ingresso grigio ██████████               |
| 52 | attrezzatura    | Vaso in ceramica colorato ██████████             |

L'azienda oggetto di valutazione è stata pertanto suddivisa in due distinte parti e specificatamente beni immobili e beni mobili in modo da poter applicare i corretti metodi relativi di stima e per semplicità di lettura. Partendo dall'incarico complessivo si è provveduto ad una valutazione classica propria dell'estimo immobiliare per la parte di proprietà riferibile a terreni e fabbricati mentre per i beni mobili si è provveduto ad una valutazione complessiva dopo aver predisposto singole schedature dei beni con le foto degli stessi ove rintracciati e le informazioni salienti in modo da poter agevolmente verificare anche il singolo bene ed il relativo valore.

Qui di seguito viene esplicitato il lavoro svolto partendo dall'incarico, sui beni immobili e sui beni mobili traendo le dovute conclusioni complessive sull'azienda oggetto della procedura.

## **INCARICO**

Per pervenire ad una verifica e stima di quanto inventariato la curatela fallimentare costituita dalla dott.ssa Concetta Pannella e avv. Antonio Gisoldo in data 09.12.2020 nominavano il sottoscritto dott. Arch. ██████████ iscritto all'Ordine degli Architetti, pianificatori paesaggistici, della Provincia di Benevento al ████████ e comunicavano al Giudice delegato dal Tribunale di Avellino dott. Pasquale Russolillo, l'affidamento dell'incarico richiedendo specificamente la sotto riportata attività:

1. Indicare la natura, l'ubicazione, l'esatta superficie, i dati di identificazione catastale, le eventuali irregolarità edilizie e il valore dell'immobile, depositando perizia (in doppio originale con due copie in carta semplice);
2. Produrre il certificato storico ventennale del catasto (NCEU, CT);
3. Produrre l'estratto della mappa censuaria;
4. Produrre i certificati ipotecari con copia delle trascrizioni, iscrizioni e annotazioni, relative agli ultimi 20 anni;
5. Produrre copia autentica della planimetria del Nceu;
6. Produrre copia dell'atto di provenienza;

7. Ulteriori altre notizie ritenute utili;
8. Nonché descrivere e valutare tutto ciò che riguarda i beni mobili.

### **SVOLGIMENTO DELL'INCARICO**

Atteso che l'insieme dei beni immobili e mobili della società in epigrafe investe due comuni ed aree anche di notevole estensione, una delle quali con al suo interno oltre gli immobili anche impianti, attrezzature e automezzi, si è proceduto inizialmente a settorializzare e raggruppare l'intera consistenza dei beni da sottoporre a verifica, stima e valutazione.

Le aree e i beni immobili interessati dalla procedura sono così individuabili :

- 1) Macro area sita nel Comune di Nusco (AV) alla contrada Piani** costituita da terreni riportati in catasto al foglio 20 particelle 1004, 1005 e 1006 per una superficie complessiva di mq 20.131 (planimetria "A"), oltre a terreni circostanti per mq 9.960 individuati catastalmente con i n°78, 907, 909, 910, 912 e 913 su parte dei quali oggi insiste un tratto della provinciale n°59 e che probabilmente non furono volturati all'epoca ai nuovi proprietari, per cui risultano ancora in testa ai XXXXXXXXXX
  
- 2) Macro area sita nel Comune di Nusco (AV) alla via Dietro le Mura** costituita da terreni riportati in catasto al foglio 12 particelle 290, 291 e 293 per una superficie complessiva desunta dai certificati catastali di mq 3.055 (planimetria "B") . Tali particelle sono classificate zona "C3" (edificabile) con caratteristiche speciali (100% vincolo idrogeologico e area di riserva controllata) dal vigente Piano Regolatore di Nusco e risultano quasi confinanti con il Centro Urbano in ottima posizione residenziale già urbanizzata e di notevole panoramicità, oltre particelle censite al foglio 12 part. 292, 294 e 296 costituenti una strada in comune.
  
- 3) Macro area nel Comune di Teora alla contrada Serra dei Mortali** costituita da terreni riportati in catasto al foglio 12 particelle 97, 98, 101, 544, 589, 257, 258, 268, 338, 339, 633, 635, 637, 639, 640, 641, 642, 645, 646, 648, 649, 651, 652, 659, 660, 662, 663, 665,

666, 667, 668, 677, 107, 191, 192, 229, 230, 301, 302, 330, 362, 365, 367, 374, 106, 328, 466, 546, 547, 549 e 528, per una superficie complessiva di ha 137.387 (planimetria "C").

E da costruzioni ed impianti anch'essi iscritti al catasto (vedi grafico 1 - con indicazione fabbricati da "A" a "H") così sintetizzabili :

- Prefabbricato per ufficio e spogliatoio (foto n°1 e 2);
- Capannone per ricovero automezzi e manutenzione (foto n°3, 4 e 5);
- Impianto di betonaggio (foto n°6);
- Impianti di frantumazione: nuovo (foto n°7) e vecchio (foto n°8);
- Manufatti e strutture di servizio: n°3 vasche in cls + serbatoio per contenimento acque + serbatoio gasolio per rifornimento automezzi;
- Vasche per contenimento inerti;

Inoltre in tale aree sita nel comune di Teora sono in deposito la maggior parte degli automezzi , mezzi d'opera e attrezzature (vedi elenco e schede allegate).

Dopo aver effettuato i primi necessari sopralluoghi su tutte e 3 le aree interessate e avanti riportate, al fine di riscontrare innanzi tutto quanto inventariato, si è proceduto ad esaminare per i comuni interessati (Nusco e Teora) gli strumenti urbanistici vigenti e comunque approvati e adottati, per desumere la destinazione urbanistica delle aree inventariate, nonché la cartografia Regionale vigente relativa alla regolamentazione delle attività estrattive per le aree del Comune di Teora considerata la particolarità dell'attività svolta dalla soc. [REDACTED]

Per tutte le zone interessate riferite come proprietà alla ditta investita dal presente procedimento di stima si sono estratte le documentazioni catastali (certificati ed estratti di mappa) e nel corso di tale verifica è emerso:

- **per la macro area 1** (Comune di Nusco) che la ditta [REDACTED] è

proprietaria come avanti riportato di altre particelle sempre del foglio 20 contrassegnate dai n°78, 907, 908, 909, 910, 911, 912 e 913 su alcune delle quali risulta realizzato un tratto della strada **provinciale, la n°59** per cui allo stato sono ininfluenti e resta solo una parte delle particelle 78 e 909 per complessivi mq 780, non certo utilizzabili, attesa la loro conformazione geometrica e singola estensione;

- **per la macro area n°3** (Comune di Teora - impianti e area di cava) oltre le particelle riportate nell'elenco al punto "A3" estratto dal portale dell'ufficio del territorio, risultano essere state impegnate, a titolo di occupazione, nell'attività della ██████████, anche altre particelle più esattamente le n°467, 516, 587, 193, 102, 562, e 100 sempre dello stesso foglio 12 ma non di loro proprietà, probabilmente con contratti di fitto.

Si sono estratte altresì, presso lo stesso portale dell'agenzia del territorio, le stime ufficiali relative alle zone censuarie della regione agraria di appartenenza delle aree di Nusco e Teora e le valutazioni medie vigenti nelle zone di cui avanti per i manufatti edilizi (capannoni, fabbricati, etc.).

#### **MACROAREA n°1**

Terreni presenti nella macro area n°1 ubicata nel Comune di Nusco (AV) alla località c.da Piani e riportati nel foglio 20 particelle 1004, 1005 e 1006 (grafico n°2).

Tutti i terreni, sia quelli riportati nell'inventario, che gli altri visionati ed estratti presso l'ufficio del territorio e ricadenti nella macroarea in esame sono ubicati nel centro urbano di Nusco in zona già urbanizzata (dotata di tutti i sottoservizi) e completamente liberi e privi di elementi fisici che ne impediscono la loro utilizzabilità, a meno di quanto potrà emergere da atti amministrativi emessi per l'esecuzione della strada provinciale.

Dall'esame e confronto con gli atti urbanistici vigenti nel Comune di Nusco si desume che le particelle (1004, 1005 e 1006) della estensione complessiva di mq 20.131 originate dalla soppressione delle particelle n°908 e 911 sono classificate urbanisticamente come zona "C" (residenziale) per mq 11.752 e mq 5.900 come zona "G" (verde pubblico) la n°911, e mq 1.550 zona "G" (verde pubblico) e mq 929 come zona "C" (residenziale) la n°908. Quindi complessivamente si

hanno mq 11.752 + mq 929 = **12.681 mq** come area edificabile e mq 5.900 + 1.550 = **7.450 mq** come area a verde pubblico.

L'area edificabile ha per effetto del PRG una suscettività edificatoria complessiva (indice di fabbricabilità di 3,00 mc/mq) così determinata: mq 12.681 x 3 mc/mq = 38.043 mc. Considerata una cubatura media per vano (standard decreto 2 aprile 1968) pari a 100 mc vano può consentire l'edificazione di 380 vani (foto n°9).

Le restanti particelle, estratte presso l'ufficio del territorio ed ancora in carico ai [REDACTED], sono contrassegnate dai numeri 78, 907, 909, 910, 912 e 913. Su alcune di queste insiste (la n°907, 910 e 912) integralmente la strada provinciale n°59, sulle restanti insiste sempre la strada provinciale investendole in modo parziale, mentre altre parti di esse sono comprese nella zona "C" (la n°78 per mq 730, la n°909 per mq 50 - foto n°10). La 913 è in zona agricola con vincolo di non aedificandi assieme ad una piccola parte anch'essa in zona agricola ma edificabile per mq 480 (particella n°78). Sostanzialmente per tutte quelle investite da molti anni dalla sede stradale probabilmente non è stata effettuata la voltura, da parte dell'Ente che ha realizzato la strada, mentre nelle restanti, la poca edificabilità residua (derivante dal Piano Urbanistico) non può essere organicamente realizzata, per cui il suo valore non è assimilabile e quantificabile come l'area a monte (trattandosi di spezzoni di terreno o cubature frammentarie di difficile accorpabilità).

Circa la stima delle sopra elencate aree considerata la loro classificazione, utilizzabilità e suscettività edificatoria, tenendo per base il valore agricolo medio della regione agraria di appartenenza, si possono assumere i seguenti parametri unitari:

- Aree agricole non edificabili (seminativo) = €/mq 0,72;
- Aree agricole edificabili (edificabilità residua) = €/mq 5,00;
- Aree a verde pubblico (non è possibile edificare) ma costituire base per eventuali infrastrutture = €/mq 6,00;
- Aree per strade già realizzate ed esistenti non valutabili.

#### **AREA EDIFICABILE CLASSIFICATA ZONA "C"**

Per queste aree che rappresentano l'espansione dell'abitato ed allo stato risultano anche



già urbanizzate e dotate di tutti i sottoservizi, deve farsi riferimento alla loro suscettività edificatoria come avanti determinata. Considerato il numero dei vani possibili pari a 380, potrà ricavarsi l'incidenza suolo/vano ed avere così il valore complessivo di mercato dell'area.

Pertanto su mq 12.681 x 3,00 = 38.043 mc : 100 mc/vano secondo gli standard dell'aprile 1968:

- $38.043 : 100 = 380 \text{ vani} \times 14.000,00 \text{ €/vano} = 5.320.000,00 \text{ €}.$

Su tale intervento grava un indice di incidenza media (suolo/vano) pari a 0,16 per cui il valore dell'area diventa:

- $5.320.000,00 \times 0,16 = 851.200 : 12.681 \text{ mq} = 67.124,00 \text{ €/mq}.$

L'intera macroarea ha quindi un valore complessivo come sotto riportato:

- Area agricola non edificabile = mq 1.932 x 0,72 €/mq = € 1.391,04 +
- Area agricola edificabile = mq 480 x 5,00 €/mq = € 2.400,00 +
- Aree per verde pubblico = mq 7.450 x 6,00 €/mq = € 44.700,00 +
- Area in zona C = mq 12.681 x 67,12 €/mq = € 851.148,72 +
- Area in zona a valle mq 780 x 20,00 €/mq = € 15.600,00 =

**Totale € 915.237,76**

Tanto al netto delle aree utilizzate per la realizzazione della strada e altre opere di urbanizzazione primaria e sottoservizi.

## **MACROAREA n°2**

Terreni presenti nella macroarea n°2 ubicata nel Comune di Nusco (AV) alla località Dietro Le Mura riportate nel foglio 12 particelle 290, 291 e 293 (grafico 3 - foto n°11 e 12), oltre particelle censite al foglio 12 part. 292, 294 e 296 costituenti una strada in comune.

Le tre particelle sopra indicate sono ubicate in zona adiacente al Centro Urbano completamente urbanizzata, anche in modo pregevole, e formano un unico appezzamento della estensione complessiva di mq 3.055 diviso in tre lotti completamente circondati da strade e piazzali in una zona classificata "C1", dal PRG vigente. cioè di tipo residenziale di espansione, quindi

suscettibile di edificazione con un indice di 0,60 mc/mq (basso) che consente una cubatura complessiva di mc  $3.055 \times 0,60 = 1.683$  mc.

Considerato però che l'indice di fabbricabilità è più basso (0,60 mc/mq) e che la zona nonostante abbia più divisibilità in lotti dell'area quasi adiacente la sua valutazione necessariamente risulta inferiore, ma non secondo un rapporto puramente matematico in quanto l'area è più vantaggiosa per giacitura, per il suo inserimento in zona residenziale semiestensiva e quindi più appetibile per residenze unifamiliari, infatti possono essere realizzate n°3 costruzioni a villette da 600 mc ognuna circa.

Per l'insieme di tali fattori e di una più completa e rifinita urbanizzazione e vicinanza al centro urbano la sua valutazione può porsi in maniera abbastanza attendibile, utilizzando gli stessi parametri di base della zona "C", ma con valore di €/mq 35,00 per cui il valore dell'area =  $3.055 \times 35,00 \text{ €/mq} = 106.925,00 \text{ €}$ .

### **MACROAREA n°3**

Terreni - immobili - impianti - attrezzature e mezzi d'opera presenti alla contrada Serro dei Mortali in Teora (AV) riportati nel foglio catastale n°12 particelle 97, 98, 101, 544, 589, 257, 258, 268, 338, 339, 633, 635, 637, 639, 640, 641, 642, 645, 646, 648, 649, 651, 652, 659, 660, 662, 663, 665, 666, 667, 668, 677, 107, 191, 192, 229, 230, 301, 302, 330, 362, 365, 367, 374, 106, 328, 466, 546, 547, 549 e 528 (foto aerea "C" con sovrapposto catastale grafico 4).

Tale macroarea dall'estensione totale di mq 137.387 di proprietà ██████ viene suddivisa in due sottozone compreso una piccola appendice, nei pressi dell'uscita sulla viabilità ordinaria ove è ubicata la pesa a bilico.

In una prima sottozona "A" di mq 45.417 corrispondente prevalentemente alla particella catastale n°677 - la più ampia più altre molto piccole -, sono ubicate tutti gli immobili, impianti e strutture e tratti stradali, a servizio dell'attività principale del ██████ costituita essenzialmente dall'impianto di frantumazione e lavorazione inerti, dall'impianto di produzione del calcestruzzo, da vasche, etc. (foto n°13). L'altra sottozona "B" è invece tutta utilizzata per la coltivazione della cava

(foto n°14). Tale seconda sottozona estesa circa mq 91.973 costituisce un tutt'uno con altre aree non di proprietà e investite dalla coltivazione e contiene altre strade di servizio per la circuitazione interna, piazzali di deposito (foto n°15 e 16), aree incolte e non interessate da attività estrattiva, e buona parte è investita da un processo di riqualificazione secondo un progetto prodotto negli anni precedenti dalla ditta proprietaria.

Risulta infatti che la Regione Campania, competente per legge (legge Regionale 54/85), aveva approvato un progetto di "coltivazione residua e di ricomposizione ambientale" per l'intera area non attuato completamente tanto che nel 2017 la ditta [REDACTED] ha avanzato richiesta di una proroga per la sua attuazione e completamento e la Regione Campania con D.D. n°80 del 09.08.2018 obbligava la ditta al recupero ambientale dell'intera zona.

All'interno della prima sottozona in prossimità della viabilità esterna vi è la parte più "urbanizzata", sistemata a più quote, con la presenza di una molteplicità di manufatti (quadro di insieme zona Serra dei Mortali) che hanno subito diverse modificazioni nel tempo in funzione della ubicazione degli impianti e sono stati oggetto di più concessioni edilizie e più recentemente di Permessi a Costruire, di cui l'ultimo nel 2014, variato nel 2015 (n°268 del 18.06.2015) e non completato nelle sue previsioni. Per tale motivazione si descrive qui si seguito quanto presente in tale sottozona nello stato di fatto in cui si trova tutto il compendio di manufatti, impianti e strutture di servizio, alla data del 1° sopralluogo avvenuto nel febbraio 2021 e si procederà alla loro valutazione nelle condizioni attuali con la pregiudiziale che a tale data tutti i macchinari erano fermi e l'intera attività risultava inattiva da molti mesi.

Si descrivono in dettaglio quanto presente nella sottozona "A" a monte (quota 613,20) dell'ingresso (foto n°17 - vedi planimetria su base aereofotogrammetrica - grafico 5):

- Struttura prefabbricata ad un piano, di circa mq 90 (circa 13,00 mt x 7,00 mt) ubicata nei pressi dell'ingresso principale all'area degli impianti, costituita da 4 vani e accessori, coperta a tetto a due falde adibita ad uffici spogliatoio e servizi (fabbricato riportato al grafico "A" e foto n°18, 19 e 20);

- Capannone per il ricovero degli automezzi con struttura metallica e pareti in cls, costituito da due ampi locali terranei adibiti a rimessa e officina con annessi servizi, con al centro un ambiente, vano scala per accesso al piano superiore parziale, destinato a deposito e magazzino ricambi (foto n°21 e 22). All'esterno del capannone esiste un'area per il rifornimento del carburante con annesso serbatoio metallico oltre un'ampia superficie coperta per gli automezzi (foto n°23); L'intera copertura sia del capannone che dell'antistante tettoia è costituita da lamiere grecate sostenute da strutture longitudinali ed arcarecci metallici trasversali (fabbricato grafico "H" - foto n°24);
- Lateralmente all'impianto di frantumazione nel piazzale superiore, su una platea di cls è sistemato invece l'impianto di betonaggio per la produzione del calcestruzzo. Al suo fianco sono ubicati i silos per il cemento e le vasche di dosaggio degli inerti mentre nel casotto prefabbricato posto alla base sono posizionati i quadri di comando. Sempre nei pressi dell'impianto ovviamente sono ubicate sia il punto di lavaggio delle betoniere che le vasche di accumulo e sedimentazione delle acque (vasca in cls) ed un laboratorio (foto n°25 e 26 - fabbricato grafico "C"), dotato anche di una pressa per lo schiacciamento dei cubetti di cls (foto n°27).
- Nella parte più alta vicino ad un secondo accesso è ubicato un manufatto tecnico che ospita la centrale elettrica, il gruppo di compressori nonché il gruppo elettrogeno (foto n°28 fabbricato grafico "E"). Il manufatto misura mt 23,00 x 4,20 mt ed è costituito da due livelli una dall'altezza netta di mt 2,60 ed una dall'altezza di mt 3,05.  
Il corpo di fabbrica è interamente in cls armato e dotato di infissi metallici ed ha una copertura piana;
- L'impianto di frantumazione è ubicato in posizione baricentrica rispetto all'intera area del piazzale superiore mentre a quota sottostante di oltre 4,00 mt (foto n°29), è concentrata la raccolta e distribuzione degli inerti frantumati a seconda della granulometria in n°9 box coperti in lamiera (foto n°30) ma divisi da setti in cls.

Nella parte superiore il prodotto da frantumare dopo la raccolta in una ampia vasca metallica viene convogliato in:

- N°1 gruppo di frantumazione denominato **mulino primario** (foto n°31) e poi in n°3 gruppi di frantumazione denominati **mulini secondari** e successivamente passa nei 3 gruppi di vagliatura. L'impianto inoltre è dotato di un alimentatore a carrello, n°1 tramoggia, n°1 griglia a dischi.
- La ditta costruttrice risulta essere, come da documentazione esibita, la Baioni.

Tutti i vagli ed i nastri trasportatori sono dotati di copertura per l'abbattimento delle polveri secondo la normativa vigente (foto n°32), e sono state esibite anche le dichiarazioni di conformità dai titolari XXXXXXXXXX.

Nella parte dell'area a valle insistono i sopra descritti box in cls in n° di 9 a servizio dell'impianto di lavorazione e raccolta di inerti per l'accumulo degli stessi frantumati della lunghezza di mt 95,00 x 16,00 mt con un ulteriore sottostante cunicolo per poter effettuare agevolmente il carico sui camion o altri mezzi di trasporto, ma allo stato tale cunicolo non risulta funzionante perché incompleto (foto n°33). L'intero impianto risulta realizzato sempre dalla Baioni nel 2005.

Nel piazzale superiore a quota di ingresso esiste anche un altro vecchio impianto di frantumazione ormai in disuso da molti anni e ridotto ad un ammasso di ferri, attaccati dalla ruggine, di notevole costo solo per il suo smontaggio e successivo smaltimento e che quindi rappresenta un decremento al valore complessivo di tutta la macro area n°3 (foto n°34 e 35).

- Le vasche di raccolta e accumulo acqua in cls armato ubicate in posizione utile per l'impianto di betonaggio costituiscono un unico manufatto di mt 25,00 x 3,50 mt e prelevano acqua anche dal laterale vallone dell'Orso.

Le aree esterne circostanti ed a servizio degli impianti sopra descritti sono pavimentate in parte a bitume, o a cemento battuto o sono in parte sterrate ma comunque consentono

una idonea circolazione per quelle che sono le necessità e la funzionalità dell'intero impianto. Si riporta anche che lungo la strada interna che collega il piazzale superiore di arrivo all'impianto fino al piazzale inferiore di carico del materiale frantumato esiste un impianto di inaffiamento della strada stessa per abbattere le polveri che si generano al passaggio degli automezzi (foto n°36).

L'area è sistemata a terrazzamenti a quote variabili in funzione delle varie attività e dei relativi percorsi per ottimizzare i tempi e conseguentemente le operazioni di carico utili per l'entrata e l'uscita degli automezzi. Essa per circa 300 mt è recintata da muri in cls dell'altezza variabile da 80 cm a 1 mt oltre ad avere pannelli metallici chiusi sovrastanti per un'altezza di circa 1,20 che impediscono anche la visuale all'interno. Sulla particella 528 più distante da tale area in adiacenza della provinciale infine è ubicata la pesa a bilico per gli automezzi, in entrata e in uscita nei due sensi di marcia, a corsie separate (una sempre libera e una con la pesa) fornita anche di casotto quale custodia, così da agevolare anche questa particolare attività di controllo e gestione dell'impianto (foto n°37 e 38).

#### **CLASSIFICAZIONE URBANISTICA DELLA SOTTOZONA A SERVIZIO DELL'IMPIANTO DI LAVORAZIONE DI INERTI E CENTRO DI BETONAGGIO**

Tale sottozona avente una sagoma di più poligoni irregolari uniti fra loro è costituita da un insieme di particelle, alcune non di proprietà, ricadenti secondo la classificazione del PRG prevalentemente in zona rurale e quelle prossime agli impianti in aree di "roccia affiorante", a suscettività estrattiva, mentre nel PUC, recentemente elaborato ed adottato con delibera di G.C. n°76 del 2015 dal Comune di Teora, le aree sono classificate oltre che zona rurale E0 - Agricola ordinaria ed ET, zona boscata e seminaturale anche zona di Riqualficazione Aree Estrattiva. Secondo il Piano Regionale delle aree estrattive (vedi grafico 6) la zona dell'opificio industriale avanti descritta è compresa nella cava vera e propria e la restante area è compresa invece nella zona di Riqualficazione aree estrattive. Quest'ultima si estende anche essa come un poligono irregolare (foto aerea n°2), sviluppato nel senso della sua lunghezza investendo anche altre aree

confinanti ma non di proprietà dei [REDACTED], più esattamente nell'attività sono investite le particelle 562, 102, 100 e 193 sempre del foglio 12 estese mq 11.660 ormai seriamente compromesse (foto n°39, 40, 41 e 42). Per contro risultano non interessate dall'attività di coltura della cava intere particelle a valle di proprietà della [REDACTED] e parte delle particelle ubicate nell'area di saldatura delle due sottozone. Il PUC proprio per questa sottozona consente *"la prosecuzione delle attività legittimamente autorizzate dalla Regione Campania fino alla scadenza della concessione subordinandole successivamente e necessariamente ad intereventi di ripristino e sistemazione ambientale"*. A tal proposito risulta che la [REDACTED] ha avuto una sospensione dell'attività e ha avanzato istanza di proroga e ha contemporaneamente avuto comunicato l'obbligo di procedere al recupero ambientale dell'intera area (foto n°43, 44, 45 e 46).

#### **DESCRIZIONE E INDIVIDUAZIONE FUNZIONALE DELLE AREE**

Individuati e descritti i beni dei [REDACTED] compresi nel territorio Comunale di Teora, sia quelli relativi alla funzionalità degli impianti ed all'esercizio dell'attività lavorativa vera e propria degli inerti, che quelli relativi alle attività di coltivazione della cava (attività estrattiva e attività di deposito e stoccaggio di materiali da trattare) si è proceduto, al fine di dare un valore complessivo a tutto l'insieme dei beni immobili presenti, a selezionare e catalogare le strutture, le aree urbanizzate, le aree di servizio (strade e piazzali) le aree destinate ai depositi e le aree ancora non investite da attività lavorative antropiche e rimaste allo stato non coltivate.

- **Aree a Monte "A" (grafico 7):**

- a) Aree utilizzate per piazzali a servizio degli impianti, strade o piani inclinati per carico e scarico e parcheggi arrivo e partenza automezzi: circa 20.000 mq;
- b) Aree urbanizzate per strade e piazzali per circuitazione interna (pavimentate o con bitume o battuto di cls o massicciate a macadam, per circa mq 16.000;
- c) Aree di pertinenza impianti non reversibili circa 6.000 mq;
- d) Aree a verde (relitti di scarpata o aree inutilizzabili per mq 18.000 circa (complessivamente);

- **Aree a valle "B" (grafico 7) (foto n°44)**

Area di oltre 9 ha, indicate con la lettera "c" nel grafico 4, attualmente investita in parte da un ampio progetto di ricomposizione ambientale per mq 30.000 circa che coinvolge anche altre aree adiacenti (per circa mq 20.310) non di proprietà della ditta [REDACTED], che comunque sono state occupate o impegnate per trascinarsi delle attività lavorative dalla ditta (particelle 100, 102, 193 e 562).

Tale sistemazione delle aree - comprese quelle non di proprietà - di area allo stato non ha avuto una completezza nella sua attuazione e necessita ancora di ulteriori massicci interventi in quanto è conformata da forti dislivelli rispetto ad un piano di campagna originario non più individuabile, per cui l'opera di ricomposizione pur se iniziata, necessita di notevoli lavori di riempimento per pervenire ad un livello di rimodellazione del sito quanto meno accettabile (foto n°47, 48, 49 e 50).

Tale situazione di fatto certamente ne dimezza il suo valore rispetto alla valutazione di area agricola ed alla sua estremità laterale, lato sud-ovest, vi è anche una grossa fascia di altre 4 ha (42.829 mq circa) rimasta agricola e non investita da attività estrattiva o altro da parte dei [REDACTED] per cui conserva il suo valore di bosco ceduo corrispondente al suo stato determinato della Regione agraria di appartenenza.

#### AREA PESA (mq 211)

È compreso nell'area avanti descritta e individuata con le lettere "A" e "B" anche la particella n°528 ove è posizionata la pesa. La sua estensione è di mq 211 e su di essa insiste la pesa del tipo basculante ed il relativo box fabbricato tutto ubicato lungo l'accesso all'area.



## CRITERI DI STIMA

**1) Aree:** al fine di pervenire ad un valore complessivo di stima, per ogni tipologia di area di cui all'allegato 4 si è determinato un valore unitario espresso in €/mq riferito però alle loro condizioni attuali e così come esse si trovano **nello stato di fatto** e di diritto alla data odierna.

Indipendentemente dalla loro classificazione urbanistica, molto difficile da localizzare **atteso il loro stato di sconvolgimento e le condizioni e stato d'uso**, è del tutto evidente che il loro valore di mercato non solo prescinde dalle classificazioni avanti riportate ma tiene conto della sua "vocazione" attuale **impressa da molti anni di attività estrattiva**, legata all'attività pregressa svolta dalla società fallita ed ad un suo "*possibile*" valore di trasformazione e utilizzabilità.

Considerato che il prezzo agricolo medio delle aree in esame ubicate alla contrada Serra dei Mortali compresa nella Regione agraria n°6 della Provincia di Avellino oscilla tra €/mq 0,63 a € 1,35 €/mq, si può agevolmente stimare: **Aree "urbanizzate" cioè trasformate a piazzali** più o meno pavimentati, rampe, aree sottostanti o a servizio degli impianti tecnologici in cls battuto in **5,00 €/mq** (compreso massicciate, massetti, sovrastrutture, etc.).

**Aree per strade di circuitazione o di collegamento esterno e interno** a servizio di tutta l'area e per la movimentazione delle materie realizzate in sterrato, terra battuta, macadam o materiali similari 4,00 €/mq.

**Relitti di aree verdi, scoscese o a scarpata** o da risagomare comunque non più suscettibili di un loro impiego 1,50 €/mq.

**Aree non interessate dalla coltivazione delle cave** e rimaste allo stato agricolo naturale, pari al loro valore agricolo medio della regione agraria di appartenenza  $[(0,63+1,35):2] = 0,99 \sim 1,00$  €/mq.

**Aree da trasformare o in corso di trasformazione** per attività di sistemazione ambientale avendo perso anche la loro funzione originaria di aree agricole e versando nelle condizioni attuali vedono dimezzato il loro valore agricolo medio anche in virtù della mancanza di certezza sulla destinazione futura al ritorno a aree agricole: valore agricolo medio  $1,00 \times 0,50 = 0,50$  €/mq.

## 2) Beni fissi e impianti tecnologici

Nell'area a monte "A", insisteva e insiste ancora la vera e propria attività lavorativa dell'azienda, in essa, sono ubicate le strutture e i manufatti come singolarmente descritti, sia fissi che mobili o indipendenti, a servizio e di supporto e sostegno agli impianti tecnologici e quindi non autonomamente utilizzabili perché costituiscono elementi stabili e connessi al ciclo produttivo.

Di quelli descritti al paragrafo A2 solo il n°1 (struttura prefabbricata in legno ad un piano) dell'estensione di circa mq 90 e il n°2 capannone in acciaio e calcestruzzo per ricovero e manutenzione automezzi di circa mq 650 possono avere un utilizzo autonomo perché "susceptibili di altro uso" e quindi conseguentemente anche un valore non connesso alla specifica attività e per i quali si ritiene che il loro valore possa attestarsi secondo le tabelle immobiliari: **intorno a 400 €/mq per il corpo uffici e 300 €/mq per il capannone** per ricovero e manutenzione automezzi.

Per gli altri immobili o impianti costituiti da parti fisse e attrezzature tecnologiche (impianto di betonaggio e impianto di frantumazione) è del tutto evidente che la loro stima viene connessa espressamente al loro stato d'uso e alla loro funzionalità e utilizzabilità in loco o altrove (previa la loro rimozione), e al loro ammortamento se già avvenuto, o se su essi grava ancora. A questi impianti ovviamente sono legate le vasche di accumulo sia degli inerti che dell'acqua, così pure per quanto attiene la cabina elettrica il locale compressori, il gruppo elettrogeno connessi strettamente alla funzionalità ed efficacia degli impianti sia di betonaggio che di frantumazione senza i quali non avrebbero motivo di esserci. La loro valutazione pertanto viene fatta isolatamente per i singoli impianti (frantumazione e betonaggio) e per le singole strutture (vasche, gruppi elettrogeni, compressori) basandosi essenzialmente sul loro costo di produzione riferiti all'attualità ma con i dovuti abbattimenti legati all'uso e vetustà. Pertanto si ritiene per **l'impianto di frantumazione** (vedi foto n°29, 30, 31 e 32) di partire dal suo costo iniziale dato in opera (cioè montato in cantiere) pari a € 800.000,00 come da documentazione esibita. L'impianto è stato interamente pagato e ammortizzato fin dal 2010 per cui considerato il suo stato d'uso il suo valore attuale è pari a € 600.000,00 € compreso l'eventuale costo di smontaggio e rimontaggio.

L'impianto di betonaggio compreso di tutto risulta invece più vecchio come epoca di realizzazione, ma le sue condizioni e stato d'uso sono molto buone, necessita solo di una revisione generale prima della sua messa in esercizio attualmente sospesa come da nota della Tecno Piemonte s.p.a. del 15.01.2002, da indagini di mercato il suo valore oscilla a € 100.000,00 a € 140.000,00 per cui si ritiene equo di valutarlo € 120.000,00.

Le altre strutture esistenti vasche (accumulo inerti e locali tecnici) e cabine di trasformazione vengono valutate, essendo oltre tutto completamente inamovibili, come avanti detto in funzione del loro costo di costruzione secondo analisi riferite all'epoca e sul quale deve essere applicato un abbattimento di una percentuale del 20% in rapporto del tempo trascorso e del loro stato d'uso, in complessivo si stimano pari ad un valore di € 40.000,00.

Per la pesa basculante ubicata all'esterno dell'area, considerata la sua peculiarità funzionale, da sottoporre certamente a verifica e nuova taratura, si ritiene che il suo insieme (cassetto, barra di fermo, pedana basculante e congegno di pesatura) possa essere stimata a corpo € 18.000,00.

Mentre la recinzione in cls e la rete di innaffiamento stradale estesa come avanti detto per circa 300 metri da una analisi sui costi di produzione riferiti all'attualità con i necessari abbattimenti relativi al loro stato d'uso si ritiene possano stimarsi in 100,00 €/ml per la recinzione e 60,00 €/ml per la rete di innaffiamento per un totale di 300 ml x 160,00 €/ml = € 48.000,00.

Si conclude che la stima (il valore) dell'intero complesso dei beni immobili e degli impianti presenti nella macroarea 3 del Comune di Teora che occupa altre 13 ha, può essere così riepilogata:

**A** - Area totale mq 137.387 così suddivisa:

|   |                   |
|---|-------------------|
| - Aree Urbanizzate = mq 20.000 + 6.000 = 26.000 mq x 5,00 €/mq =      | 130.000,00+       |
| - Aree per circuitazione = mq 16.000 x 4,00 €/mq =                    | 64.000,00+        |
| - Aree oggetto di risistemazione ambientale = mq 35.987 x 0,50 €/mq = | 17.993,50+        |
| - Aree relitti = mq 16.571 x 1,50 €/mq =                              | 24.856,50+        |
| - Aree agricole = mq 42.829 x 1,00 €/mq =                             | <u>42.829,00=</u> |
| Sommano €   | 279.679,00        |

**B - Beni fissi e utilizzabili (locali uffici, capannone ricovero e manutenzione automezzi)**

|   |                               |
|---|-------------------------------|
| al mq Locali uffici = (90x400,00=36.000,00) + 650x300 = 195.000,00) +<br>+ tettoia antistante (300x100,00 = 30.000,00)= | 261.000,00+                   |
| - Strutture di servizio (vasche - locale cabina)  | 40.000,00+                    |
| - Impianto frantumazione  | 600.000,00+                   |
| - Corpo a valle accumulo inerti   | 200.000,00+                   |
| - Recinzione e impianto innaffiamento   | 48.000,00+                    |
| - Impianto di betonaggio  | 120.000,00+                   |
| - Pesa basculante e casotto   | <u>18.000,00=</u>             |
|   | Sommano € <u>1.287.000,00</u> |

**Sommano (A+B) TOTALE € 1.566.679,00**

**C - A tale valore deve comunque essere sottratto il costo per il ripristino**

ambientale imposto dalla Regione che sulla parte di area di proprietà

della ██████████ è pari a mq 35.987 x 4,00 €/mq come da progetto

redatto dalla stessa ditta ██████████ per cui si ha: mq 35987 x 4,00 €/m = € 143.948,00

**Sommano (A+B) – C= RESTANO € 1.422.731,00**

In sintesi l'intero complesso di Serra dei Mortali sito nel Comune di Teora può stimarsi in

**€ 1.422.731,00**

Per quanto attiene alle certificazioni ipotecarie/catastali e le trascrizioni degli atti di provenienza, appurata la complessiva assenza di elementi di rilievo, si è ritenuto utile soprassedere data la necessità di provvedere comunque in sede di eventuale alienazione dei beni alla relazione notarile ventennale. Pertanto le relative spese sarebbero risultate ripetibili con inutile aggravio per la procedura.

#### **PARCO AUTOMEZZI E ATTREZZATURE FISSE E MOBILI**

A tutti i beni, terreni, manufatti e impianti riportati e singolarmente elencati e valutati nelle pagine precedenti si deve aggiungere quanto riassunto nelle schede allegate che va a costituire

l'intero parco di automezzi, attrezzature mobili e mezzi d'opera presenti soprattutto sulla macroarea 3 ubicata nel Comune di Teora.

In particolare tutti i mezzi presenti nell'inventario e riferibili alla società oggetto di procedura erano e sono dislocati nelle varie sedi e la maggior parte come da contratto di nolo (vedi allegato) e come detto sono in uso ad altre società.

Pertanto ci si è recati presso le sedi di Teora e di Nusco provvedendo a visionare i beni fotografando gli stessi e effettuando le verifiche principali necessarie alla corretta individuazione di ogni singolo bene. Per i mezzi e per le attrezzature si è provveduto inoltre ad accertare l'esistenza dei documenti ufficiali necessari, quali libretto di circolazione (per gli automezzi) e certificazioni di conformità per i macchinari.

Una parte di detti beni come detto è in uso e pertanto funzionante mentre altri mezzi sono risultati "fermi ". Di tali mezzi per alcuni è risultata palese la loro inutilizzabilità ed inoltre alcuni macchinari , per lo più elementi secondari , non è stato possibile accedere agli stessi poiché non rinvenuti all'interno degli ambienti visionati o non accessibili ( es. pompa sommersa).

Una volta concluso l'accertamento sui beni si è provveduto ad una stima comparativa analizzando il mercato esistente dei macchinari e delle attrezzature usate.

In particolare esiste ampia documentazione reperibile facilmente sul web proprio attraverso siti ed aziende specializzate nella commercializzazione di tali beni.

Nel caso in cui è stata possibile reperire prezzi confrontabili si è operato con comparazione diretta mentre nel caso in cui non si è reperito un sufficiente numero di prezzi di mercato si è operato attraverso la stima per surrogazione ovvero valutando beni simili per tipologia e produttività o in alternativa si è provveduto alla valutazione del prezzo a nuovo applicando poi il deprezzamento lineare in ragione dell'uso attingendo alla letteratura di settore (Stima dei beni mobili) che mette a disposizione diversi valori tabellati in funzione delle tipologie di mezzi e di beni. Inoltre per alcuni beni non funzionanti si è ritenuto opportuno valutare comunque il valore residuo come materia prima seconda poiché come noto esiste anche la possibilità di riutilizzo dei

relitti come materia e tale valore in presenza di elementi metallici e di grandi dimensioni ha comunque un apprezzabile rilievo. Tutte le informazioni rintracciate sono state sintetizzate ove presenti nella singola scheda predisposta per i beni più significativi e la documentazione relativa è allegata alla presente perizia di stima.

Per quanto attiene agli impianti più significativi e relativi allo stabilimento di produzione e lavorazione di inerti e cls presente nel Comune di Teora pur avendo provveduto alla redazione della scheda macchinario e alla verifica della documentazione del singolo bene si è ritenuto opportuno valutare gli stessi impianti come valore complementare dello stabilimento infatti tali beni pur avendo un proprio valore di riferimento devono essere considerati in rapporto all'area servita ed al complesso degli impianti presenti (Cabina, Pesa, Impianto cls..) pertanto tali valori sono stati inseriti nella stima immobiliare e non in quella dei beni mobili singoli.

Si riportano di seguito in allegato le singole schede con foto per ogni automezzo o attrezzature mobili con le singole caratteristiche tecniche ed un sommario stato d'uso descritto da una "analisi a vista" con gli elementi identificativi necessari nonché con la loro valutazione.

L'insieme di tutte le singole valutazioni porta ad un valore complessivo del parco automezzi e attrezzature mobili pari a ( 431.500,00 € + 7.925,00 € ) = 439.425,00 €

## Conclusioni

In sintesi la stima di tutto quanto sopra esposto salvo errori ed omissioni o di informazioni non fornite si ricapitola che l'intero compendio di beni mobili e immobili così come inventariati appartenente alla ██████████ è così determinata:

|   |                         |
|---|-------------------------|
| - per la macroarea 1 "Nusco" =                              | € 915.000,00 +          |
| - per la macroarea 2 "Nusco" =                              | € 106.000,00 +          |
| - per la macroarea 3 "Teora" =                              | <u>€ 1.422.731,00 =</u> |
| Sommano   | € 2.443.731,00 +        |
| - per parco automezzi e attrezzature mobili e mezzi d'opera | € 431.500,00 +          |
| - per arredi e attrezzature rinvenute nella sede di Nusco   | <u>€ 7.925,00=</u>      |
| <b>TOTALE</b>   | <b>€ 2.883.156,00</b>   |

## Suddivisione in lotti

Come richiesto si è infine provveduto a suddividere in lotti i beni immobili e mobili stimati in ragione delle logiche di mercato e delle caratteristiche proprie dei beni.

Pertanto si propone di procedere con la seguente suddivisione

|  |                |
|--|----------------|
| - Lotto 1: Terreni   |                |
| Area edificabile alla contrada Piani in Nusco (AV)                   | € 915.000,00   |
| - Lotto 2: Terreni   |                |
| Area edificabile alla via dietro le mura in Nusco (AV)               | € 106.000,00   |
| - Lotto 3: Terreni   |                |
| Area produttiva (cava e impianti) alla località Serra dei Mortali in | € 1.422.731,00 |
| - Lotto 4: Arredi ed Attrezzature per ufficio                        |                |
| Arredi e attrezzature per ufficio sede Nusco (AV)Teora (AV)          | € 7.925,00     |
| - Lotto 5: Attrezzature  |                |
| Cono di Abrams   | € 50,00        |
| Compressore a vite AIRBLOCK 50 HP                                    | € 900,00       |

Mulino MARTELLO 66 matr. 446.360 € 2.000,00

Perforatrice pneumatica MONTALBERT T11 € 300,00

Perforatrice pneumatica MACOMEUDON TP3950 € 250,00

Martello pneumatico MACOMEUDON MK211EN € 300,00

Semafori mobile da cantiere (n.7) € 700,00

Cisterna gasolio DEMO matricola MT 009083/03 (gialla) € 400,00

Ponteggio metallico CONDOR Omega (46 pezzi) € 400,00

Macchinetta per tubi alta pressione € 350,00

Schiaccia cubetti € 300,00

Tornio € 1.300,00

Trapano a colonna € 900,00

Tagliacimento con 2 dischi e accessori € 700,00

Pressa / sega THOMAS mod.31050 € 800,00

Saldatrice a filo continuo MAX370 € 350,00

Motosaldatrice MOSA matr. MS200 € 650,00

Motosaldatrice MOSA matr. MS270 € 500,00

Martellone MONTALBERT 501 € 700,00

Martellone MONTALBERT 1001 € 800,00

Gruppo elettrogeno 50KWA matr. 50005/13 € 900,00

Gruppo elettrogeno 100KWA matr. 11737 € 1.000,00

Gruppo elettrogeno 225KWA matr. 2963 € 1.500,00

Motocompressore VARISCO Ø100 matr. 42282 € 200,00

Motocompressore VARISCO Ø100 matr. 42283 € 200,00

Motocompressore ATLAS-COPCO AX80 € 1.100,00

Livellatrice LEVEL 100 matr. G688 € 300,00

Livellatrice LEVEL 108 matr. M/Honda € 350,00



Motocompressore ATLAS COPCO AX80DD matr. ARP-672404 € 1.900,00  
Pinza posa cordoli portata 550 Kg serie PMA matr. \*1254\* € 200,00  
Macchina combinata taglia/piega ferro LEADERMEC matr. 14716 € 650,00  
Motocompressore ATLAS-COPCO XAS97DD matr. AIP-703713 € 3.600,00  
Intonacatrice TURBOSOL Serie UNI 30 mod. DM/F matr. 01/23037/90 € 750,00  
Macchina Spritz-beton TURBOSOL mod. T7 matr. 410177/08 € 800,00  
Betoniera a bicchiere OBIM M362 matr. 003269 Con.Dor € 300,00  
Cisterna gasolio METAL TANK 9000 lt (blu) € 600,00  
Martellone MONTALBERT V55 matr. 153804 € 1.000,00  
Martellone demolitore INDECO Tipo mes 5000 matr. 1280 € 1.300,00  
Totale € 29.300,00

- Lotto 6: Autovetture

PEUGEOT 106 Tg. BS132KS € 800,00  
Fuoristrada NISSAN Patrol Tg. ZA254NF corretta ZA354NF (incidentato) € 2.000,00  
FIAT Doblò Tg. CF907VZ € 1.500,00  
DAEWOO FSO Tg. BH242NB (non funzionante) € 500,00  
FIAT Punto tg. CL917ED € 900,00  
Fuoristrada NISSAN Tg. AV328492 (non funzionante) € 1.000,00  
Totale € 6.700,00

- Lotto 7: Rimorchi

COMETTO GSX 3/MO Tg. AB34521 € 6.500,00  
Cassonato ASTRA Tg. AA96087 € 5.000,00  
Totale € 11.500,00

- Lotto 8: Autobetoniere 3 assi + Autocarro

ASTRA BM 305 F2 Tg. FC256NE € 3.500,00  
ASTRA BM 304 F2 Tg. AB276BH € 4.000,00

IVECO Daily 35C13A Tg. BH652NB € 6.000,00

Totale € 13.500,00

- Lotto 9: Trattore Stradale

IVECO Magirus 330-36 H 3 2 Tg. FR105RB ex tg. AV322160 € 12.000,00

- Lotto 10: Autocarro con Gru

FIAT PC 90 A con Gru EFFER 140/4S tg. BF029FN € 10.000,00

- Lotto 11: AutoGru

BENDINI 25 Beta telaio n. 251157/1986 Tg. NAAE639 € 22.000,00

- Lotto 12: Rullo Ferro

DYNAPAC TANDEM vibrante CC142/F matricola nr.60211700 Tg. € 16.000,00

- Lotto 13: Trattore Stradale

ASTRA BM6436 Tg. AP107BD € 19.000,00

- Lotto 14: Pompa per Calcestruzzo

FIAT 300 PC B con pompa PUTZMEINSTER 33 ml tg. FM455GW € 16.000,00

- Lotto 15: Automezzi

Trattore MANITOU € 500,00

PERLINI DP366 telaio n. 833083 (non funzionante) € 5000,00

Dumper betoniera FIORI tipo Airone 2000 matr. 2321 (non funzionante) € 500,00

CATERPILLAR D9H serie 90V € 5.000,00

Totale € 11.000,00

- Lotto 16: Pala Gommata

CATERPILLAR 966/D matr. 94X1640 € 38.000,00

- Lotto 17: Miniescavatore

BOBCAT 328 Matr. 2342-14150 € 9.500,00

- Lotto 18: Minipala

BOBCAT S175 H AHC Matr. Telaio 5181-15336 € 9.000,00

- Lotto 19: Ruspa Cingolata

FIAT ALLIS FL14C € 9.000,00

- Lotto 20: Dumper

PERLINI DP366 telaio n. 833080 € 14.000,00

- Lotto 21: Dumper

PERLINI DP255 € 17.000,00

- Lotto 22: Escavatore Cingolato

CATERPILLAR 345/LME matr. CCC01062 € 22.000,00

- Lotto 23: Escavatore Cingolato

FIAT-HITACHI EX 355 n. telaio 335ME0138 € 29.000,00

- Lotto 24: Escavatore Cingolato

FIAT-HITACHI EX 355 matr. 335ME0342 € 27.000,00

- Lotto 25: Escavatore Cingolato

FIAT-ALLIS Fe 28 telaio n. A7H0282L € 11.000,00

- Lotto 26: Pala Gommata

CATERPILLAR 966/GII matr. AWY00722 € 39.000,00

- Lotto 27: Pala Gommata

KOMATSU WA 380-5 € 40.000,00

Tanto in piena scienza ed in ossequio al mandato conferitomi.

**IL TECNICO**

**Arch.** 

**Tribunale di Avellino**  
**SEZIONE FALLIMENTARE**

FALLIMENTO [REDACTED] " - N°27/2020

Giudice Delegato: dott . Pasquale Russolillo

**ELENCO ALLEGATI**

- 1) Grafici aree e beni immobili**
  - 2) Rilevo fotografico**
  - 3) Elenco Beni Mobili e relativa schedatura (attrezzature, automezzi, macchinari)**
  - 4) Elenco Arredi e Attrezzature ufficio Sede di Nusco e rilievo fotografico**
  - 5) Verbali inventario e sopralluoghi**
  - 6) Incarico ricevuto**
  - 7) Documentazione Catastale**
  - 8) Documentazione beni e immobili**
    - 8.1 contratti di nolo e affitto;**
    - 8.2 certificato conformità impianto;**
    - 8.3 bolle impianto frantumazione;**
    - 8.4 comunicazione sospensioni impianti;**
    - 8.5 certificato destinazione urbanistica;**
    - 8.6 titoli edilizi;**
    - 8.7 visure PRA, certificazioni e libretti circolazione mezzi;**
-

**Tribunale di Avellino**  
**SEZIONE FALLIMENTARE**

FALLIMENTO " [REDACTED] " - N°27/2020  
Giudice Delegato: dott . Pasquale Russolillo

**1) *GRAFICI AREE E BENI IMMOBILI***

---

## PLANIMETRIA A

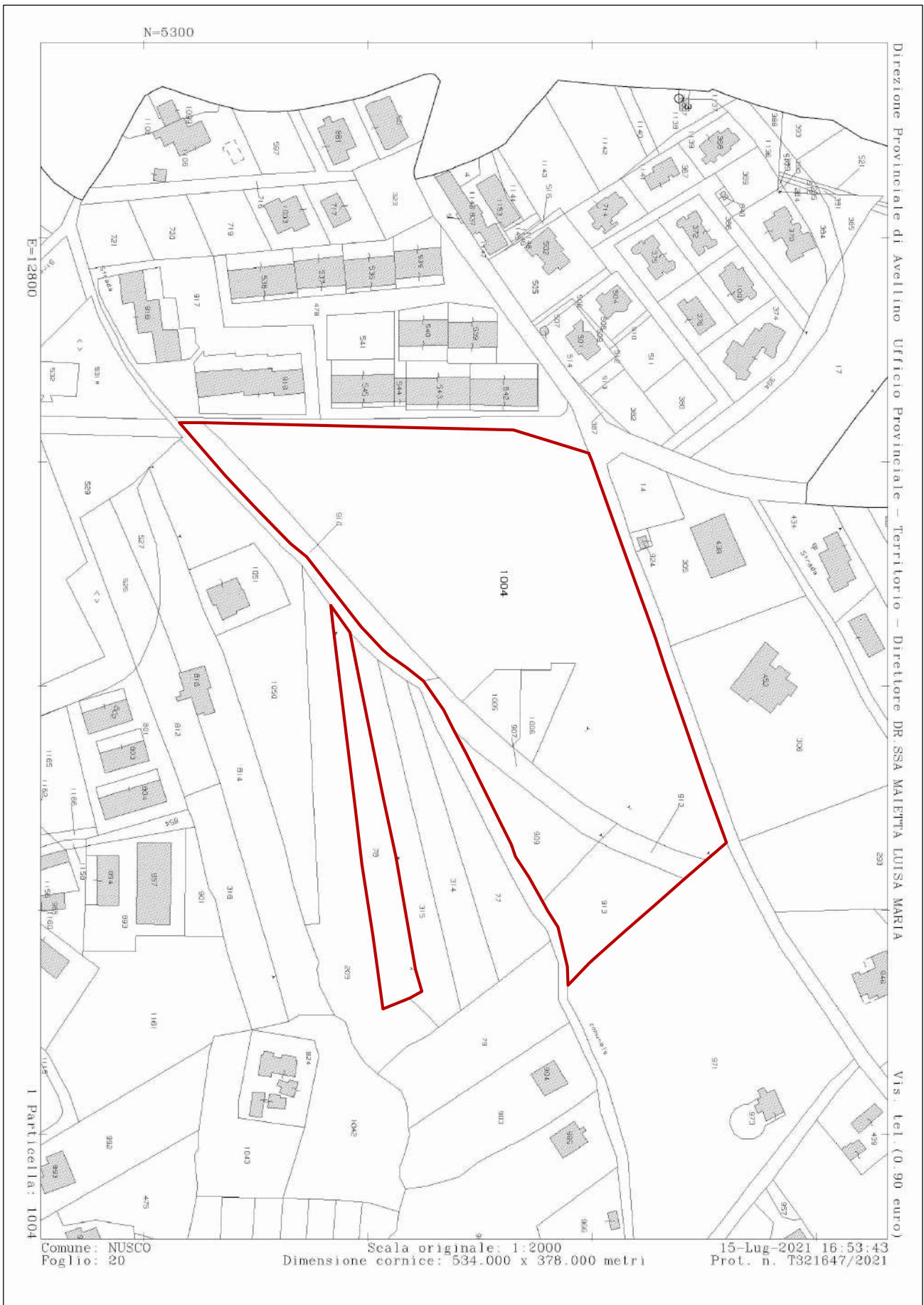

# COMUNE DI NUSCO - MACROAREA N°2 PLANIMETRIA B

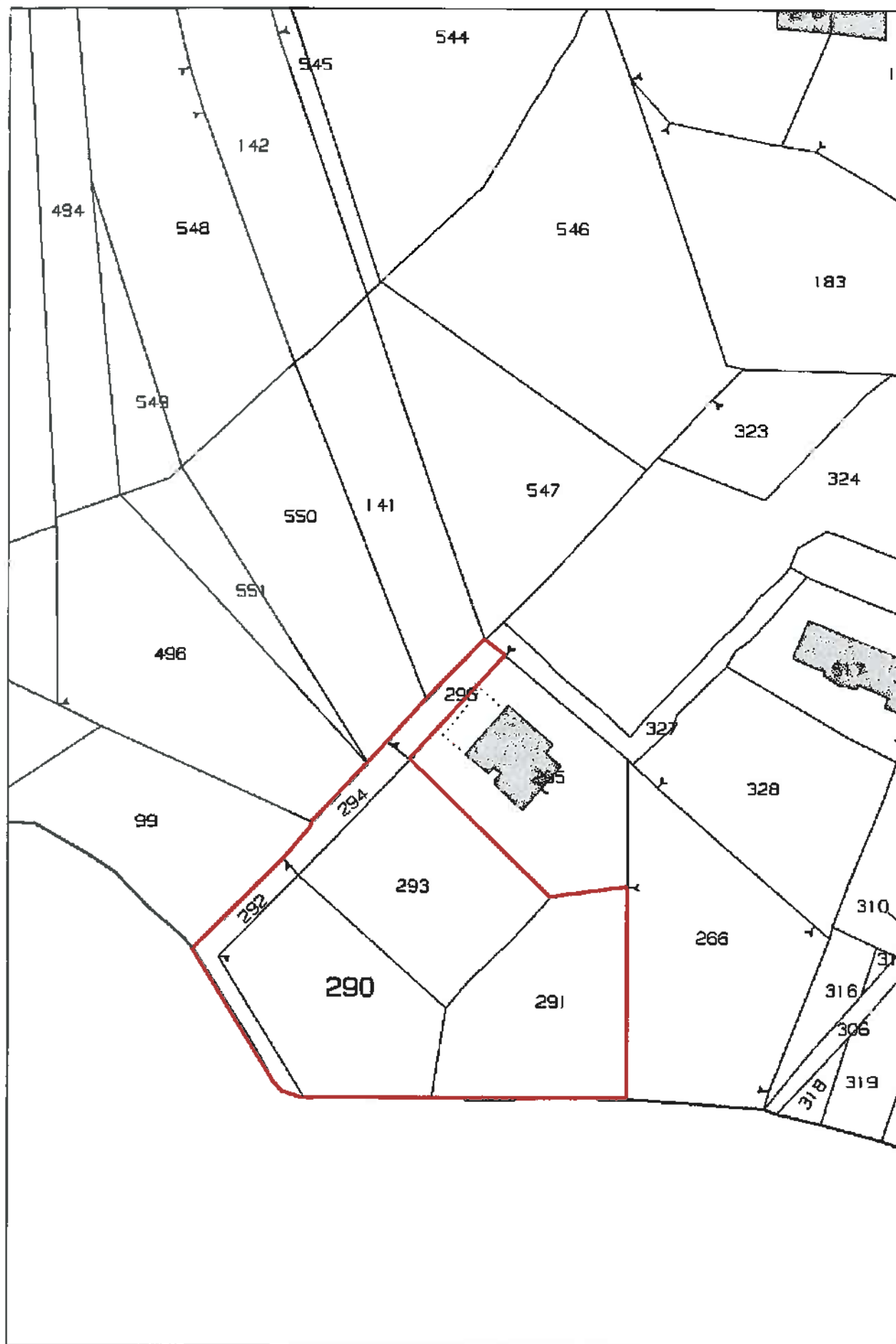

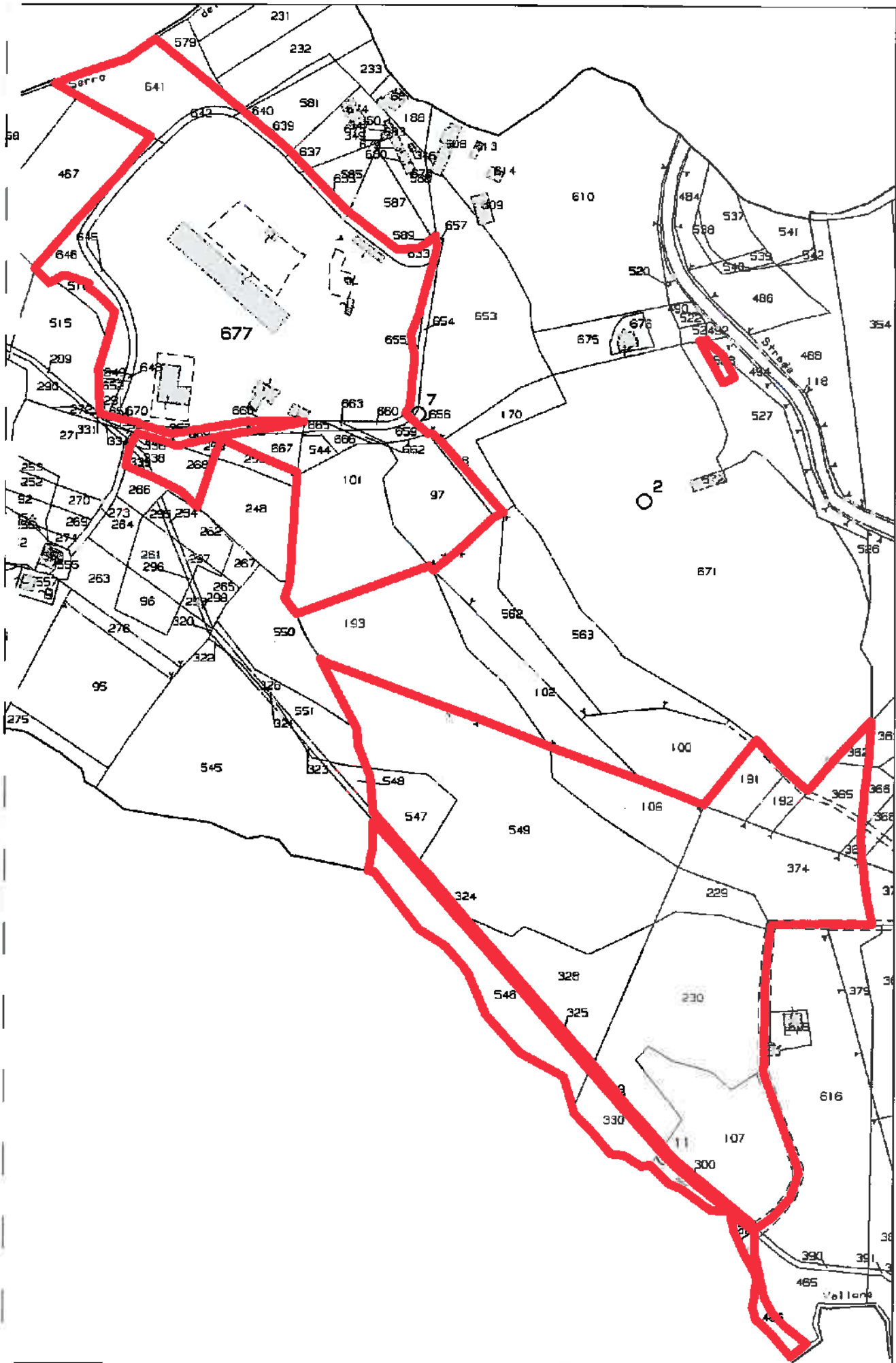



QUADRO DI INSIEME ZONA SERRA DEI MORTALI

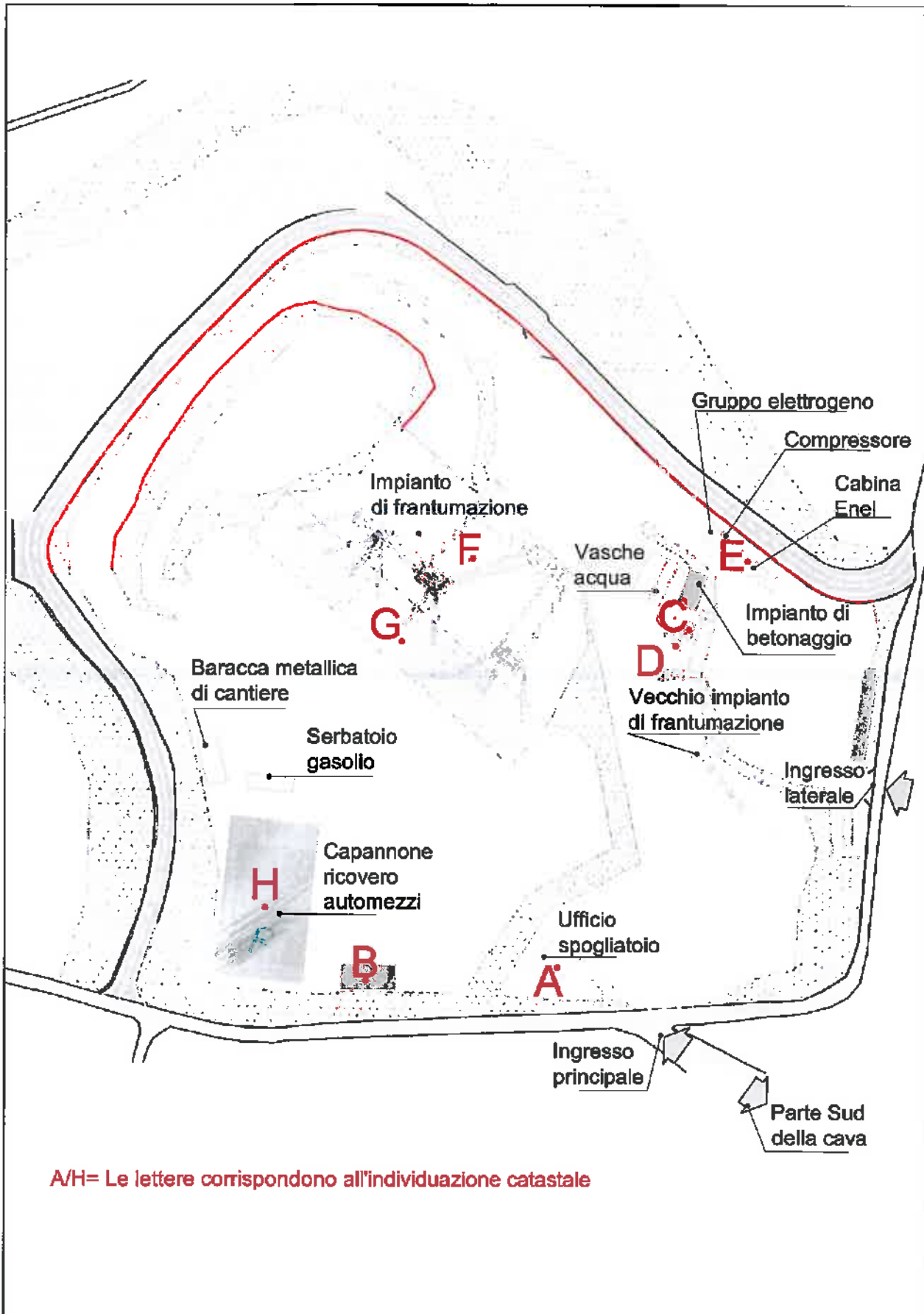

Data: 15/07/2021 - n. T361480 - Richiedente: GNGGNN73C15A783X

|  |   |  |
|--|---|--|
| <b>Agenzia del Territorio<br/>CATASTO FABBRICATI<br/>Ufficio Provinciale di<br/>Avellino</b> | Dichiarazione protocollo n. AV0004245 del 12/01/2012<br>Planimetria di u.i.u. in Comune di Teora<br>Serro Dei Mortali <span style="float: right;">div. SNC</span> |  |
|  | Identificativi Catastali:<br>Sezione:<br>Foglio: 12<br>Particella: 677<br>Subalterno:   | Compilata da:<br>Recupero Luigi<br>Iscritto all'albo:<br>Ingegneri<br>Prov. Avellino <span style="float: right;">N. 521</span> |

Scheda n. 1      Scala 1:200

**PREFABBRICATO IN LEGNO**

**Corpo di fabbrica "A"**

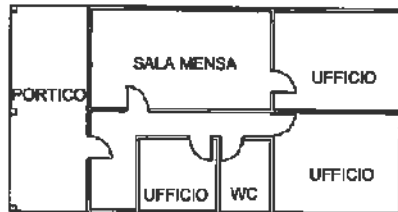

*Piano TERRA*  
h. 2,50



Catasto dei Fabbricati - Situazione al 15/07/2021 - Comune di TEORA (I.102) - < Foglio: 12 - Particella: 677 - Subalterno: 0 >  
 CONTRADA SERRO DEI MORTALI SNC piano: T-1-S1;

Ultima planimetria in atti

Data: 15/07/2021 - n. T361480 - Richiedente: GNGGNN73C15A783X

Totale schede: 8 - Formato di acquisizione: A4(210x297) - Formato stampa richiesto: A4(210x297)

# GRAFICO B

Data: 15/07/2021 - n. T361480 - Richiedente: GNGGNN73C15A783X

**Agenzia del Territorio  
CATASTO FABBRICATI  
Ufficio Provinciale di  
Avellino**

Dichiarazione protocollo n. AV0004245 del 12/01/2012

Planimetria di u.d.u. in Comune di Teora

Serro Dei Mortali

civ. SNC

Identificativi Catastali:

Serice:

Foglio: 12

Particella: 677

Subalterno:

Compilata da:

Recupero Luigi

Iscritto all'albo:

Ingegneri

Prov. Avellino

N. 521

Scheda n. 2

Scala 1:200

**Corpo di fabbrica " B "**

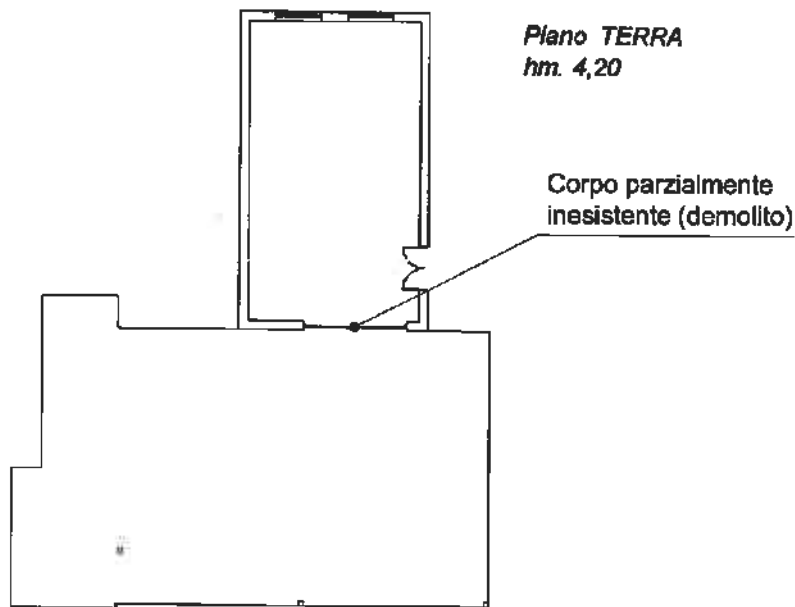

**Piano TERRA**  
hm. 4,20

Corpo parzialmente  
inesistente (demolito)

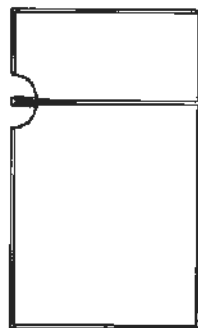

**Piano PRIMO**  
h. 2,80



Ultima planimetria in atti

Data: 15/07/2021 - n. T361480 - Richiedente: GNGGNN73C15A783X

Totale schede: 8 - Formato di acquisizione: A4(210x297) - Formato stampa richiesto: A4(210x297)

Catasto dei Fabbricati - Situazione al 15/07/2021 - Comune di TEORA (L-102) - < Foglio: 12 - Particella: 677 - Subalterno: 0 >  
CONTRADA SERRO DEI MORTALI SNC piano: T-1-S1;

Data: 15/07/2021 - n. T361480 - Richiedente: GNGGNN73C15A783X

**Agenzia del Territorio  
CATASTO FABBRICATI  
Ufficio Provinciale di  
Avellino**

Dichiarazione protocollo n. AV0004245 del 12/01/2012

Planimetria di u.i.u. in Comune di Teora

Serro Dei Mortali

civ. SNC

Identificativi Catastali:

Sezione:

Foglio: 12

Particella: 677

Subalterno:

Compilata da:  
Recupero Luigi

Iscritte all'albo:  
Ingegneri

Prov. Avellino

N. 521

Schema n. 3

Scala 1:200

Corpo di fabbrica " C "



Piano TERRA  
hm. 2,85



Ultima planimetria in atti

Data: 15/07/2021 - n. T361480 - Richiedente: GNGGNN73C15A783X

Totale schede: 8 - Formato di acquisizione: A4(210x297) - Formato stampa richiesto: A4(210x297)

Catasto dei Fabbricati - Situazione al 15/07/2021 - Comune di TEORA (L102) - < Foglio: 12 - Particelle: 677 - Subalterno: 0 >  
CONTRADA SERRO DEI MORTALI SNC piano: T-1-S1;

Data: 15/07/2021 - n. T361480 - Richiedente: GNGGNN73C15A783X

**Agenzia del Territorio  
CATASTO FABBRICATI  
Ufficio Provinciale di  
Avellino**

Dichiarazione protocollo n. AV0004245 del 12/01/2012

Planimetria di u.i.n. in Comune di Teora

Serro Dei Mortali

civ. SNC

Identificativi Catastali:

Sezione:

Foglio: 12

Particella: 677

Subalterno:

Compilata da:  
Recupero Luigi

Iscritta all'albo:  
Ingegnari

Prov. Avellino

N. 521

Scheda n. 4

Scala 1:200

Corpo di fabbrica " D "

Base impianto betonaggio  
(vedi foto scheda n°18 Beni immobili)

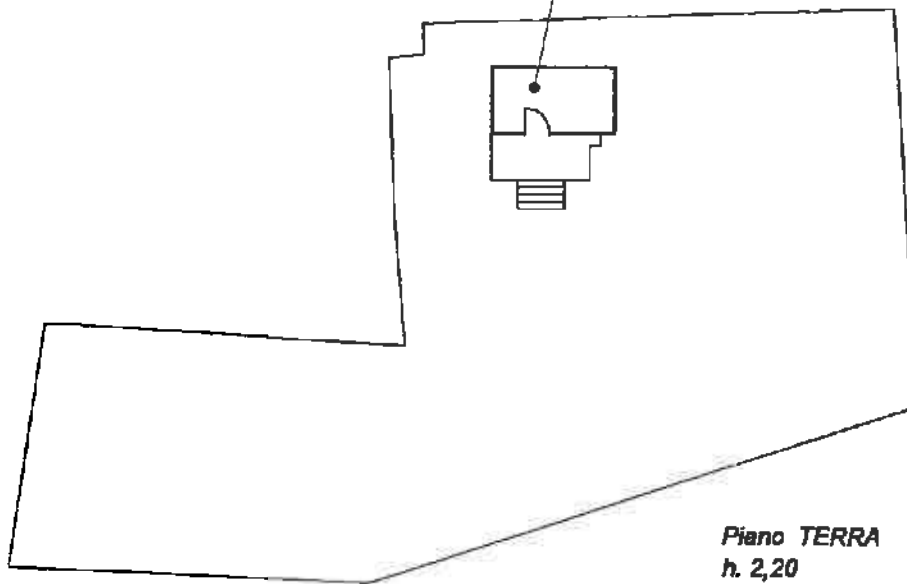

Piano TERRA  
h. 2,20



Ultima planimetria in atti

Data: 15/07/2021 - n. T361480 - Richiedente: GNGGNN73C15A783X

Totale schede: 8 - Formato di acquisizione: A4(210x297) - Formato stampa richiesto: A4(210x297)

Catasto dei Fabbricati - Situazione al 15/07/2021 - Comune di TEORA (L.102) - < Foglio: 12 - Particella: 677 - Subalterno: 0 >  
CONTRADA SERRO DEI MORTALI SNC piano: T-1-S1;

Data: 15/07/2021 - n. T361480 - Richiedente: GNGGNN73C15A783X

|  |  |   |   |
|--|--|---|---|
| <b>Agenzia del Territorio<br/>CATASTO FABBRICATI<br/>Ufficio Provinciale di<br/>Avellino</b> | Dichiarazione protocollo n. AV0004245 del 12/01/2012                   |   |   |
|  | Planimetria di u.i.u. in Comune di Teora<br>Sarro Dei Mortali civ. SNC |   |   |
| Scheda n. 5  | Scala 1:200  | Identificativi Catastali:<br>Sezione:<br>Foglio: 12<br>Particella: 677<br>Subalterno: | Compilata da:<br>Recupero Luigi<br>Iscritta all'albo:<br>Ingegnari<br>Prov. Avellino N. 521 |

## LOCALE CENTRALE E GRUPPI ELETTROGENI IN CLS

Corpo di fabbrica " E "

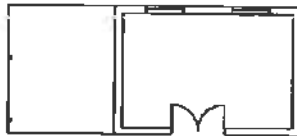

Piano TERRA  
hm. 2,60



Piano PRIMO  
h. 3,05

CABINA ELETTRICA

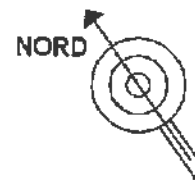

Ultima planimetria in atti

Data: 15/07/2021 - n. T361480 - Richiedente: GNGGNN73C15A783X

Totale schede: 8 - Formato di acquisizione: A4(210x297) - Formato stampa richiesto: A4(210x297)

Catasto dei Fabbricati - Situazione al 15/07/2021 - Comune di TEORA (L102) - < Foglio: 12 - Particella: 677 - Subalterno: 0 >  
CONTRADA SARRO DEI MORTALI SNC piano: T-1-S1;

Data: 15/07/2021 - n. T361480 - Richiedente: GNGGNN73C15A783X

|  |  |                      |
|--|--|----------------------|
| <b>Agenzia del Territorio<br/>CATASTO FABBRICATI<br/>Ufficio Provinciale di<br/>Avellino</b> | Dichiarazione protocollo n. AV0004245 del 12/01/2012 |                      |
|  | Planimetria di u.i.u. in Comune di Teora             |                      |
|  | Sarro Dei Mortali                                    | civ. SNC             |
| <b>Identificativi Catastali:</b>   |  | <b>Compilata da:</b> |
| Sezione:   |  | Recupero Luigi       |
| Foglio: 12   |  | Iscritto all'albo:   |
| Particella: 677  |  | Ingegneri            |
| Subalterno:  |  | Prov. Avellino       |
|  |  | N. 521               |

Scheda n. 6      Scala 1:600

## IMPIANTO DI FRANTUMAZIONE Corpo di fabbrica " F "

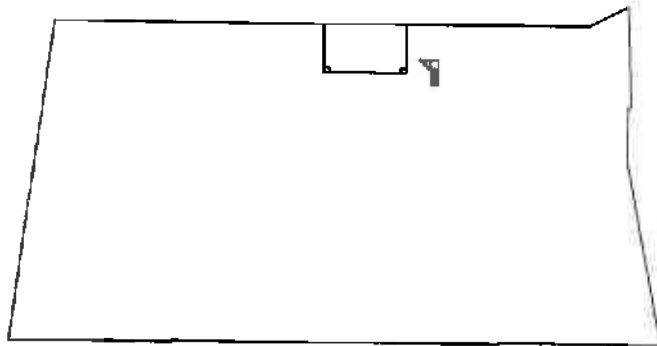

Piano TERRA  
h. 5,00



Piano PRIMO  
h. 2,70



Piano SECONDO  
h. 2,75

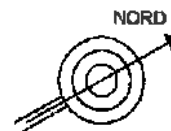

Ultima planimetria in atti

Data: 15/07/2021 - n. T361480 - Richiedente: GNGGNN73C15A783X

Totale schede: 8 - Formato di acquisizione: A4(210x297) - Formato stampa richiesto: A4(210x297)

Catasto dei Fabbricati - Situazione al 15/07/2021 - Comune di TEORA (I.102) - < Foglio: 12 - Particella: 677 - Subalterno: 0 >  
CONTRADA SARRO DEI MORTALI SNC piano: T-1-S1;

Data: 15/07/2021 - n. T361480 - Richiedente: GNGGNN73C15A783X

**Agenzia del Territorio  
CATASTO FABBRICATI  
Ufficio Provinciale di  
Avellino**

Dichiarazione protocollo n. AV0004245 del 12/01/2012

Planimetria di u.i.u. in Comune di Teora

Serzo Dei Mortali

civ. SNC

Identificativi Catastali:

Sessione:

Foglio: 12

Particella: 677

Subalterno:

Compilata da:  
Recupero Inigi

Iscritto all'albo:  
Ingegneri

Prov. Avellino

N. 521

Scheda n. 7

Scala 1:600

## IMPIANTO DI FRANTUMAZIONE - RACCOLTA INERTI

### Corpo di fabbrica " G "



CUNICOLO INFERIORE

Piano S1  
h. 4,00

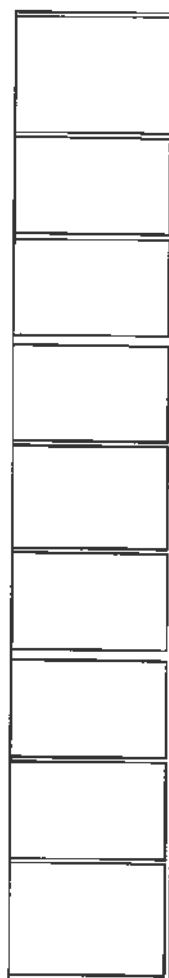

Piano TERRA  
hm. 9,00

BOX DI SELEZIONE INERTI

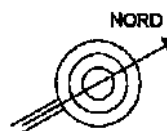

Ultima planimetria in atti  
Data: 15/07/2021 - n. T361480 - Richiedente: GNGGNN73C15A783X  
Totale schede: 8 - Formato di acquisizione: A4(210x297) - Formato stampa richiesto: A4(210x297)

CONTRADA SERRO DEI MORTALI SNC piano: T-1-S1;

Ultima planimetria in atti

Data: 15/07/2021 - n. T361480 - Richiedente: GNGGNN73C15A783X

Totale schede: 8 - Formato di acquisizione: A4(210x297) - Formato stampa richiesto: A4(210x297)



Data: 15/07/2021 - n. T361480 - Richiedente: GNGGNN73C15A783X

|  |  |          |
|--|--|----------|
| <b>Agenzia del Territorio<br/>CATASTO FABBRICATI<br/>Ufficio Provinciale di<br/>Avellino</b> | Dichiarazione protocollo n. AV0004245 del 12/01/2012 |          |
|  | Planimetria di u.f.u. in Comune di Teora             |          |
|  | Serre Dei Mortali                                    | clv. SNC |
| <b>Identificativi Catastali:</b>   | <b>Compilata da:</b>                                 |          |
| <b>Sezione:</b>  | Recupero Luigi                                       |          |
| <b>Foglio:</b> 12  | <b>Inscritte all'albo:</b>                           |          |
| <b>Particella:</b> 677   | Ingegnari  |          |
| <b>Subalterno:</b>   | Prov. Avellino                                       | N. 521   |

Scheda n. 8      Scala 1:600

## CAPANNONE RICOVERO E MANUTENZIONE AUTOMEZZI

### Corpo di fabbrica "H"

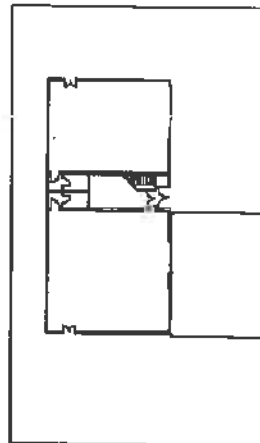

Piano TERRA  
hm. 5,25



Piano PRIMO  
hm. 3,35

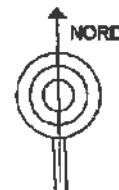

Ultima planimetria in atti

Data: 15/07/2021 - n. T361480 - Richiedente: GNGGNN73C15A783X

Totale schede: 8 - Formato di acquisizione: A4(210x297) - Formato stampa richiesto: A4(210x297)

Calata dei Fabbricati - Situazione al 15/07/2021 - Comune di TEORA (L.102) - Foglio: 12 - Particella: 677 - Subalterno: 0 >  
CONTRADA SERRO DEI MORTALI SNC piano: F-1-S1;

# GRAFICO 2

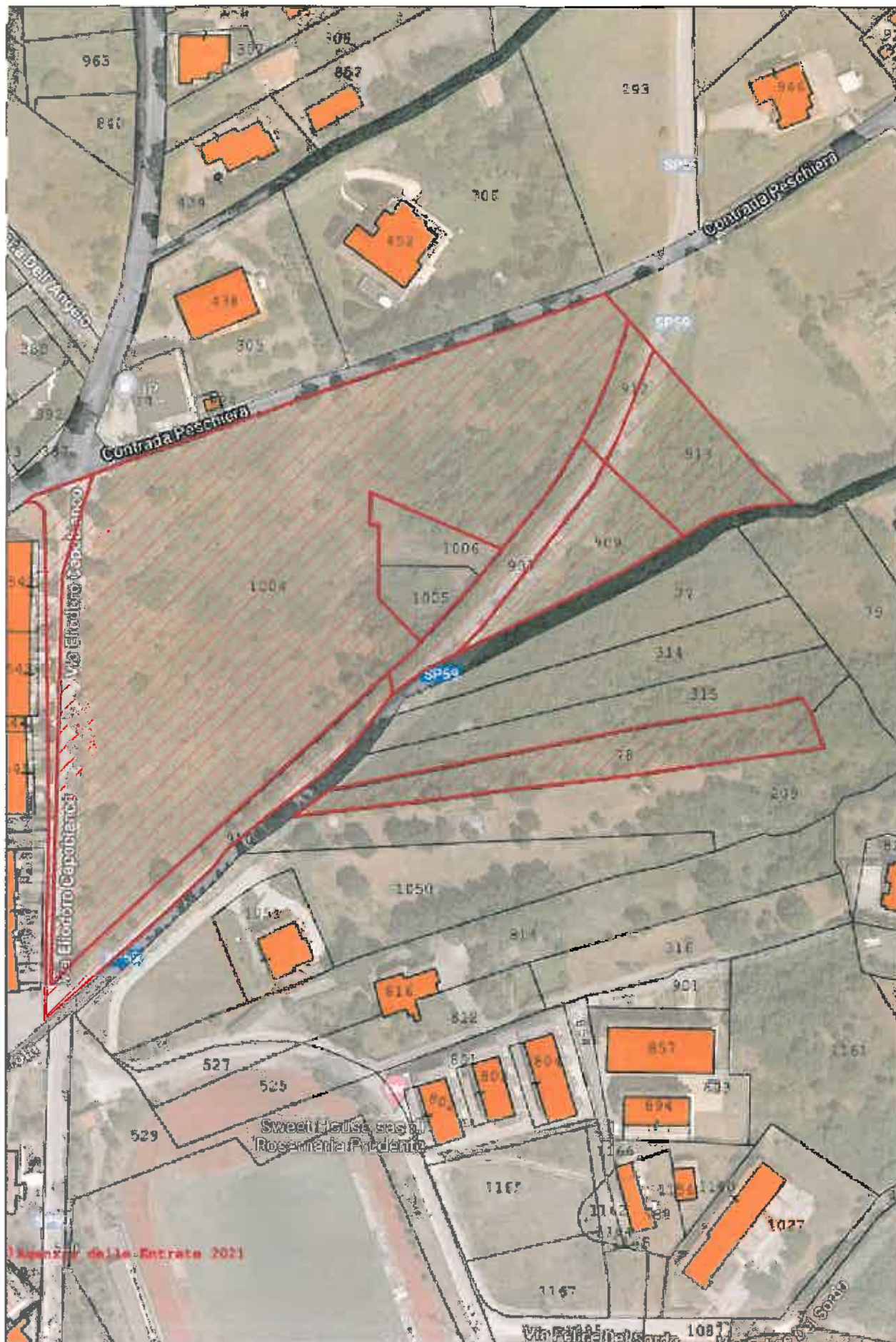

# GRAFICO 3

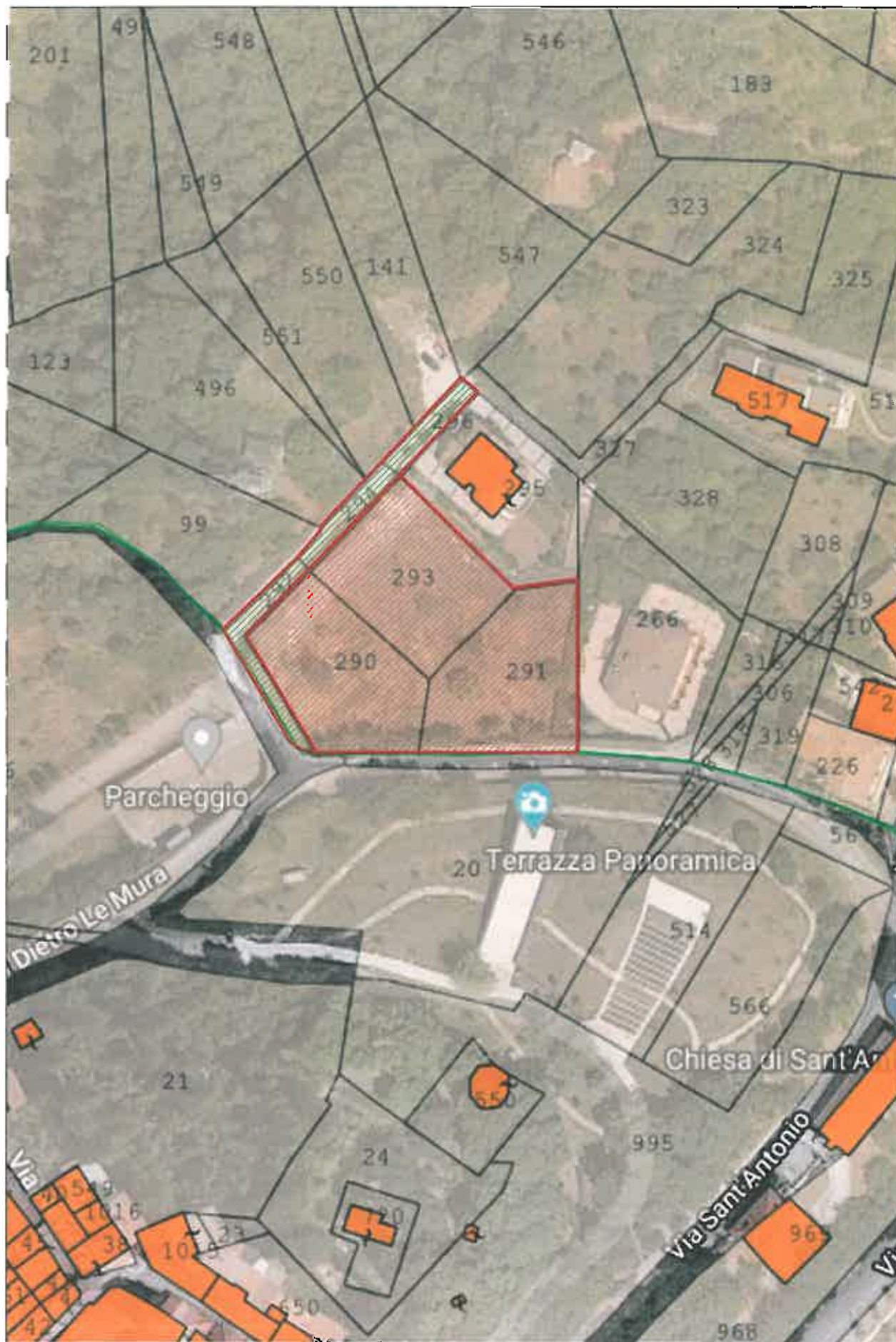

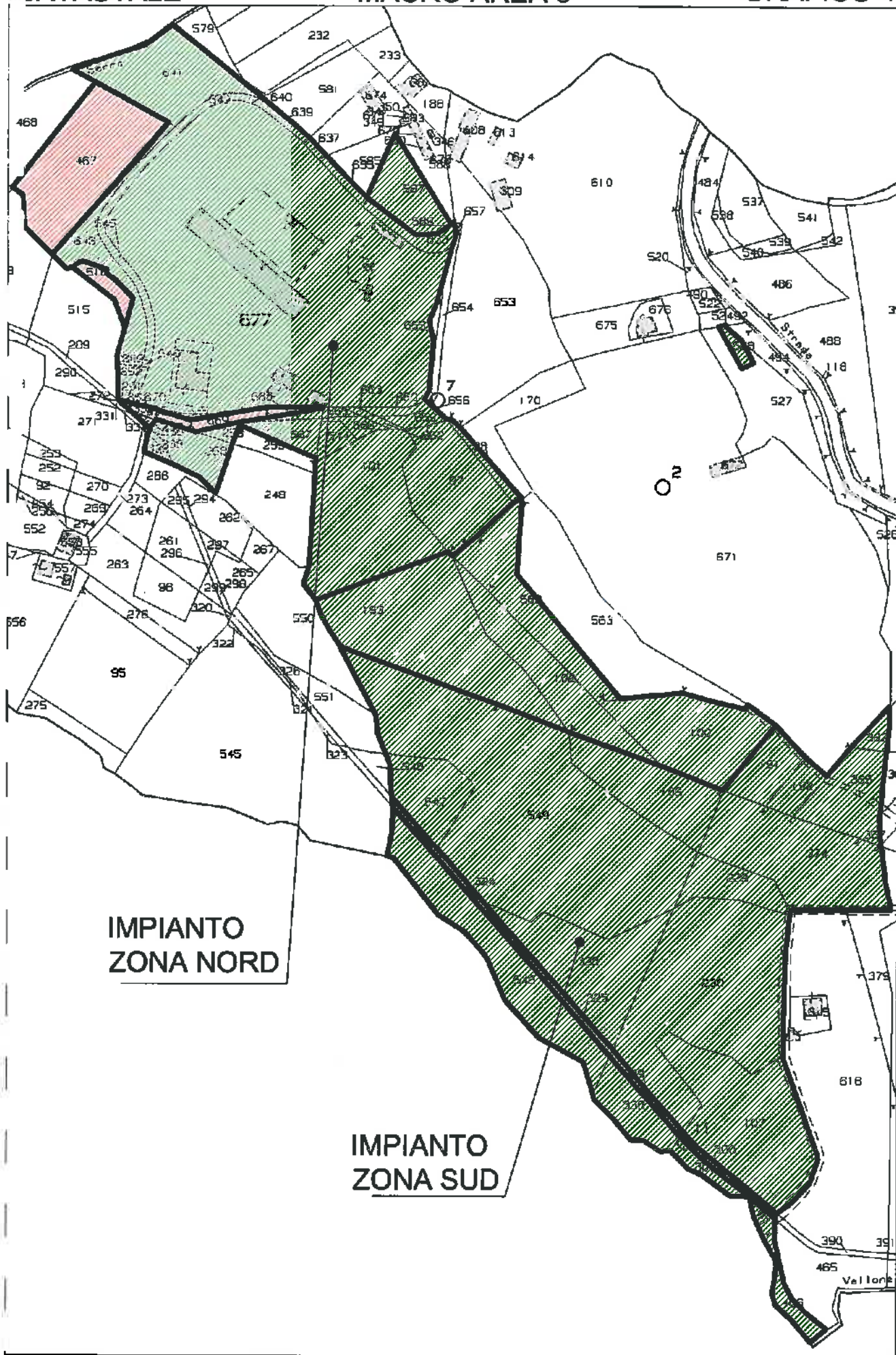

IMPIANTO  
ZONA NORD

IMPIANTO  
ZONA SUD

 AREA DI PROPRIETÀ

 AREA OCCUPATA NON  
DI PROPRIETÀ

INDIVIDUAZIONE DELL'AREA SU BASE AEROFOTOGRAMMETRICA (Grafico n°5)

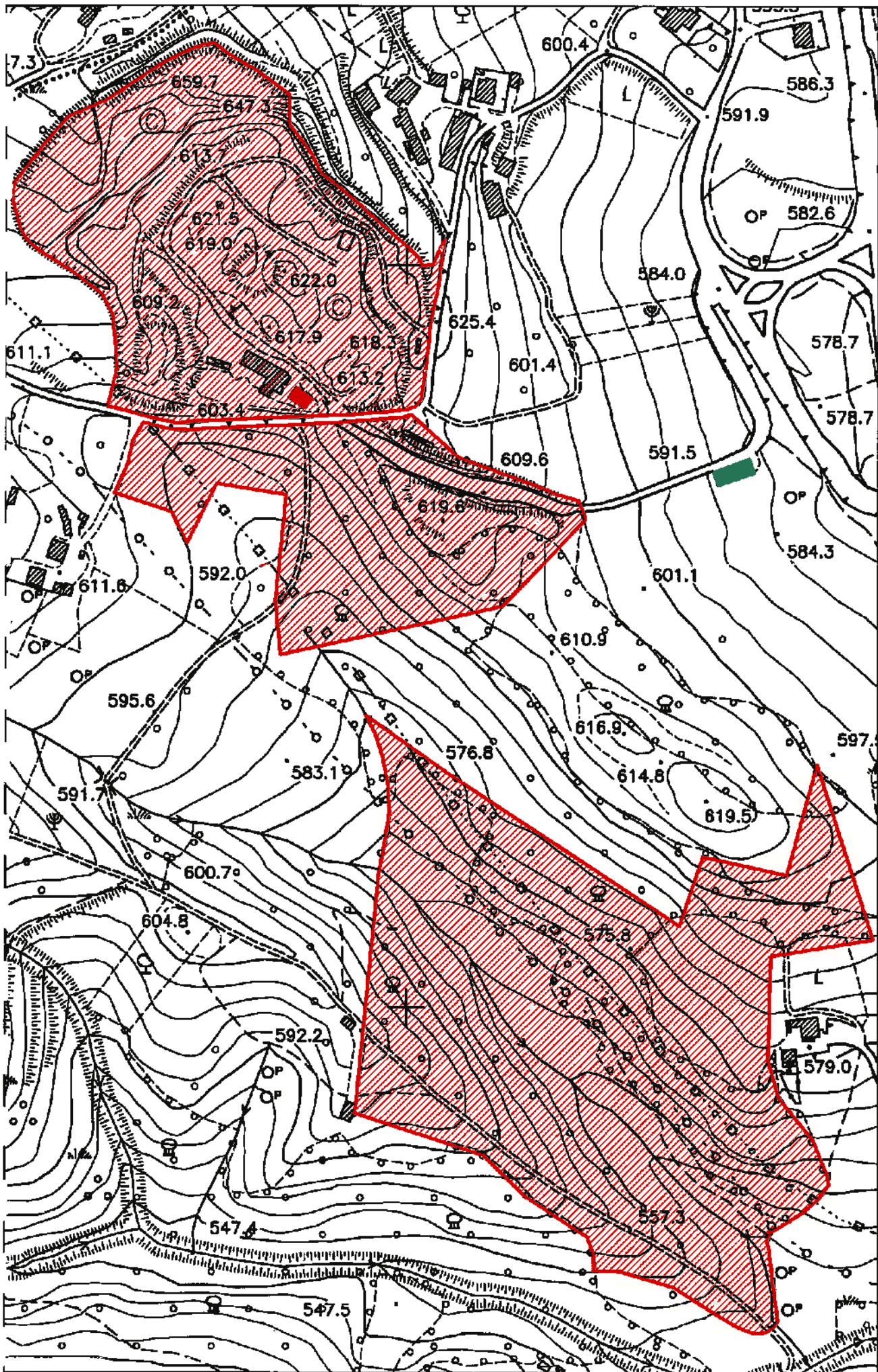

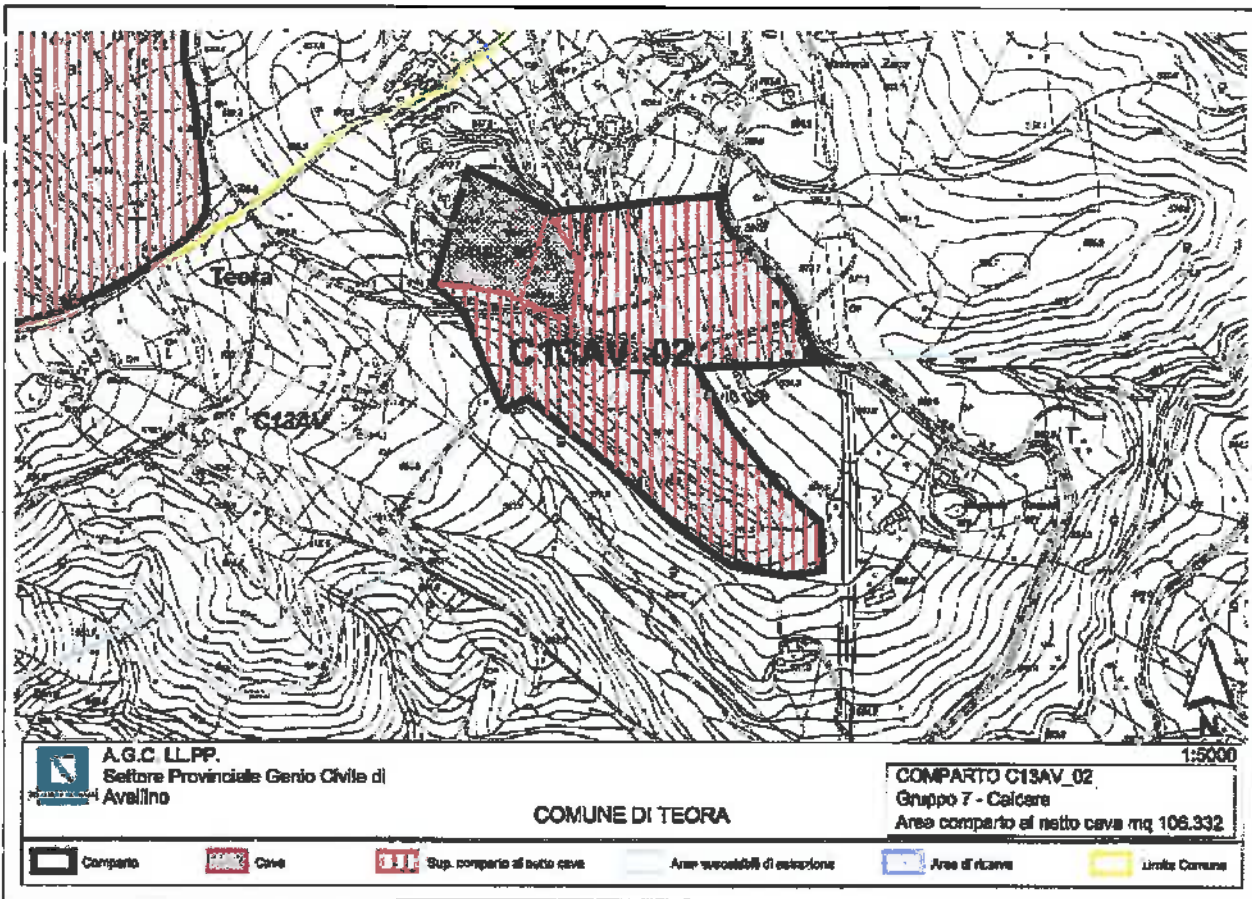

**Aree Suscettibili di Nuove Estrazioni, Area di Riserva, Area di Crisi, Zone Critiche, Zone Altamente Critiche, Area di Particolare Attenzione Ambientale**

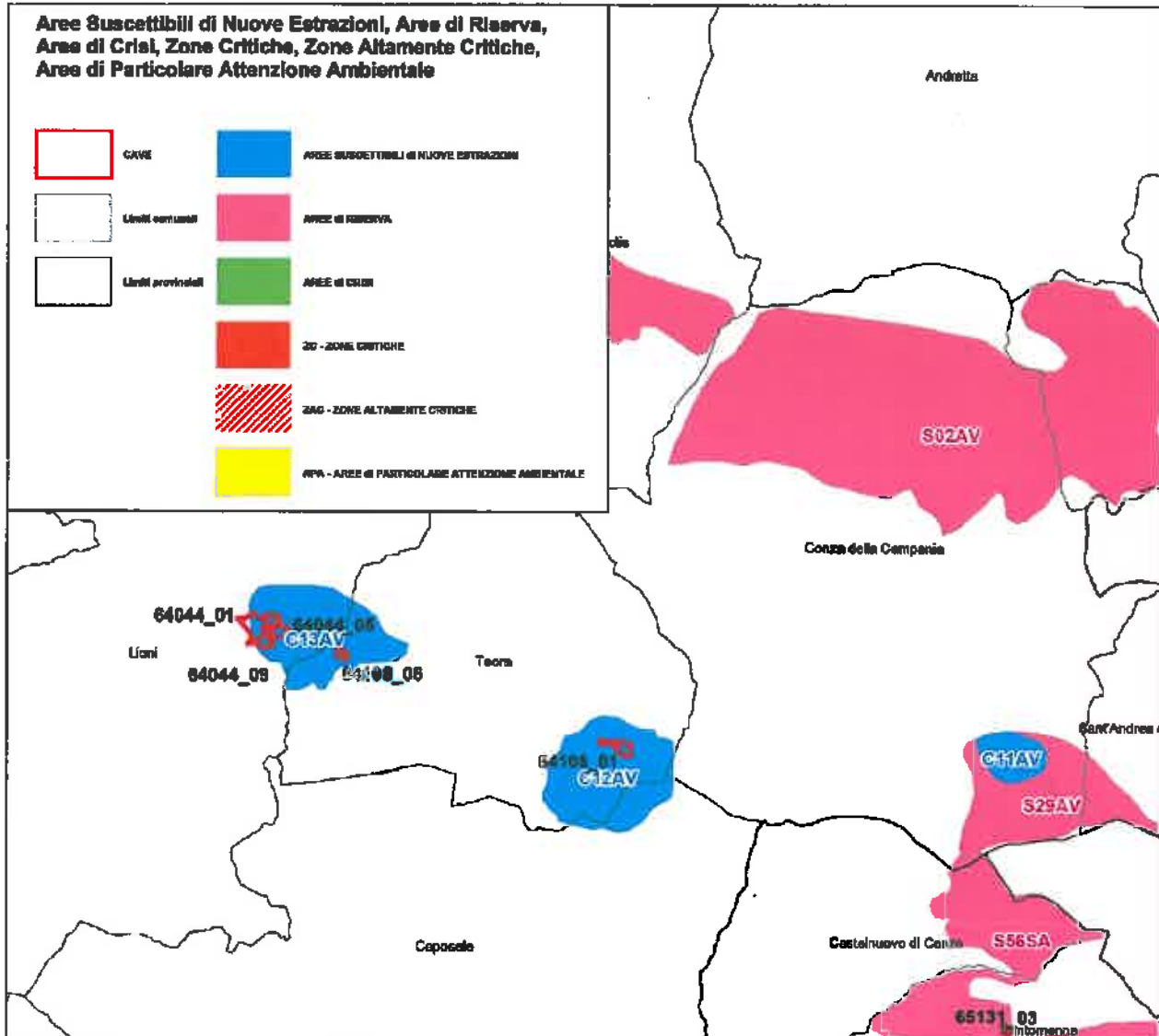
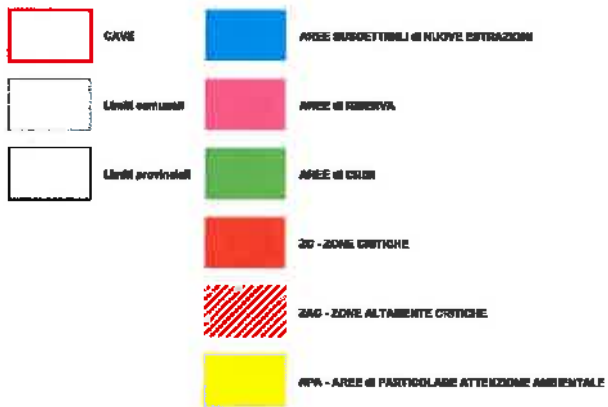

# GRAFICO N°7

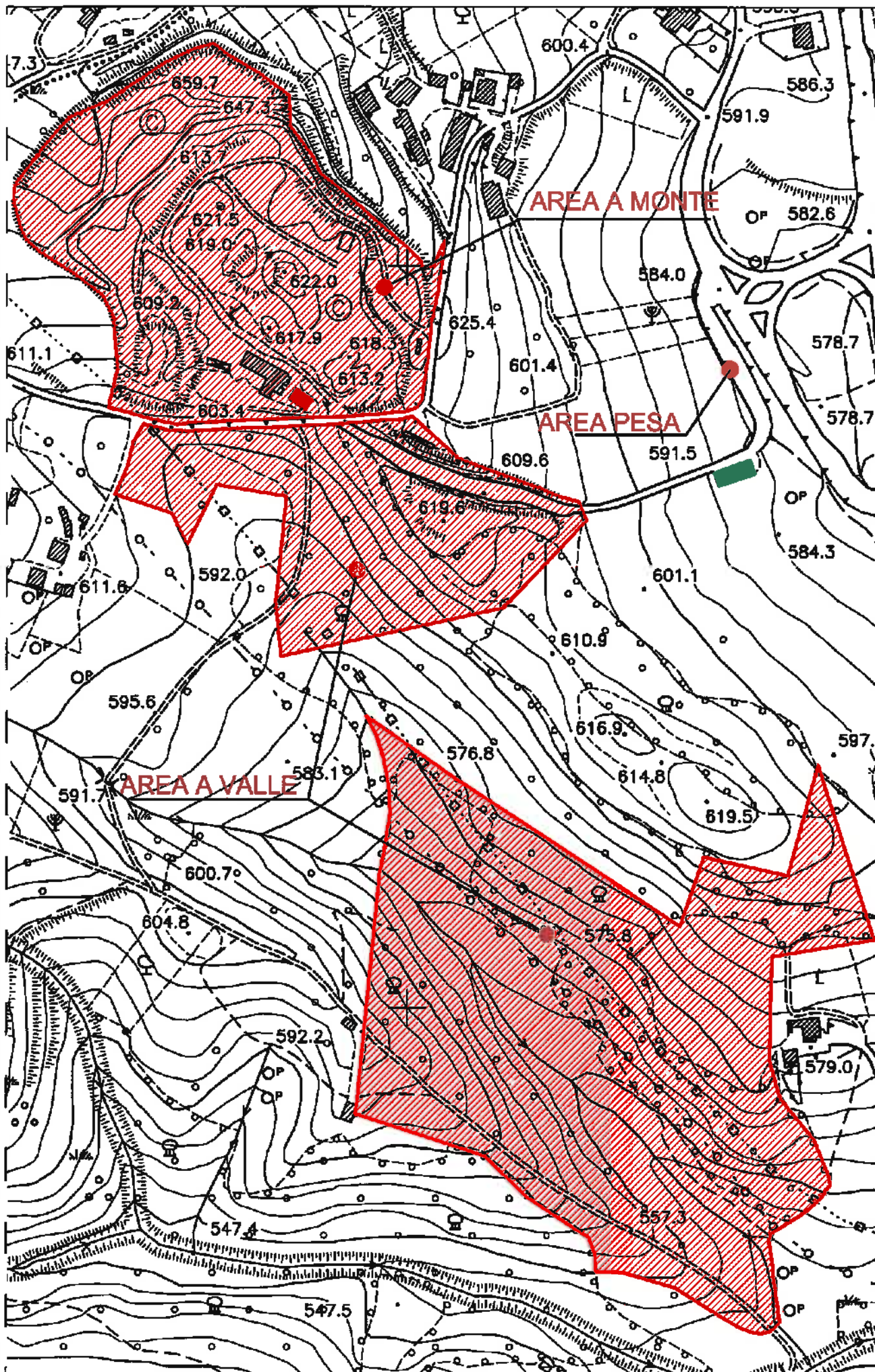

**Tribunale di Avellino**  
**SEZIONE FALLIMENTARE**

FALLIMENTO [REDACTED] - N°27/2020  
Giudice Delegato: dott . Pasquale Russolillo

**2) RILEVO FOTOGRAFICO**

---



FOTO AEREA "A"



FOTO AEREA "B"



FOTO AEREA "C"



IMPIANTO  
ZONA NORD

IMPIANTO  
ZONA SUD

*Prefabbricato in legno - zona ingresso*

*Foto n°1*



*Foto n°2*



*Foto n°3*



*Foto n°4*





*Foto n°6*



LOCALE SERVIZIO

CABINA DI COMANDO









*Vecchio impianto di frantumazione*



*Foto n°8*



*Foto n°9*



*Foto n°10*



*Nusco sotto "A"*

*Foto n°11*



*Nusco sopra*

*Foto n°12*



*Foto n°13*



*Foto n°14*



*Foto n°15*



*Foto n°16*



*Foto n°17*



*Foto n°18*



*Foto n°19*



*Foto n°20*



*Foto n°21*



*Foto n°22*



*Foto n°23*



*Foto n°24*



*Foto n°25*





*Foto n°26*



*Foto n°27*



*Foto n°28*



*Foto n°29*



*Foto n°30*



*Foto n°31*



*Foto n°32*



*Foto n°33*



*Foto n°34*



*Foto n°35*



*Foto n°36*



*Foto n°37*



*Foto n°38*



*Foto n°39*



*Foto n°40*



*Foto n°41*





*Foto n°42*



*Foto n°43*



*Foto n°44*



*Foto n°45*



*Foto n°46*



*Foto n°47*



*Foto n°48*



*Foto n°49*



*Foto n°50*

